

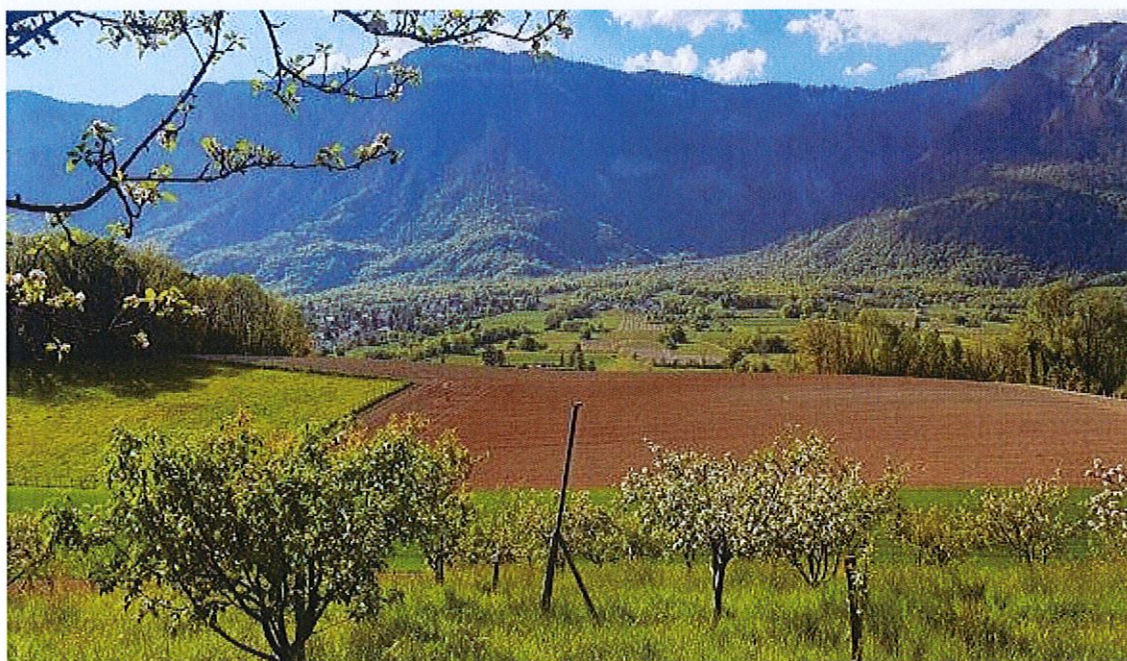



PLAN LOCAL D'URBANISME

Modification Simplifiée n° 2 du PLU Formulaire

Réalisé par la personne publique responsable en application des articles R.104-33 à R.104-37 du Code de l'Urbanisme pour un Plan Local d'Urbanisme



Demande d'avis conforme à l'autorité environnementale sur l'absence de nécessité de réaliser une évaluation environnementale

	<p align="center">Examen au cas par cas réalisé par la personne publique responsable en application des articles R. 104-33 à R. 104-37 du code de l'urbanisme pour un plan local d'urbanisme</p> <p align="center">Demande d'avis conforme à l'autorité environnementale sur l'absence de nécessité de réaliser une évaluation environnementale</p>
	<p align="center">Articles R. 104-33 à R. 104-37 du code de l'urbanisme</p>

En cas d'avis tacite, le formulaire sera publié sur le site Internet de l'autorité environnementale

Avant de remplir cette demande, lire attentivement la notice explicative.

Votre attention est appelée sur le fait que les réponses apportées dans les cases de ce formulaire constituent des éléments particuliers sur lesquels votre analyse prendra appui, mais ils ne constituent pas l'analyse qui est à développer (rubrique 6)

Cadre réservé à l'autorité environnementale		
Date de réception :	Date de demande de pièces complémentaires :	N° d'enregistrement

1. Identification de la personne publique responsable
Dénomination
Commune de SAINT-NAZAIRE-LES-EYMES (38)
SIRET/SIREN
SIREN 213 804 313
Coordonnées (adresse, téléphone, courriel)
Mairie de Saint-Nazaire-les-Eymes 385 chemin du village 38 330 Saint-Nazaire-les-Eymes Tel : 04 76 52 24 29
Nom, prénom et qualité de la personne physique habilitée à représenter la personne publique responsable
Madame Michèle FLAMAND, Maire
Nom, prénom et qualité de la personne physique ressource (service technique, bureau d'étude, etc.)
M. Rémi PIU, Directeur Général des Services dgs@mairie-sne.fr Mme Carine ALLARD, ATELIER 2 Urbanistes et Architectes // Chargée de la modification du PLU urbanistes@atelier-2.fr // 06 61 94 30 98

2. Identification du PLU	
2.1 Type de document concerné (PLU, PLU(i))	
	Plan Local d'Urbanisme de la commune de Saint-Nazaire-les-Eymes
2.2 Intitulé du document	
	Modification simplifiée n°2 du Plan Local d'Urbanisme de la commune de Saint-Nazaire-les-Eymes
2.3 Le cas échéant, la date d'approbation et l'adresse du site Internet qui permet de prendre connaissance du document	
	Plan Local d'Urbanisme approuvé le 25 février 2020 Modification simplifiée n°1 approuvée le 17 septembre 2024 Document d'urbanisme consultable sur le Géoportail de l'Urbanisme.
2.4 Territoire (commune(s) ou EPCI) couvert par le PLU	
	Commune de Saint-Nazaire-les-Eymes
2.5 Secteurs du territoire concernés par la procédure de révision, de modification ou de mise en compatibilité du PLU (matérialiser la localisation sur un document graphique)	
	Commune de Saint-Nazaire-les-Eymes

3. Contexte de la planification
3.1 Documents de rang supérieur et documents applicables
Le territoire est-il couvert par un document de planification régionale (SAR, SDRIF, PADDUC, SRADDET) ?
<input checked="" type="checkbox"/> Oui <input type="checkbox"/> Non
Si oui, nom du document et date d'approbation :
SRADDET Auvergne Rhône-Alpes approuvé le 10 avril 2020
Le territoire est-il couvert par un SCoT ?
<input checked="" type="checkbox"/> Oui <input type="checkbox"/> Non
Si oui, nom du SCoT et date d'approbation :
SCoT de la Grande Région Urbaine Grenobloise approuvé en décembre 2012.
Le territoire est-il couvert par d'autres types de documents exprimant une politique sectorielle (schéma d'aménagement et de gestion des eaux, plan de gestion des risques d'inondation, charte de parc naturel, PCAET, etc.) ?
SDAGE du Bassin Rhône-Méditerranée approuvé le 21 mars 2022 PCAET de la Communauté de Communes Le Grésivaudan en cours d'élaboration.

3.2 Précédentes évaluations environnementales du PLU
Le PLU a fait l'objet d'une évaluation environnementale lors de son élaboration
<input checked="" type="checkbox"/> Oui <input type="checkbox"/> Non
Si oui, préciser la date de l'avis de l'AE sur l'évaluation environnementale

Annexe II

Avis tacite rendu le 03.10.2019

Si non, préciser, le cas échéant, la date de la décision issue de l'examen au cas par cas concluant à l'absence de nécessité de réaliser une évaluation environnementale

/

Si cette évaluation environnementale a été réalisée, a-t-elle été actualisée ?

☐ Oui

☒ Non

Si oui, préciser la date de l'actualisation

Comment l'avis de l'autorité environnementale relatif à cette évaluation environnementale ou son actualisation a été pris en compte ? Expliquer les conséquences sur la procédure actuelle

-

Depuis l'évaluation environnementale initiale, ou sa dernière actualisation, le PLU a fait l'objet d'une procédure d'évolution qui n'a pas fait l'objet d'évaluation environnementale

☒ Oui

☐ Non

Depuis son approbation, le PLU de la commune de Saint-Nazaire-les-Eymes a fait l'objet d'une modification simplifiée approuvée le 17 septembre 2024 et qui a porté sur des points mineurs du règlement écrit. Cette procédure a fait l'objet d'une demande d'examen au cas par cas présentée le 28 mars et dont la décision a été rendu 16 mai 2024 : cette évolution du PLU n'a pas été soumise à évaluation environnementale.

4. Type de procédure engagée et objectifs de la procédure donnant lieu à la saisine
4.1 Type de procédure (révision, modification, mise en compatibilité) et fondement juridique
Modification simplifiée n°2
4.2 Caractéristiques générales du territoire couvert par le PLU
4.2.1 Population concernée par le document, d'après le dernier recensement de la population (données INSEE)
Population municipale : 2 995 habitants en 2021 d'après les données de l'INSEE consulté en Octobre 2024

4.2.2 Caractéristiques spatiales				
Superficie totale (en hectares)	840 ha			
Superficie par zones	Actuellement		Après évolution	
	Superficie (en ha)	Pourcentage de la superficie du territoire	Superficie (en ha)	Pourcentage de superficie du territoire
zones U	147,4 ha	17,6%	Inchangé	
zones 1 AU	5,1 ha	0,6%	Inchangé	
zones 2 AU	7 ha	0,8%	Inchangé	
zones A	509,7 ha	60,7%	Inchangé	
zones N	170,8 ha	20,3%	Inchangé	

4.2.3 Rappel des objectifs chiffrés de modération de la consommation de l'espace et de lutte contre l'étalement urbain fixés par le projet d'aménagement et de développement durables (PADD).

Extrait page 10 du Projet d'Aménagement et de Développement Durables

Orientation n°2. Habiter et se loger à Saint-Nazaire-les-Eymes, partage un cadre de vie remarquable

- ➔ 8,4 hectares ont été consommés sur la période 2005 > 2015 inclus, pour l'accueil des constructions destinées à l'habitat (110 logements neufs) et aux activités et équipements publics compatibles.
- ➔ L'espace destiné à l'habitat (220 logements neufs à l'horizon 2030) et aux activités et équipements publics compatibles représente environ 8 hectares.
- ➔ L'objectif chiffré est donc de diviser par deux la consommation de l'espace afin de lutter contre l'étalement urbain : cet objectif pourra être atteint notamment par la mise en place d'outil visant à favoriser une diversification des formes urbaines, principalement dans les secteurs dans lesquels pourront être développées des opérations d'aménagement d'ensemble.
- ➔ L'espace destiné à l'habitat et aux activités et équipements publics compatibles, est majoritairement situé à l'intérieur de l'enveloppe urbaine (90% au total).

4.3 Caractéristiques de la procédure

4.3.1 Contenu et objectifs de la procédure

ERAS LABO est une entreprise grenobloise, spécialisée en chimie organique, recherche et développement, et analyse physicochimique dans le domaine de la santé et de l'énergie. Fondée en 1991, cette PME compte entre 10 et 20 salariés.

Installée sur la commune de Saint-Nazaire-les-Eymes (parcelle AC n°448), l'entreprise connaît depuis plusieurs années une croissance de son activité qui nécessite aujourd'hui l'extension de ses locaux.

Afin de répondre dans un premier temps à la croissance de son activité, l'entreprise aménage l'étage du bâtiment actuel et prévoit d'augmenter sa capacité de stationnement sur la parcelle AC n°78. Cependant, ces aménagements pourraient ne pas être suffisants pour répondre à la croissance de l'entreprise, ce qui nécessiterait, dans un second temps, d'aménager les parcelles arrière (AC n°76 et 80) classées en zone AUic afin de créer un nouveau bâtiment.

La zone AUic fait aujourd'hui l'objet d'une Orientation d'Aménagement et de Programmation (OAP n°3 « Calendrier »). Le schéma de principe prévoit l'aménagement d'une voirie centrale permettant de desservir plusieurs lots. Ces principes ne permettent pas de répondre aux projets que souhaite développer l'entreprise ERAS LABO sur ce secteur. C'est pourquoi une adaptation de l'OAP est nécessaire. Elle a notamment pour objectif d'afficher un nouveau principe de voirie qui se développera tout à fait au sud de la parcelle AC n°79 et qui desservira un espace de stationnement central et mutualisé. La partie Ouest de la zone AUic permettra d'accueillir les locaux d'ERAS LABO alors que la partie Est de la zone AUic permettra d'accueillir d'autres activités économiques en lots libres

4.3.2 La procédure a pour objet d'ouvrir une ou des zones à l'urbanisation ou de pouvoir autoriser des constructions

☐ Oui

☒ Non

Si oui, préciser la localisation et la superficie

--

Annexe II

Les incidences sur l'environnement de cette ouverture à l'urbanisation, ainsi que les incidences au regard des objectifs de conservation d'un site Natura 2000 ou, pour les territoires ultra-marins, au regard des objectifs de conservation des espaces nécessaires aux fonctionnalités écologiques ont-elles été analysées dans l'évaluation environnementale initiale ou dans sa version actualisée ?

☐ Oui

☐ Non

Si oui, préciser les pages de l'évaluation environnementale initiale ou de son actualisation et l'adresse du site internet qui permet de prendre connaissance du document

-

4.3.3 La procédure a pour objet ou pour effet d'augmenter la densité de certains secteurs

☐ Oui

☒ Non

Si oui, préciser la localisation et la superficie

4.3.4 La procédure a pour objet :
- de créer un espace boisé classé <input type="checkbox"/> Oui <input checked="" type="checkbox"/> Non
Si oui, préciser la localisation et la superficie
-
- de déclasser un espace boisé classé <input type="checkbox"/> Oui <input checked="" type="checkbox"/> Non
Si oui, préciser la localisation et la superficie
-
- de classer de nouveaux espaces agricoles, naturels ou forestiers <input type="checkbox"/> Oui <input checked="" type="checkbox"/> Non
Si oui, préciser la localisation et les superficies
-
- de déclasser un espace agricole, naturel ou forestier <input type="checkbox"/> Oui <input checked="" type="checkbox"/> Non
Si oui, préciser la localisation et les superficies
-
- de créer de nouvelles protections environnementales <input type="checkbox"/> Oui <input checked="" type="checkbox"/> Non
Si oui, préciser les protections et leurs superficies
-
- de supprimer une protection édictée en raison des risques de nuisance, qualité des sites, paysages, milieux naturels <input type="checkbox"/> Oui <input checked="" type="checkbox"/> Non
Si oui, préciser les protections et leurs superficies
-
4.4 Mise en compatibilité du PLU dans le cadre d'une déclaration de projet
- Description de l'opération ou du projet nécessitant la mise en compatibilité et indications des éléments devant être mis en compatibilité avec le projet
-
- Le projet concerné par la mise en compatibilité est soumis à évaluation environnementale : <input type="checkbox"/> Oui <input type="checkbox"/> Non

Si oui, préciser l'adresse du site internet qui permet de prendre connaissance de la décision issue de l'examen au cas par cas ou de l'étude d'impact du projet concerné par la mise en compatibilité
-
4.5 Mise en compatibilité du PLU dans le cadre d'une procédure intégrée (L. 300-6-1)
- Description de l'opération ou du projet nécessitant la mise en compatibilité et indications des éléments devant être mis en compatibilité avec le projet
- Le projet concerné par la mise en compatibilité est soumis à évaluation environnementale : <input type="checkbox"/> Oui <input type="checkbox"/> Non
Si oui, préciser l'adresse du site internet qui permet de prendre connaissance de la décision issue de l'examen au cas par cas ou de l'étude d'impact du projet concerné par la mise en compatibilité
-
4.6 Mise en compatibilité du PLU avec un document supérieur
- Document(s) avec le(s)quel(s) le PLU est mis en compatibilité : parmi les documents listés à la rubrique 3.1 , intitulé du document, date d'approbation et l'adresse du site internet qui permet de prendre connaissance du document
-
- Motif pour lequel le PLU est mis en compatibilité
-
4.7 La procédure a des effets au-delà des frontières nationales <input type="checkbox"/> Oui <input checked="" type="checkbox"/> Non
Si oui, préciser les effets
-

5. Sensibilité environnementale du territoire concerné par la procédure			
5.1 Le plan local d'urbanisme est concerné par :			
	Oui	Non	Si oui, précisez
Les dispositions de la loi montagne	<input type="checkbox"/>	<input checked="" type="checkbox"/>	
Les dispositions de la loi littoral	<input type="checkbox"/>	<input checked="" type="checkbox"/>	
Un site désigné Natura 2000 en application de l'article L. 414-1 du code de l'environnement (ZICO, ZPS, ZSC)	<input type="checkbox"/>	<input checked="" type="checkbox"/>	
Un cœur de parc national délimité en application de l'article L. 331-2 du code de l'environnement	<input type="checkbox"/>	<input checked="" type="checkbox"/>	
Une réserve naturelle ou un périmètre de protection autour d'une réserve instituée en application, respectivement, des articles L. 332-1 et L.332-16 du code de l'environnement	<input type="checkbox"/>	<input checked="" type="checkbox"/>	
Un site inscrit ou classé en application des articles L. 341-1 et L. 341-2 du code de l'environnement	<input checked="" type="checkbox"/>	<input type="checkbox"/>	Site Inscrit du Doyen Gosse, situé sur la commune de Saint-Ismier, mais dont le périmètre de protection déborde sur la commune de Saint-Nazaire-les-Eymes (Arrêté du 07 octobre 1946).
Un plan de prévention des risques technologiques prévu à l'article L. 515-15 du code de l'environnement	<input type="checkbox"/>	<input checked="" type="checkbox"/>	
Un plan de prévention des risques naturels prévisibles prévu à l'article L. 562-1 du code de l'environnement	<input checked="" type="checkbox"/>	<input type="checkbox"/>	Plan de Prévention du Risque Inondation Isère Amont (PPRi) Approuvé le 30 juillet 2007 Plan de Prévention des Risques Naturels prévisibles (PPRn) Approuvé le 2 août 2007.
Un périmètre des servitudes relatives aux installations classées pour la protection de l'environnement instituées en application de l'article L. 515-8 du code de l'environnement	<input type="checkbox"/>	<input checked="" type="checkbox"/>	

Annexe II

Un périmètre des servitudes sur des terrains pollués, sur l'emprise des sites de stockage de déchets, sur l'emprise d'anciennes carrières ou dans le voisinage d'un site de stockage géologique de dioxyde de carbone instituées en application de l'article L. 515-12 du code de l'environnement	<input type="checkbox"/>	<input checked="" type="checkbox"/>	
Un plan de prévention des risques miniers prévus à l'article L. 174-5 du code minier	<input type="checkbox"/>	<input checked="" type="checkbox"/>	
Un site patrimonial remarquable créé en application des articles L. 631-1 et L. 632-2 du code du patrimoine	<input type="checkbox"/>	<input checked="" type="checkbox"/>	
Des abords des monuments historiques prévus aux articles L. 621-30 et L. 621-31 du code du patrimoine	<input type="checkbox"/>	<input checked="" type="checkbox"/>	
Une zone humide prévue à l'article L. 211-1 du code de l'environnement	<input checked="" type="checkbox"/>	<input type="checkbox"/>	Zone humide Les Cloyères composée d'un grand nombre d'habitats aquatiques : eaux dormantes, prairies humides, ripisylves, bois marécageux, roselières.
Une trame verte et bleue prévue à l'article L. 371-1 du code de l'environnement (préciser réservoir de biodiversité et/ou corridor écologique)	<input checked="" type="checkbox"/>	<input type="checkbox"/>	La TVB est traduite via la prise en compte et la protection dans le PLU des éléments suivants : - corridor d'importance régionale (axe) à remettre en bon état en frange Est du territoire de Saint-Nazaire-les-Eymes - frange ouest du territoire communal, qui accompagne le torrent du Manival - côtière boisée Est/Ouest au Sud du bourg historique.
Une ZNIEFF (préciser type I ou II) prévue à l'article L. 411-1 A du code de l'environnement	<input checked="" type="checkbox"/>	<input type="checkbox"/>	La commune est concernée par deux ZNIEFF de type I : - Gorge du Manival - Lieu-dit Le Moulin La commune est également concernée par une ZNIEFF de type II : - Zone fonctionnelle de la rivière Isère entre Cevins et Grenoble.
Un espace naturel sensible prévu à l'article L. 113-8 du code de l'urbanisme	<input type="checkbox"/>	<input checked="" type="checkbox"/>	
Un espace concerné par : - un arrêté de protection de biotope prévu à l'article R. 411-15 du code de l'environnement ; - un arrêté le listant comme un site d'intérêt géologique prévu à l'article R. 411-17-1 du même code ; un arrêté le listant comme une zone prioritaire pour la biodiversité prévue	<input type="checkbox"/>	<input checked="" type="checkbox"/>	

Annexe II

à l'article R. 411-17-3 du même code			
Un espace boisé classé prévu à l'article L. 113-1 du code de l'urbanisme, une forêt de protection prévue à l'article L. 141-1 du code forestier	<input checked="" type="checkbox"/>	<input type="checkbox"/>	
Autre protection	<input checked="" type="checkbox"/>	<input type="checkbox"/>	La commune est concernée par trois périmètres de protection liés aux captages de Fontaine Rouge et Fontaine Bonnet.

5.2 Le ou les secteurs qui font l'objet de la procédure donnant lieu à la saisine sont concernés par :

	Oui	Non	Si oui, précisez
Les dispositions de la loi montagne	<input type="checkbox"/>	<input checked="" type="checkbox"/>	
Les dispositions de la loi littoral	<input type="checkbox"/>	<input checked="" type="checkbox"/>	
Un plan de prévention des risques technologiques prévu à l'article L. 515-15 du code de l'environnement	<input type="checkbox"/>	<input checked="" type="checkbox"/>	
Un plan de prévention des risques naturels prévisibles prévu à l'article L. 562-1 du code de l'environnement	<input type="checkbox"/>	<input checked="" type="checkbox"/>	
Un périmètre des servitudes relatives aux installations classées pour la protection de l'environnement instituées en application de l'article L. 515-8 du code de l'environnement	<input type="checkbox"/>	<input checked="" type="checkbox"/>	
Un périmètre des servitudes sur des terrains pollués, sur l'emprise des sites de stockage de déchets, sur l'emprise d'anciennes carrières ou dans le voisinage d'un site de stockage géologique de dioxyde de carbone instituées en application de l'article L. 515-12 du code de l'environnement	<input type="checkbox"/>	<input checked="" type="checkbox"/>	
Un plan de prévention des risques miniers prévus à l'article L. 174-5 du code minier	<input type="checkbox"/>	<input checked="" type="checkbox"/>	
Autre protection	<input type="checkbox"/>	<input checked="" type="checkbox"/>	

5.3 Le ou les secteurs qui font l'objet de la procédure donnant lieu à la saisine se situent dans ou à proximité :			
	Oui	Non	Lequel et à quelle distance ?
D'un site désigné Natura 2000 en application de l'article L. 414-1 du code de l'environnement (ZICO, ZPS, ZSC)	<input type="checkbox"/>	<input checked="" type="checkbox"/>	
D'un cœur de parc national délimité en application de l'article L. 331-2 du code de l'environnement	<input type="checkbox"/>	<input checked="" type="checkbox"/>	
D'une réserve naturelle ou un périmètre de protection autour d'une réserve instituée en application, respectivement, de l'article L. 332-1 et des articles L. 332-16 à L. 332-18 du code de l'environnement	<input type="checkbox"/>	<input checked="" type="checkbox"/>	
D'un site inscrit ou classé en application des articles L. 341-1 et L. 341-2 du code de l'environnement	<input type="checkbox"/>	<input checked="" type="checkbox"/>	
D'un site patrimonial remarquable créé en application des articles L.631-1 et L. 632-2 du code du patrimoine	<input type="checkbox"/>	<input checked="" type="checkbox"/>	
D'un abord des monuments historiques prévus aux articles L. 621-30 et L. 621-31 du code du patrimoine	<input type="checkbox"/>	<input checked="" type="checkbox"/>	
D'une zone humide prévue à l'article L. 211-1 du code de l'environnement	<input type="checkbox"/>	<input checked="" type="checkbox"/>	
D'une trame verte et bleue prévue à l'article L. 371-1 du code de l'environnement (préciser réservoir de biodiversité et/ou corridor écologique)	<input type="checkbox"/>	<input checked="" type="checkbox"/>	
D'une ZNIEFF (préciser type I ou II) prévue à l'article L. 411-1 A du code de l'environnement	<input type="checkbox"/>	<input checked="" type="checkbox"/>	
D'un espace naturel sensible prévu à l'article L.113-8 du code de l'urbanisme	<input type="checkbox"/>	<input checked="" type="checkbox"/>	

Annexe II

D'un espace concerné par : - un arrêté de protection de biotope prévu à l'article R. 411-15 du code de l'environnement ; - un arrêté le listant comme un site d'intérêt géologique prévu à l'article R. 411-17-1 du même code ; - un arrêté le listant comme une zone prioritaire pour la biodiversité prévue à l'article R. 411-17-3 du même code	<input type="checkbox"/>	<input checked="" type="checkbox"/>	
D'un espace boisé classé prévu à l'article L.113-1 du code de l'urbanisme, une forêt de protection prévue à l'article L.141-1 du code forestier	<input type="checkbox"/>	<input checked="" type="checkbox"/>	
D'un secteur délimité par le plan local d'urbanisme en application de l'article L.151-19 du code de l'urbanisme	<input type="checkbox"/>	<input checked="" type="checkbox"/>	
D'un secteur délimité par le plan local d'urbanisme en application de l'article L.151-23 du code de l'urbanisme	<input type="checkbox"/>	<input checked="" type="checkbox"/>	
Autre protection	<input type="checkbox"/>	<input checked="" type="checkbox"/>	
5.4 Des constructions à usage d'habitation ou des établissements recevant du public sont-ils prévus dans des zones de nuisances (nuisances sonores, qualité de l'air, pollution des sols, etc.) ?			
<input type="checkbox"/> Oui <input checked="" type="checkbox"/> Non			
Si oui, précisez :			

6. Auto-évaluation

L'auto-évaluation doit **identifier** les effets potentiels de la procédure qui fait l'objet du présent formulaire compte-tenu de sa nature, de sa localisation – c'est-à-dire en prenant en compte la sensibilité du territoire concerné - et **expliquer** pourquoi la procédure concernée n'est pas susceptible d'avoir des incidences notables sur l'environnement.

Se reporter à la rubrique 6 de la notice explicative pour le détail de la démarche permettant l'auto-évaluation. Fournir une note détaillée en annexe (cf. point 8).

7. Autres procédures consultatives
7.1 Date prévisionnelle de transmission du projet aux personnes publiques associées
Novembre 2024
7.2 Autres consultations envisagées (consultations obligatoires et facultatives)
Aucune
7.3 Procédure de participation du public envisagée
- enquête publique <input type="checkbox"/> Oui <input checked="" type="checkbox"/> Non Dossier mis à disposition du public
- participation du public par voie électronique <input type="checkbox"/> Oui <input checked="" type="checkbox"/> Non
- enquête publique unique organisée avec une ou plusieurs autres procédures <input type="checkbox"/> Oui <input checked="" type="checkbox"/> Non
Si oui, préciser lesquelles
-
- autre, préciser les modalités
-

8. Annexes	
8.1 Annexes obligatoires	
1 Dossier de révision, modification ou mise en compatibilité du PLU (comprenant notamment, le cas échéant, l'exposé des motifs des changements apportés)	<input checked="" type="checkbox"/>
2 Documents graphiques matérialisant la localisation des secteurs du territoire concernés par la procédure soumise à l'avis de l'autorité environnementale et comportant des zooms qui permettent de localiser et identifier les secteurs avant et après mise en œuvre des opérations (<i>rubrique 2.5</i>).	<input checked="" type="checkbox"/>
3 L'auto-évaluation (<i>rubrique 6</i>)	<input checked="" type="checkbox"/>
4 Version dématérialisée du document mentionné dans les rubriques 2.3, 4.3.2, 4.4, 4.5 et 4.6 lorsqu'il n'est pas consultable sur un site <i>Internet</i>	<input type="checkbox"/>
8.2 Autres annexes volontairement transmises par le déposant	
Veuillez préciser les annexes jointes au présent formulaire, ainsi que les rubriques auxquelles elles se rattachent	
-	

9. Engagement et signature

Je certifie sur l'honneur l'exactitude des renseignements ci-dessus

(personne publique responsable)

Fait à	SAINT NAZAIRE LES EYDES		le,	03/12/2024
Nom	LAMBITET	Prénom	CATHERINE	
Qualité	Adjointe en charge de l'urbanisme			
Signature				



Adjoint
à l'Urbanisme

le

