 GOUVERNEMENT <i>Liberté Égalité Fraternité</i>	<p align="center">Examen au cas par cas réalisé par la personne publique responsable en application des articles R. 104-33 à R. 104-37 du code de l'urbanisme pour un plan local d'urbanisme</p>
	<p align="center">Demande d'avis conforme à l'autorité environnementale sur l'absence de nécessité de réaliser une évaluation environnementale</p>
<p align="center">Articles R. 104-33 à R. 104-37 du code de l'urbanisme</p>	

En cas d'avis tacite, le formulaire sera publié sur le site Internet de l'autorité environnementale
Avant de remplir cette demande, lire attentivement la notice explicative.

*Votre attention est appelée sur le fait que les réponses apportées dans les cases de ce formulaire
constituent des éléments particuliers sur lesquels votre analyse prendra appui, mais ils ne constituent pas
l'analyse qui est à développer (rubrique 6)*

Cadre réservé à l'autorité environnementale		
Date de réception :	Date de demande de pièces complémentaires :	N° d'enregistrement
Cliquez ou appuyez ici pour entrer du texte.	Cliquez ou appuyez ici pour entrer du texte.	Cliquez ou appuyez ici pour entrer du texte.

1. Identification de la personne publique responsable
Dénomination
Communauté d'Agglomération du Grand Annecy
SIRET/SIREN
200 066 793 00015
Coordonnées (adresse, téléphone, courriel)
Madame la Présidente du Grand Annecy Grand Annecy 46 avenue des Îles BP 90270 74007 Annecy cedex Téléphone : (+33) 4 50 63 48 48 Télécopie : (+33) 4 50 63 48 58
Nom, prénom et qualité de la personne physique habilitée à représenter la personne publique responsable
Frédérique LARDET, Présidente du Grand Annecy
Nom, prénom et qualité de la personne physique ressource (service technique, bureau d'étude, etc.)

Jérémy PERUZZO, urbaniste Espaces et Mutations Chargée de mission PLU/PLUI, direction de l'Aménagement, GRAND ANNECY
Coordonnées de la personne physique ressource (adresse, téléphone, courriel)
SARL ESPACES ET MUTATIONS, 27 rue adrastée, 74650 CHAVANOD GRAND ANNECY, direction de l'Aménagement : amenagement@grandannecy.fr
2. Identification du PLU
2.1 Type de document concerné (PLU, PLU(i))
PLU, dont la révision a été approuvée le 27 janvier 2014
2.2 Intitulé du document
Modification n°2 du PLU de Thorens Glières
2.3 Le cas échéant, la date d'approbation et l'adresse du site Internet qui permet de prendre connaissance du document
La modification n°1 a été approuvée le 29 mars 2018
2.4 Territoire (commune(s) ou EPCI) couvert par le PLU
Fillière (5 communes-déléguées disposant chacune de son PLU)
2.5 Secteurs du territoire concernés par la procédure de révision, de modification ou de mise en compatibilité du PLU (matérialiser la localisation sur un document graphique)
Commune déléguée de Thorens-Glières

3. Contexte de la planification
3.1 Documents de rang supérieur et documents applicables
Le territoire est-il couvert par un document de planification régionale (SAR, SDRIF, PADDUC, SRADDET) ?
<input checked="" type="checkbox"/> Oui <input type="checkbox"/> Non
Si oui, nom du document et date d'approbation :
SRADDET Auvergne Rhone-Alpes, approuvé le 19 décembre 2019 et est entré en vigueur le 10 avril 2020
Le territoire est-il couvert par un SCoT ?
<input checked="" type="checkbox"/> Oui <input type="checkbox"/> Non
Si oui, nom du SCoT et date d'approbation :
SCoT du Bassin Annécien approuvé le 26 février 2014. Une procédure de révision du SCOT a été lancée par délibération du syndicat mixte le 15 décembre 2020.
Le territoire est-il couvert par d'autres types de documents exprimant une politique sectorielle (schéma d'aménagement et de gestion des eaux, plan de gestion des risques d'inondation, charte de parc naturel, PCAET, etc.) ?
Le PCAET a été approuvé en Conseil communautaire le 24 juin 2021. Le schéma général d'Assainissement des eaux usées et des eaux pluviales du Syndicat mixte du Lac d'Annecy (SILA) Programme Local de l'Habitat du Grand Annecy approuvé le 19 décembre 2019 Plan de Mobilités du Grand Annecy approuvé le 30 juin 2022

3.2 Précédentes évaluations environnementales du PLU		
Le PLU a fait l'objet d'une évaluation environnementale lors de son élaboration <input type="checkbox"/> Oui <input checked="" type="checkbox"/> Non		
Si oui, préciser la date de l'avis de l'AE sur l'évaluation environnementale		
Cliquez ou appuyez ici pour entrer du texte.		
Si non, préciser, le cas échéant, la date de la décision issue de l'examen au cas par cas concluant à l'absence de nécessité de réaliser une évaluation environnementale		
Décision n°2017-ARA-DUPP-00490 du 18/10/2017 pour la modification n°1. La révision générale approuvée en 2014 n'a pas fait d'objet d'examen au cas par cas.		
Si cette évaluation environnementale a été réalisée, a-t-elle été actualisée ? <input type="checkbox"/> Oui <input checked="" type="checkbox"/> Non		
Si oui, préciser la date de l'actualisation		
//		
Comment l'avis de l'autorité environnementale relatif à cette évaluation environnementale ou son actualisation a été pris en compte ? Expliquer les conséquences sur la procédure actuelle		
//		
Depuis l'évaluation environnementale initiale, ou sa dernière actualisation, le PLU a fait l'objet d'une procédure d'évolution qui n'a pas fait l'objet d'évaluation environnementale <input type="checkbox"/> Oui <input type="checkbox"/> Non		
Cliquez ou appuyez ici pour entrer du texte.		
Si oui, préciser sa date d'approbation et son objet		
Cliquez ou appuyez ici pour entrer du texte.		

4. Type de procédure engagée et objectifs de la procédure donnant lieu à la saisine		
4.1 Type de procédure (révision, modification, mise en compatibilité) et fondement juridique		
Modification n°2 du PLU		
4.2 Caractéristiques générales du territoire couvert par le PLU		
4.2.1 Population concernée par le document, d'après le dernier recensement de la population (données INSEE)		
9 547 hbts en 2021 (commune nouvelle de Fillière)		
4.2.2 Caractéristiques spatiales		
Superficie totale (en hectares)	Cliquez ou appuyez ici pour entrer du texte.	
	Actuellement	Après évolution

Superficie par zones	Superficie (en ha)	Pourcentage de la superficie du territoire	Superficie (en ha)	Pourcentage de superficie du territoire
zones U	132,17	1,7%	131,64	1,87%
zones 1 AU	11,59	0,2%	11,59	0,2%
zones 2 AU	5,65	0,1%	5,64	0,1%
zones A	1448,37	23%	1448,91	23%
zones N	4696,46	75%	4696,46	75%
Total	6294,94	100%	6294,94	100%

4.2.3 Rappel des objectifs chiffrés de modération de la consommation de l'espace et de lutte contre l'étalement urbain fixés par le projet d'aménagement et de développement durables (PADD).

Le PLU de 2014 ne comporte pas d'objectifs chiffrés. Le PADD vise à conforter le cœur du Chef-lieu et ses premières périphéries.

4.3 Caractéristiques de la procédure

4.3.1 Contenu et objectifs de la procédure

- Majorer la proportion de logements aidés dans les orientations d'aménagement et de programmation (OAP) et dans les secteurs de l'habitat ;
- Modifier la rédaction de l'OAP de la Combe d'en bas pour préciser que l'ouverture à l'urbanisation devra se réaliser dans son ensemble et en une seule tranche ;
- Introduire des objectifs de performance énergétique et environnementale renforcée pour les bâtiments ;
- Modifier le règlement écrit afin qu'il soit fait référence au zonage d'assainissement des eaux pluviales du territoire ;
- Mettre à jour les emplacements réservés (ER) ;
- Clarifier la règle écrite en zone Nt relative à la limite de surface de plancher créée ;
- Diminuer l'emprise de certaines zones urbaines et les reclasser en zones agricoles ou naturelles
- Corriger quelques erreurs matérielles.

4.3.2 La procédure a pour objet d'ouvrir une ou des zones à l'urbanisation ou de pouvoir autoriser des constructions

☐ Oui

☒ Non

Si oui, préciser la localisation et la superficie

Cliquez ou appuyez ici pour entrer du texte.

Les incidences sur l'environnement de cette ouverture à l'urbanisation, ainsi que les incidences au regard des objectifs de conservation d'un site Natura 2000 ou, pour les territoires ultra-marins, au regard des objectifs de conservation des espaces nécessaires aux fonctionnalités écologiques ont-elles été analysées dans l'évaluation environnementale initiale ou dans sa version actualisée ?

☐ Oui

☒ Non

Si oui, préciser les pages de l'évaluation environnementale initiale ou de son actualisation et l'adresse du site internet qui permet de prendre connaissance du document

Cliquez ou appuyez ici pour entrer du texte.

4.3.3 La procédure a pour objet ou pour effet d'augmenter la densité de certains secteurs

<input type="checkbox"/> Oui <input checked="" type="checkbox"/> Non
Si oui, préciser la localisation et la superficie
Nota : la modification intègre la clarification d'une règle → Le règlement des secteurs Nt est précisé : les possibilités de construire s'entendent bien secteur par secteur

4.3.4 La procédure a pour objet :
- de créer un espace boisé classé <input type="checkbox"/> Oui <input checked="" type="checkbox"/> Non
Si oui, préciser la localisation et la superficie
Cliquez ou appuyez ici pour entrer du texte.
- de déclasser un espace boisé classé <input type="checkbox"/> Oui <input checked="" type="checkbox"/> Non
Si oui, préciser la localisation et la superficie
Cliquez ou appuyez ici pour entrer du texte.
- de classer de nouveaux espaces agricoles, naturels ou forestiers <input checked="" type="checkbox"/> Oui <input type="checkbox"/> Non
Si oui, préciser la localisation et les superficies
Les secteurs concernés sont : - Le hameau d'Usillon (0,20 ha) - Le hameau de Biauvy (0,15 ha)
- de déclasser un espace agricole, naturel ou forestier <input type="checkbox"/> Oui <input checked="" type="checkbox"/> Non
Si oui, préciser la localisation et les superficies
Cliquez ou appuyez ici pour entrer du texte.
- de créer de nouvelles protections environnementales <input type="checkbox"/> Oui <input checked="" type="checkbox"/> Non
Si oui, préciser les protections et leurs superficies
Cliquez ou appuyez ici pour entrer du texte.
- de supprimer une protection édictée en raison des risques de nuisance, qualité des sites, paysages, milieux naturels <input type="checkbox"/> Oui <input checked="" type="checkbox"/> Non
Si oui, préciser les protections et leurs superficies
Cliquez ou appuyez ici pour entrer du texte.
4.4 Mise en compatibilité du PLU dans le cadre d'une déclaration de projet
—Description de l'opération ou du projet nécessitant la mise en compatibilité et indications des éléments devant être mis en compatibilité avec le projet
Cliquez ou appuyez ici pour entrer du texte.

<p>Le projet concerné par la mise en compatibilité est soumis à évaluation environnementale :</p> <p><input type="checkbox"/> Oui</p> <p><input type="checkbox"/> Non</p>
<p>Si oui, préciser l'adresse du site internet qui permet de prendre connaissance de la décision issue de l'examen au cas par cas ou de l'étude d'impact du projet concerné par la mise en compatibilité</p>
<p>Cliquez ou appuyez ici pour entrer du texte.</p>
<p>4.5 Mise en compatibilité du PLU dans le cadre d'une procédure intégrée (L. 300-6-1)</p>
<p>Description de l'opération ou du projet nécessitant la mise en compatibilité et indications des éléments devant être mis en compatibilité avec le projet</p>
<p>Le projet concerné par la mise en compatibilité est soumis à évaluation environnementale :</p> <p><input type="checkbox"/> Oui</p> <p><input type="checkbox"/> Non</p>
<p>Si oui, préciser l'adresse du site internet qui permet de prendre connaissance de la décision issue de l'examen au cas par cas ou de l'étude d'impact du projet concerné par la mise en compatibilité</p>
<p>Cliquez ou appuyez ici pour entrer du texte.</p>
<p>4.6 Mise en compatibilité du PLU avec un document supérieur</p>
<p>Document(s) avec le(s)quel(s) le PLU est mis en compatibilité : parmi les documents listés à la rubrique 3.1, intitulé du document, date d'approbation et l'adresse du site internet qui permet de prendre connaissance du document</p>
<p>Cliquez ou appuyez ici pour entrer du texte.</p>
<p>Motif pour lequel le PLU est mis en compatibilité</p>
<p>Cliquez ou appuyez ici pour entrer du texte.</p>
<p>4.7 La procédure a des effets au-delà des frontières nationales</p> <p><input type="checkbox"/> Oui</p> <p><input checked="" type="checkbox"/> Non</p>
<p>Si oui, préciser les effets</p>
<p>Cliquez ou appuyez ici pour entrer du texte.</p>

5. Sensibilité environnementale du territoire concerné par la procédure			
5.1 Le plan local d'urbanisme est concerné par :			
	Oui	Non	Si oui, précisez
Les dispositions de la loi montagne	<input checked="" type="checkbox"/>	<input type="checkbox"/>	Cliquez ou appuyez ici pour entrer du texte.
Les dispositions de la loi littoral	<input type="checkbox"/>	<input checked="" type="checkbox"/>	Cliquez ou appuyez ici pour entrer du texte.
Un site désigné Natura 2000 en application de l'article L. 414-1 du code de l'environnement (ZICO, ZPS, ZSC)	<input checked="" type="checkbox"/>	<input type="checkbox"/>	LES FRETTES - MASSIF DES GLIERES
Un cœur de parc national délimité en application de l'article L. 331-2 du code de l'environnement	<input type="checkbox"/>	<input checked="" type="checkbox"/>	Cliquez ou appuyez ici pour entrer du texte.
Une réserve naturelle ou un périmètre de protection autour d'une réserve institués	<input type="checkbox"/>	<input checked="" type="checkbox"/>	Cliquez ou appuyez ici pour entrer du texte.

en application, respectivement, des articles L. 332-1 et L. 332-16 du code de l'environnement			
Un site inscrit ou classé en application des articles L. 341-1 et L. 341-2 du code de l'environnement	<input checked="" type="checkbox"/>	<input type="checkbox"/>	SI557-PLATEAUX DES GLIÈRES, DE DRAN, ET MONTAGNE DES AUGES
Un plan de prévention des risques technologiques prévu à l'article L. 515-15 du code de l'environnement	<input type="checkbox"/>	<input checked="" type="checkbox"/>	Cliquez ou appuyez ici pour entrer du texte.
Un plan de prévention des risques naturels prévisibles prévu à l'article L. 562-1 du code de l'environnement	<input checked="" type="checkbox"/>	<input type="checkbox"/>	PPRN de THORENS GLIERES approuvé 03/03/2011
Un périmètre des servitudes relatives aux installations classées pour la protection de l'environnement instituées en application de l'article L. 515-8 du code de l'environnement	<input type="checkbox"/>	<input checked="" type="checkbox"/>	Cliquez ou appuyez ici pour entrer du texte.
Un périmètre des servitudes sur des terrains pollués, sur l'emprise des sites de stockage de déchets, sur l'emprise d'anciennes carrières ou dans le voisinage d'un site de stockage géologique de dioxyde de carbone instituées en application de l'article L. 515-12 du code de l'environnement	<input type="checkbox"/>	<input checked="" type="checkbox"/>	Cliquez ou appuyez ici pour entrer du texte.
Un plan de prévention des risques miniers prévus à l'article L. 174-5 du code minier	<input type="checkbox"/>	<input checked="" type="checkbox"/>	Cliquez ou appuyez ici pour entrer du texte.
Un site patrimonial remarquable créé en application des articles L. 631-1 et L. 632-2 du code du patrimoine	<input type="checkbox"/>	<input checked="" type="checkbox"/>	Cliquez ou appuyez ici pour entrer du texte.
Des abords des monuments historiques prévus aux articles L. 621-30 et L. 621-31 du code du patrimoine	<input checked="" type="checkbox"/>	<input type="checkbox"/>	Château de Sales inscription le 16/01/1990 Château de Sales – Bâtiment de la Poterne à l'entrée de la Cour, inscription le 04/04/1960
Une zone humide prévue à l'article L. 211-1 du code de l'environnement	<input checked="" type="checkbox"/>	<input type="checkbox"/>	Cf carte ci-dessous
Une trame verte et bleue prévue à l'article L. 371-1 du code de l'environnement (préciser réservoir de biodiversité et/ou corridor écologique)	<input checked="" type="checkbox"/>	<input type="checkbox"/>	Cf carte ci-dessous SRADDET
Une ZNIEFF (préciser type I ou II) prévue à l'article L. 411-1 A du code de l'environnement	<input checked="" type="checkbox"/>	<input type="checkbox"/>	74190001 : Ensemble des zones humides du plateau des Bornes 74200001 : Tourbières de la Plaine de Dran 74200003 : Tourbières du plateau des Glières 74200004 : Montagne de Lachat, des Auges - Le Sappey 74200007 : Montagne du Parmelan

			74200008 : Montagne de Sous-Dine, roche Parnal-les Tampes-Champ Laitier
Un espace naturel sensible prévu à l'article L. 113-8 du code de l'urbanisme	<input type="checkbox"/>	<input type="checkbox"/>	Cliquez ou appuyez ici pour entrer du texte.
Un espace concerné par : - un arrêté de protection de biotope prévu à l'article R. 411-15 du code de l'environnement ; - un arrêté le listant comme un site d'intérêt géologique prévu à l'article R. 411-17-1 du même code ; - un arrêté le listant comme une zone prioritaire pour la biodiversité prévue à l'article R. 411-17-3 du même code	<input checked="" type="checkbox"/>	<input type="checkbox"/>	APPB097 Tourbière de Balme
Un espace boisé classé prévu à l'article L. 113-1 du code de l'urbanisme, une forêt de protection prévue à l'article L. 141-1 du code forestier	<input type="checkbox"/>	<input checked="" type="checkbox"/>	Cliquez ou appuyez ici pour entrer du texte.
Autre protection	<input checked="" type="checkbox"/>	<input type="checkbox"/>	Des espaces agricoles paysagers ont été mis en place au PLU approuvé en 2014.

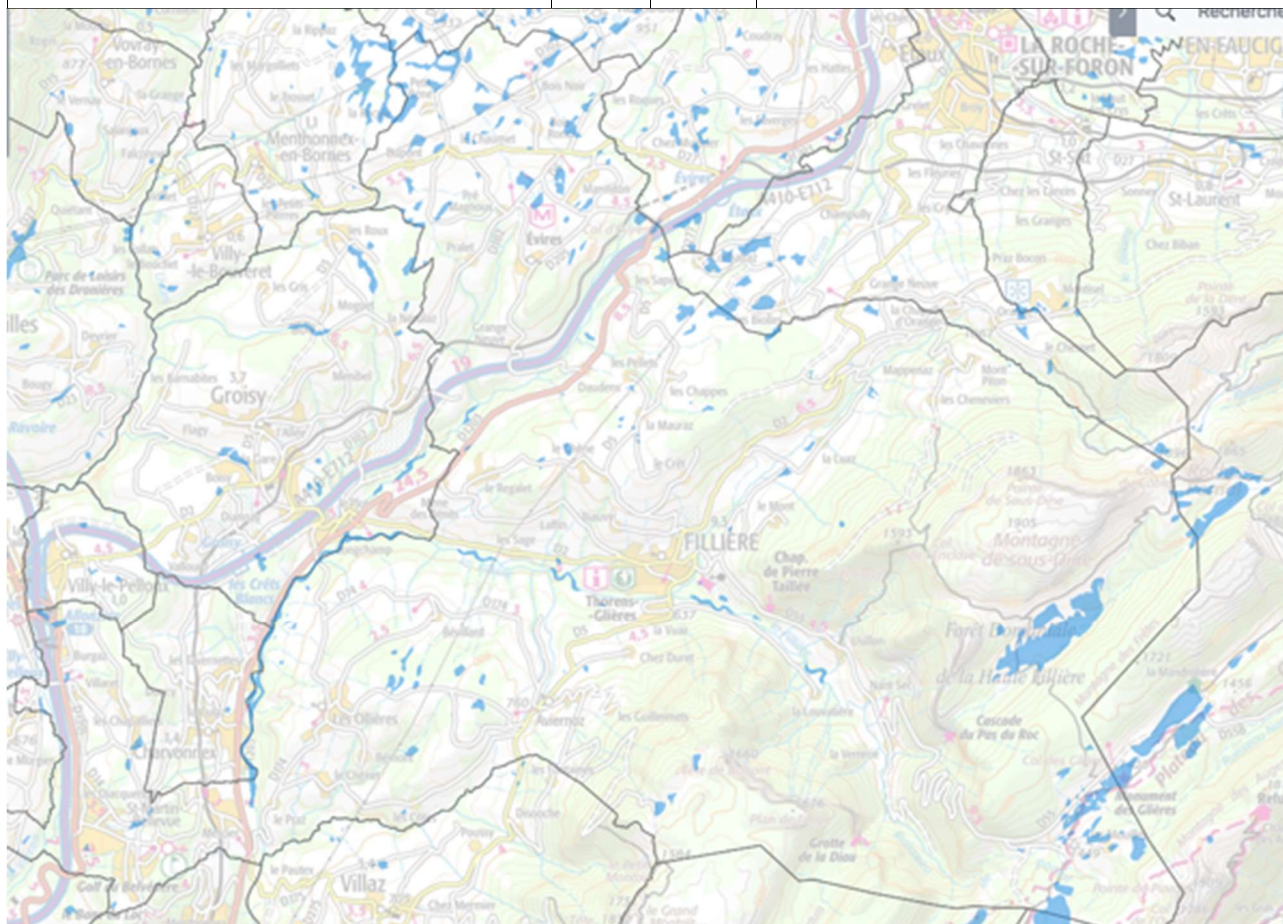

5.2 Le ou les secteurs qui font l'objet de la procédure donnant lieu à la saisine sont concernés par :

	Oui	Non	Si oui, précisez
--	-----	-----	------------------

Les dispositions de la loi montagne	<input checked="" type="checkbox"/>	<input type="checkbox"/>	La présente procédure vient conforter son application, en limitant les possibilités de construire en extension sur deux hameaux.
Les dispositions de la loi littoral	<input type="checkbox"/>	<input checked="" type="checkbox"/>	Cliquez ou appuyez ici pour entrer du texte.
Un plan de prévention des risques technologiques prévu à l'article L. 515-15 du code de l'environnement	<input type="checkbox"/>	<input checked="" type="checkbox"/>	
Un plan de prévention des risques naturels prévisibles prévu à l'article L. 562-1 du code de l'environnement	<input checked="" type="checkbox"/>	<input type="checkbox"/>	La procédure ne vient pas aggraver l'exposition aux risques
Un périmètre des servitudes relatives aux installations classées pour la protection de l'environnement instituées en application de l'article L. 515-8 du code de l'environnement	<input type="checkbox"/>	<input checked="" type="checkbox"/>	Cliquez ou appuyez ici pour entrer du texte.
Un périmètre des servitudes sur des terrains pollués, sur l'emprise des sites de stockage de déchets, sur l'emprise d'anciennes carrières ou dans le voisinage d'un site de stockage géologique de dioxyde de carbone instituées en application de l'article L. 515-12 du code de l'environnement	<input type="checkbox"/>	<input checked="" type="checkbox"/>	Cliquez ou appuyez ici pour entrer du texte.
Un plan de prévention des risques miniers prévus à l'article L. 174-5 du code minier	<input type="checkbox"/>	<input checked="" type="checkbox"/>	Cliquez ou appuyez ici pour entrer du texte.
Autre protection	<input type="checkbox"/>	<input checked="" type="checkbox"/>	Cliquez ou appuyez ici pour entrer du texte.
5.3 Le ou les secteurs qui font l'objet de la procédure donnant lieu à la saisine se situent dans ou à proximité :			
	Oui	Non	Lequel et à quelle distance ?
D'un site désigné Natura 2000 en application de l'article L. 414-1 du code de l'environnement (ZICO, ZPS, ZSC)	<input type="checkbox"/>	<input checked="" type="checkbox"/>	Cliquez ou appuyez ici pour entrer du texte.
D'un cœur de parc national délimité en application de l'article L. 331-2 du code de l'environnement	<input type="checkbox"/>	<input checked="" type="checkbox"/>	Cliquez ou appuyez ici pour entrer du texte.
D'une réserve naturelle ou un périmètre de protection autour d'une réserve institués en application, respectivement, de l'article L. 332-1 et des articles L. 332-16 à L. 332-18 du code de l'environnement	<input type="checkbox"/>	<input checked="" type="checkbox"/>	Cliquez ou appuyez ici pour entrer du texte.

D'un site inscrit ou classé en application des articles L. 341-1 et L. 341-2 du code de l'environnement	<input type="checkbox"/>	<input type="checkbox"/>	Cliquez ou appuyez ici pour entrer du texte.
D'un site patrimonial remarquable créé en application des articles L. 631-1 et L. 632-2 du code du patrimoine	<input type="checkbox"/>	<input checked="" type="checkbox"/>	Cliquez ou appuyez ici pour entrer du texte.
D'un abord des monuments historiques prévus aux articles L. 621-30 et L. 621-31 du code du patrimoine	<input type="checkbox"/>	<input checked="" type="checkbox"/>	Cliquez ou appuyez ici pour entrer du texte.
D'une zone humide prévue à l'article L. 211-1 du code de l'environnement	<input checked="" type="checkbox"/>	<input type="checkbox"/>	Plusieurs emplacements réservés pour confortement de voiries existantes sont supprimés (réalisés ou devenus obsolètes). Certains de ces emplacements réservés sont situés à proximité de zones humides
D'une trame verte et bleue prévue à l'article L. 371-1 du code de l'environnement (préciser réservoir de biodiversité et/ou corridor écologique)	<input type="checkbox"/>	<input checked="" type="checkbox"/>	Cliquez ou appuyez ici pour entrer du texte.
D'une ZNIEFF (préciser type I ou II) prévue à l'article L. 411-1 A du code de l'environnement	<input checked="" type="checkbox"/>	<input type="checkbox"/>	74190001 : Ensemble des zones humides du plateau des Bornes 74200001 : Tourbières de la Plaine de Dran 74200003 : Tourbières du plateau des Glières 74200004 : Montagne de Lachat, des Auges - Le Sappey 74200007 : Montagne du Parmelan 74200008 : Montagne de Sous-Dine, roche Parnal-les Tampes-Champ Laitier
D'un espace naturel sensible prévu à l'article L. 113-8 du code de l'urbanisme	<input type="checkbox"/>	<input checked="" type="checkbox"/>	Cliquez ou appuyez ici pour entrer du texte.
D'un espace concerné par : - un arrêté de protection de biotope prévu à l'article R. 411-15 du code de l'environnement ; - un arrêté le listant comme un site d'intérêt géologique prévu à l'article R. 411-17-1 du même code ; - un arrêté le listant comme une zone prioritaire pour la biodiversité prévue à l'article R. 411-17-3 du même code	<input type="checkbox"/>	<input checked="" type="checkbox"/>	Cliquez ou appuyez ici pour entrer du texte.
D'un espace boisé classé prévu à l'article L. 113-1 du code de l'urbanisme, une forêt de protection prévue à l'article L. 141-1 du code forestier	<input type="checkbox"/>	<input checked="" type="checkbox"/>	Cliquez ou appuyez ici pour entrer du texte.
D'un secteur délimité par le plan local d'urbanisme en application de l'article L. 151-19 du code de l'urbanisme	<input type="checkbox"/>	<input checked="" type="checkbox"/>	Cliquez ou appuyez ici pour entrer du texte.
D'un secteur délimité par le plan local d'urbanisme en application de l'article L. 151-23 du code de l'urbanisme	<input type="checkbox"/>	<input checked="" type="checkbox"/>	Cliquez ou appuyez ici pour entrer du texte.

Autre protection	<input type="checkbox"/>	<input checked="" type="checkbox"/>	Cliquez ou appuyez ici pour entrer du texte.
5.4 Des constructions à usage d'habitation ou des établissements recevant du public sont-ils prévus dans des zones de nuisances (nuisances sonores, qualité de l'air, pollution des sols, etc.) ?			
<input type="checkbox"/> Oui <input checked="" type="checkbox"/> Non			
Si oui, précisez :			
Cliquez ou appuyez ici pour entrer du texte.			

6. Auto-évaluation	
<p>L'auto-évaluation doit identifier les effets potentiels de la procédure qui fait l'objet du présent formulaire compte-tenu de sa nature, de sa localisation – c'est-à-dire en prenant en compte la sensibilité du territoire concerné - et expliquer pourquoi la procédure concernée n'est pas susceptible d'avoir des incidences notables sur l'environnement.</p> <p><i>Se reporter à la rubrique 6 de la notice explicative pour le détail de la démarche permettant l'auto-évaluation. Fournir une note détaillée en annexe (cf. point 8).</i></p> <p>Voir Annexe 1</p>	

7. Autres procédures consultatives	
7.1 Date prévisionnelle de transmission du projet aux personnes publiques associées	
mi-avril 2024	
7.2 Autres consultations envisagées (consultations obligatoires et facultatives)	
Cliquez ou appuyez ici pour entrer du texte.	
7.3 Procédure de participation du public envisagée	
- enquête publique <input checked="" type="checkbox"/> Oui <input type="checkbox"/> Non	
- participation du public par voie électronique <input checked="" type="checkbox"/> Oui <input type="checkbox"/> Non	
- enquête publique unique organisée avec une ou plusieurs autres procédures <input type="checkbox"/> Oui <input checked="" type="checkbox"/> Non	
Si oui, préciser lesquelles	
Cliquez ou appuyez ici pour entrer du texte.	
- autre, préciser les modalités	
Cliquez ou appuyez ici pour entrer du texte.	

8. Annexes		
8.1 Annexes obligatoires		
1	Dossier de révision, modification ou mise en compatibilité du PLU (comprenant notamment, le cas échéant, l'exposé des motifs des changements apportés)	<input checked="" type="checkbox"/>

2	Documents graphiques matérialisant la localisation des secteurs du territoire concernés par la procédure soumise à l'avis de l'autorité environnementale et comportant des zooms qui permettent de localiser et identifier les secteurs avant et après mise en œuvre des opérations (rubrique 2.5).	<input checked="" type="checkbox"/>
3	L'auto-évaluation (rubrique 6)	<input type="checkbox"/>
4	Version dématérialisée du document mentionné dans les rubriques 2.3, 4.3.2, 4.4, 4.5 et 4.6 lorsqu'il n'est pas consultable sur un site <i>Internet</i>	<input type="checkbox"/>

8.2 Autres annexes volontairement transmises par le déposant

Veuillez préciser les annexes jointes au présent formulaire, ainsi que les rubriques auxquelles elles se rattachent

Cliquez ou appuyez ici pour entrer du texte.

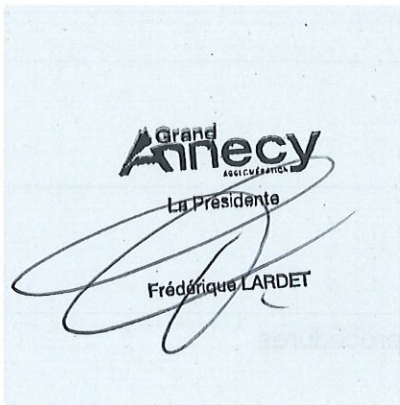
9. Engagement et signature			
Je certifie sur l'honneur l'exactitude des renseignements ci-dessus			
(personne publique responsable)			
Fait à	Annecy	le,	21/03/2024
Nom	LARDET	Prénom	Frédérique
Qualité	Présidente du Grand Annecy		
Signature			
			

Annexe 1 / L'ABSENCE D'EFFETS NOTABLES SUR L'ENVIRONNEMENT

L'ensemble des modifications envisagées n'ont pas d'incidences notables sur l'environnement. Les modifications apportées sur le contenu du règlement (écrit et graphique) vont dans le sens de limiter l'impact de l'urbanisation :

- sur le milieu (gestion des eaux pluviales),
- sur l'agriculture (reclassement d'extensions urbaines sur deux hameaux en zone agricole),
- sur la biodiversité (nature en milieu urbain via la mise en place d'une OAP thématique « Energie - Environnement »),

⇒ **Synthèse des raisons pour lesquelles la présente procédure n'est pas susceptible d'avoir des incidences notables sur l'environnement :**

La susceptibilité d'affecter significativement un site Natura 2000

La commune est incluse dans le site Natura 2000 « **des frettes – massif des Glières** ». Les évolutions envisagées dans le cadre de la modification n°2 ne sont pas de nature à avoir un impact sur ce site, du fait de l'éloignement des secteurs concernés par les évolutions du PLU (essentiellement les zones urbaines).

La procédure a-t-elle des incidences sur les milieux naturels et la biodiversité ?

L'ensemble des modifications, comme décrit ci-dessus ne porte pas sur des surfaces soumises à zonage environnemental. Une grande partie des évolutions consiste à mieux maîtriser la densification dans le contexte de la nécessaire adaptation au changement climatique. L'OAP thématique a une incidence positive pour :

- L'obligation de prévoir de l'habitat groupé pour les opérations d'habitat individuel de plus de 2 logements,
- Limiter l'emprise des sous-sols à +30% de l'emprise au sol des bâtiments, afin de préserver les capacités de stockage en carbone des sols et de limiter les mouvements de terre,
- Des recommandations sur la végétalisation des clôtures, avec des essences favorables à la biodiversité,
- L'obligation d'accompagner les cheminements piétonnier d'un traitement paysager favorable à la biodiversité, constituant ainsi un maillage intra-urbain.

Aussi, la modification est favorable aux milieux naturels sur les points suivants :

- Reclassement d'environ 0,15 ha en zone A sur le hameau d'Usillon



- Reclassement d'environ 0,20 ha de foncier non bâti en zone A sur le hameau de Biauvy, à l'amont du Chef-lieu



Les autres évolutions n'appellent pas de commentaires par rapport à cette thématique.

La procédure a-t-elle des incidences sur une zone humide ?

Aucune zone humide n'est impactée par les présentes évolutions proposées.

La procédure a-t-elle des incidences sur l'eau potable ?

La modification n°2 n'ouvre pas à l'urbanisation de nouvelles zones ; les besoins en eau des zones sont donc inchangés.

Les autres évolutions sont sans effet sur les besoins en eau potable, dans le sens où aucune nouvelle construction n'est envisagée.

Le fait de diminuer les possibilités de construire en zone UDi va dans le sens de limiter la pression sur la ressource. L'OAP thématique vise aussi à limiter la pression sur la ressource en eau en imposant des dispositifs de récupération des eaux pluviales.

La procédure a-t-elle des incidences sur la gestion des eaux pluviales ?

La modification n°2 a un effet positif sur la gestion des eaux pluviales, en intégrant les nouvelles dispositions du schéma de gestion des eaux pluviales du Grand Annecy ; de plus les espaces de pleine terre sont favorisés, en limitant l'emprise des sous-sols, ce qui assure une meilleure infiltration des eaux sur site (lutte contre l'assèchement des sols). L'OAP thématique vise aussi :

- à maintenir à minima 30% d'espaces de pleine terre dans les projets,
- à traiter les espaces de stationnement avec des matériaux perméables.

La procédure a-t-elle des incidences sur l'assainissement ?

La modification n°2 est sans effet sur l'assainissement dans la mesure où il n'y a pas de nouvelles zones ouvertes à l'urbanisation. Les règles relatives à l'assainissement ne sont pas modifiées.

La procédure a-t-elle des incidences sur le paysage ou le patrimoine bâti ?

La modification n°2 ne modifie aucune règle ni aucun repérage paysager; elle est sans effet sur cette thématique. En revanche, l'OAP thématique vise à limiter les mouvements de sols, notamment pour les garages, dans les secteurs à forte pente, ce qui devrait avoir un impact positif sur le paysage :

Extrait de l'OAP thématique. :

- Dans les secteurs en forte pente où la construction principale est située en retrait de la voirie, seront privilégiés les stationnements déportés sur rue, à condition que leur aspect soit soigné.

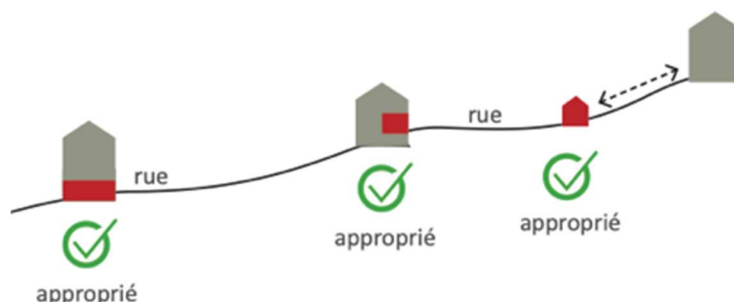

La modification n°2 ne modifie aucune règle ni aucun repérage patrimonial ; elle est sans effet sur le patrimoine bâti.

La procédure concerne-t-elle des sols pollués, a-t-elle des incidences sur les déchets ?

Aucun site Basol ou Basias n'est concerné par la modification n°2 du PLU. La procédure n'affecte également aucune ICPE.

La modification n°2 n'est pas de nature à augmenter les volumes de déchets.

La procédure a-t-elle des incidences sur les risques et nuisances ?

Les évolutions portées par la modification n°2 sont sans effet sur les risques et les nuisances.

La procédure a-t-elle des incidences sur l'air, l'énergie, le climat ?

La procédure ne change pas le parti d'aménagement du PLU.

La modification n°2 peut avoir une incidence positive par l'intermédiaire de l'OAP thématique :

- Action « privilégier des formes urbaines favorables à la sobriété énergétique »
- Action pour limiter l'éclairage extérieur
- Action imposant des continuités piétonnes dans les projets
- Action pour assurer le confort climatique des logements (espaces extérieurs, éclairage naturel, ventilation naturelle, ...)

Au regard de ces éléments, et donc de l'absence d'effet notable sur l'environnement, Le Grand Annecy estime que la présente procédure ne nécessite pas d'évaluation environnementale