

Assistance à maîtrise d'ouvrage pour la réalisation
d'études d'impact et environnementales

RD20 – Déviation d'Espalem

Expertises écologiques



PREDIAGNOSTIC ECOLOGIQUE

SEPTEMBRE 2018

Coordonnées des intervenants :

CREXECO

20 rue sous le Courtier 63460 Beauregard-Vendon

Tél : 04 15 47 00 02

E-mail : contact@crexeco.fr

Site internet : www.crexeco.fr

SIRET : 809 571 409 00014

Cart&Cie

8 Chemin d'Arval 63200 Le Cheix

Tél : 07 61 55 84 07

E-mail : coraline.moreau@cartecie.fr

Site internet : www.cartecie.fr

SIRET : 809 547 656 00011

Sommaire

LISTE NON EXHAUSTIVE DES PRINCIPAUX SIGLES ET ABREVIATIONS	6
1. NATURE DU PROJET	7
2. DESCRIPTION DU SITE	7
3. METHODES D'ETUDE	7
3.1. DEFINITION DES AIRES D'ETUDE	7
3.2. CONTEXTE ECOLOGIQUE	8
3.3. EXPERTISES DE TERRAIN	8
3.3.1. <i>Dates de prospections</i>	8
3.3.2. <i>Habitats/Flore</i>	9
3.3.2.1. Liste d'espèces	9
3.3.2.2. Espèces patrimoniales	10
3.3.2.3. Espèces exotiques envahissantes	10
3.3.2.4. Cartographie des habitats	10
3.3.3. <i>Zones humides</i>	11
3.3.4. <i>Faune</i>	13
3.3.4.1. Avifaune	14
3.3.4.2. Chiroptères	14
3.3.4.3. Mammifères non volants	14
3.3.4.4. Reptiles	14
3.3.4.5. Amphibiens	15
3.3.4.6. Insectes	15
3.4. METHODE DE BIOEVALUATION	15
3.4.1. <i>Textes législatifs et de référence</i>	15
3.4.2. <i>Évaluation des enjeux</i>	16
3.4.3. <i>Évaluation des sensibilités</i>	18
3.5. CARTOGRAPHIE / SIG	19
3.6. LICENCE	19
4. ZONAGE ECOLOGIQUE LOCAL	19
4.1. SITES NATURA 2000	20
4.2. ZNIEFF	21
4.3. AUTRES ZONAGES	23
5. DONNEES BIBLIOGRAPHIQUES	26
6. CONTINUITES ECOLOGIQUES	30
7. EXPERTISES DE TERRAIN	32
7.1. HABITATS/FLORE	32
7.1.1. <i>Espèces végétales recensées</i>	32
7.1.2. <i>Espèces patrimoniales</i>	32
7.1.3. <i>Espèces exotiques envahissantes</i>	34
7.1.4. <i>Habitats naturels</i>	35
7.2. ZONES HUMIDES	40
7.3. FAUNE	41
7.3.1. <i>Avifaune</i>	41
7.3.2. <i>Chiroptères</i>	50
7.3.2.1. Potentiel des sujets arborés et bâtis pour le gîte des chiroptères	50
7.3.2.2. Cortège d'espèces	50
7.3.2.3. Analyse d'activité	51
7.3.3. <i>Mammifères non volants</i>	51

7.3.4.	Reptiles.....	52
7.3.5.	Amphibiens.....	54
7.3.6.	Insectes.....	55
8.	EVALUATION DES ENJEUX ECOLOGIQUES ET PRECONISATIONS.....	58
9.	REFERENCES	61
10.	ANNEXES	64
Annexe 1.	Méthode de bioévaluation.....	64
Annexe 2.	Liste de toutes les espèces végétales recensées sur le site	68
Annexe 3.	Localisation des IPA et itinéraires effectués pour le recensement de l'avifaune diurne.	73
Annexe 4.	Itinéraires effectués pour le recensement des autres groupes faunistiques.....	74
Annexe 5.	Liste de toutes les observations (n = 138) d'oiseaux contactés.	75
Annexe 6.	Liste des observations d'oiseaux contactés durant les IPA.....	79
Annexe 7.	Détail des observations réalisées pour la faune terrestre.....	82

TABLE DES CARTES

Carte 1.	Localisation du projet (en rouge) et de l'aire d'inventaires écologiques (en bleu)	8
Carte 2.	Zonage écologique autour du projet	25
Carte 3.	Continuités écologiques d'importance régionale identifiées autour du projet (Source : SRCE Auvergne)	31
Carte 4.	Habitats naturels au sein de l'aire d'inventaire	39
Carte 5.	Zones humides identifiées d'après les habitats.....	40
Carte 6.	Localisation des espèces patrimoniales contactées pour l'avifaune	49
Carte 7.	Localisation des espèces patrimoniales contactées pour la faune.....	57
Carte 8.	Synthèse des enjeux écologiques	60

TABLE DES FIGURES

Figure 1.	Morphologie des sols de zones humides	13
Figure 2.	Exemple de délimitation d'une zone humide (source : www.zones-humides.org).....	13
Figure 3.	Prairies de fauche au printemps et à l'été.....	36
Figure 4.	Prairie fraîche à <i>Alopecurus pratensis</i> et faciès pelousaire sec	36
Figure 5.	Prairie à <i>Deschampsia cespitosa</i> et prairie fortement enfrichée	37
Figure 6.	Monoculture céréalière et culture mélangée de Tournesol et <i>Camelina sativa</i> riche en adventices.....	37
Figure 7.	Jachère à messicoles et <i>Legousia speculum-veneris</i> , abondante sur cette parcelle	38
Figure 8.	Chênaie-pinède thermophile avec landes à Genêt et petit boisement rivulaire	38
Figure 9.	Haie fortement taillée et plantations ornementales de bord de route	38
Figure 10.	Arbres favorables aux chiroptères dans l'aire d'inventaire.....	50
Figure 11.	Niveau d'activité par espèces au cours de la nuit	51
Figure 12.	Milieux aquatiques au sein de l'aire d'inventaires.	54
Figure 13.	Catégories des listes rouges UICN	65
Figure 14.	Grille de synthèse des critères de l'UICN pour évaluer l'appartenance à l'une des catégories du groupe « menacé » de la Liste rouge (source : uicn.fr)	66

TABLE DES TABLEAUX

Tableau 1.	Caractérisation des aires d'étude utilisées.....	7
Tableau 2.	Dates et conditions des inventaires réalisés.....	9
Tableau 3.	Critères d'évaluation du niveau d'enjeu des espèces exotiques envahissantes	10
Tableau 4.	Sources de données utilisées pour la pré-cartographie des habitats.....	10
Tableau 5.	Codes Atlas des oiseaux nicheurs	14
Tableau 6.	Date de parution des listes rouges par groupe taxonomique	15

Tableau 7. Définition des classes de rareté régionale pour la flore	16
Tableau 8. Critères d'évaluation des enjeux sur les habitats naturels	17
Tableau 9. Critères d'évaluation des enjeux floristiques	17
Tableau 10. Critères d'évaluation des enjeux faunistiques des habitats d'espèces	18
Tableau 11. Critères d'évaluation des enjeux faunistiques des espèces	18
Tableau 12. Calcul de la sensibilité en fonction des enjeux et de l'impact potentiel du projet.....	19
Tableau 13. Synthèse des enjeux et sensibilités du zonage écologique autour du projet.....	23
Tableau 14. Espèces à statut de la base de données Chloris observées sur la commune d'Espalem.....	26
Tableau 15. Liste des espèces issues de la Base de données LPO Auvergne	26
Tableau 16. Statistiques des statuts de rareté en Auvergne des espèces végétales recensées	32
Tableau 17. Statistiques des statuts de conservation en Auvergne des espèces végétales recensées	32
Tableau 18. Résumé des statuts des espèces végétales à statut	33
Tableau 19. Espèces végétales invasives observées sur le site	34
Tableau 20. Synthèse des habitats présents sur le site étudié	35
Tableau 21. Espèces d'oiseaux recensées, statut de reproduction, patrimonialité, protection	41
Tableau 22. Espèces d'oiseaux recensées durant les IPA.....	42
Tableau 23. Liste des espèces contactées sur l'ensemble des suivis nocturnes	50
Tableau 24. Espèces protégées et/ou patrimoniales de reptiles recensées.	52
Tableau 25. Espèces protégées et/ou patrimoniales d'insectes recensées.	55
Tableau 26. Synthèse des enjeux écologiques préliminaires	58

LISTE NON EXHAUSTIVE DES PRINCIPAUX SIGLES ET ABBREVIATIONS

AAPPMA – Association Agrée pour la Pêche Protection des Milieux Aquatiques	LR – Liste Rouge
AI – Aire d'Inventaires	LRN – Liste Rouge Nationale
APPB – Arrêté Préfectoral de Protection du Biotop	LRR – Liste Rouge Régionale
BRGM – Bureau de Recherches Géologiques et Minières	MAE – Mesures Agro-Environnementales
CBN – Conservatoire Botanique National	MNHN – Muséum National d'Histoire Naturelle
CBNBP – Conservatoire botanique National du Bassin Parisien	ONCFS – Office National de la Chasse et de la Faune Sauvage
CBNMC – Conservatoire botanique National du Massif Central	ONEMA – Office National de l'Eau et des Milieux Aquatiques
CCTP – Cahier des Clauses Techniques Particulières	ONF – Office National des Forêts
CEN – Conservatoire des Espaces Naturels	ORB – Observatoire Régional de la Biodiversité
CG – Conseil Général	PNA – Plan National d'Actions
CORINE – COoRdination of INformation on the Environment (Coordination de l'information sur l'environnement)	PNR – Parc Naturel Régional
DCE – Dossier de Consultation des Entreprises	PNR – Parc National
DDT – Direction Départementale des Territoires	PNR – Protection Nationale
DHFF – Directive Habitats-Faune-Flore	PR – Protection Régionale
DO – Directive Oiseaux	pSIC – proposition de Site d'Importance Communautaire
DOCOB – DOCUment d'OBJECTIF (Natura 2000)	RD – Route Départementale
DREAL – Direction Régionale de l'Environnement, de l'Aménagement et du Logement	RNN – Réserve Naturelle Nationale
DUP – Déclaration d'Utilité Publique	RNR – Réserve Naturelle Régionale
ENS – Espace Naturel Sensible	SAGE – Schéma d'Aménagement et de Gestion des Eaux
EUNIS – EUROpean Nature Information System (Système d'information européen sur la nature)	SHNA – Société d'Histoire Naturelle d'Autun
EVEE – Espèces Végétales Exotiques Envahissantes	SHOC – Suivi Hivernal des Oiseaux Communs
GIP – Groupement d'Intérêt Public	SIC – Site d'Importance Communautaire
GPS – Global Positionning System (Système de positionnement par satellite)	SIG – Système d'Information Géographique
IC – Intérêt Communautaire	SRCE – Schéma Régional de Cohérence Écologique
ICPE – Installation Classée pour la Protection de l'Environnement	TAXREF – REFérentiel TAXonomique
IGN – Institut Géographique National	UE – Union Européenne
INPN – Inventaire National du Patrimoine Naturel	UICN – Union Internationale pour la Conservation de la Nature
IPA – Indice Ponctuel d'Abondance	ZAC – Zone d'Aménagement Concerté
LPO – Ligue pour la Protection des Oiseaux	ZAD – Zone d'Aménagement Différé
	ZH – Zone Humide
	ZICO – Zone Importante pour la Conservation des Oiseaux
	ZNIEFF – Zone Naturelle d'Intérêt Écologique Faunistique et Floristique
	ZPS – Zone de Protection Spéciale
	ZSC – Zone Spéciale de Conservation

1. NATURE DU PROJET

Cette étude écologique s'inscrit dans le cadre d'un projet de déviation routière autour de la commune d'Espalem. Dans le cadre du dossier cas par cas d'étude d'impact, des expertises écologiques sont effectuées sur le site.

2. DESCRIPTION DU SITE

Le projet est situé au Nord-Ouest de Haute-Loire, sur le plateau granitique et volcanique du Brivadois, sur la commune d'Espalem. Le contexte est essentiellement agricole, avec des cultures céréalières et des prairies, entrecoupées de quelques lacs et zones humides et de coteaux secs sur les hauteurs.

Le périmètre d'étude (zone tampon de 150 m) représente environ 51 hectares pour un **linéaire de projet d'environ 1,5 km** (Carte 1).

3. METHODES D'ETUDE

3.1. DEFINITION DES AIRES D'ETUDE

4 aires d'étude ont été définies pour le recensement des espaces naturels inventoriés autour du secteur d'implantation envisagé pour le projet (Tableau 1 et Carte 1).

Tableau 1. Caractérisation des aires d'étude utilisées.

Aire d'étude écologique	Rayon (km)	Inventaires réalisés				
		Zonage écologique	Avifaune	Chiroptères	Faune terrestre	Habitats / flore
Aire d'étude immédiate (= aire d'inventaires)	Périmètre du projet et abords immédiats	Oui	Nicheurs, stationnements hivernaux ou migratoires	Contacts d'individus en vol, cartographie des territoires de chasse, analyse des potentialités des habitats	Contacts sur le terrain, traces recensées	Cartographie des habitats naturels, recensement des espèces patrimoniales
Aire d'étude rapprochée	1	Oui	Déplacements locaux, fonctionnement écologique de la zone	Données bibliographiques de recensement des gîtes de reproduction, de transit et d'hivernage	Fonctionnalité écologique de la zone, mouvements locaux de la faune	Fonctionnement écologique global de la zone (notamment boisements)
Aire d'étude intermédiaire	5	Oui	Mouvements migratoires à grande échelle, données bibliographiques		Données bibliographiques	/
Aire d'étude éloignée	10	Oui				

Carte 1. Localisation du projet (en rouge) et de l'aire d'inventaires écologiques (en bleu)

Projet routier
Commune d'Espalem (43)

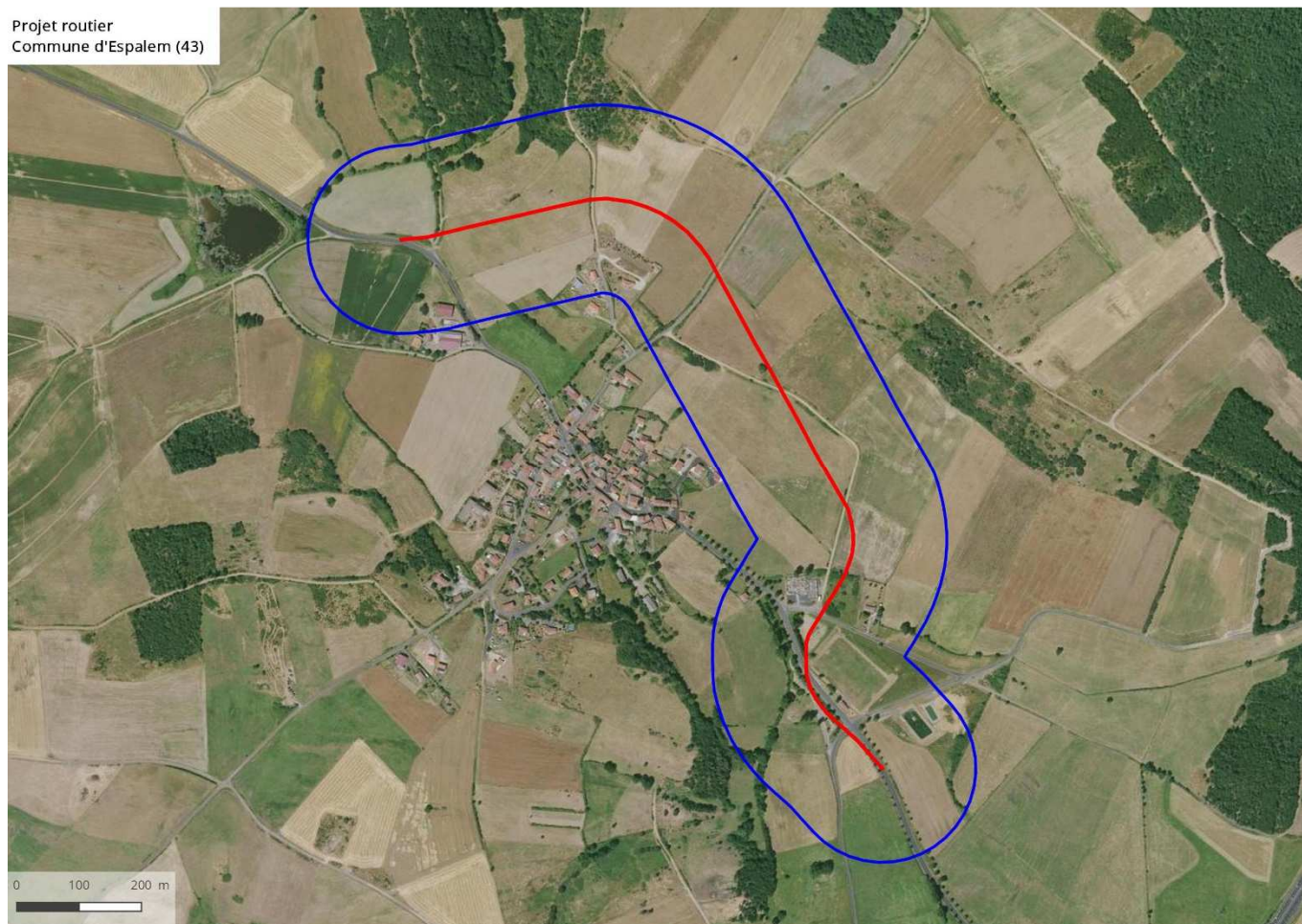

3.2. CONTEXTE ECOLOGIQUE

Les différentes sources de données disponibles ont été consultées et synthétisées.

- **Espaces naturels** : Direction Régionale de l'Environnement, de l'Aménagement et du Logement (DREAL) Auvergne-Rhône-Alpes, Inventaire National du Patrimoine Naturel (INPN), Conservatoire des Espaces Naturels (CEN) Auvergne.
- **Continuités écologiques** : Schéma Régional de Cohérence Écologique (SRCE) Auvergne, Corine Land Cover, BD Topo® de l'IGN (notamment pour le réseau hydrographique), BD Ortho® via le CRAIG Auvergne.
- **Flore** : base de données Chloris du Conservatoire Botanique National du Massif central (CBNMC).
- **Faune** : base de données Faune Auvergne de la Ligue pour la Protection des Oiseaux (LPO) Auvergne, Portail cartographique de l'Office National de la Chasse et de la Faune Sauvage (ONCFS), Atlas régionaux, base de données Chauve-Souris Auvergne.

3.3. EXPERTISES DE TERRAIN

3.3.1. Dates de prospections

Les dates et principales caractéristiques des relevés de terrain sont données ci-dessous (Tableau 2).

Tableau 2. Dates et conditions des inventaires réalisés

Date	Heure début	Heure fin	Nuage min	Nuage max	Vent min	Vent max	T° min	T° max	Observateur	Groupe(s) étudié(s) / Saisons pour l'avifaune
03/05/2018	11:00	13:15	100	100	10	10	10	13	Laurent DEMONGIN	Avifaune diurne
09/05/2018	14:45	17:45	80	100	5	10	19	19	Hervé LELIEVRE	Autre faune
09/05/2018	14:45	17:45	80	100	5	10	19	19	Yoan MARTIN	Habitats/flore
06/06/2018	05:45	07:45	100	100	0	0	13	14	Nicolas HILLIER	Avifaune / Reproduction
21/06/2018	08:45	12:15	5	15	5	15	21	26	Hervé LELIEVRE	Autre faune
28/06/2018	06:30	10:30	0	0	0	0	8	22	Yoan MARTIN	Habitats/flore

Les heures de début et de fin correspondent aux heures effectives d'inventaire et n'incluent pas les temps de déplacement.

3.3.2. Habitats/Flore

La **flore** est la liste des taxons végétaux présents sur un territoire donné (pays, région, site d'étude, parcelle...) ou dans un milieu donné. En général, on retient le rang taxonomique au niveau espèce.

La **végétation** est un ensemble structuré d'espèces rassemblées en **communautés végétales**. Ces dernières et leurs relations avec le milieu sont étudiées par la **phytosociologie**.

Un **habitat naturel** est une entité écologique homogène combinant la flore, la végétation et le milieu environnant, biotique (faune, micro-organismes...) et abiotique (compartiment stationnel : sol, géologie, hydrologie...). Les nomenclatures utilisées (EUNIS, CORINE biotope et Natura 2000) décrivent des habitats. Par extension, un habitat peut aussi désigner le milieu de vie d'une espèce (animale ou végétale).

3.3.2.1. Liste d'espèces

Lors du parcours du site, tous les taxons végétaux vasculaires rencontrés sont listés par grand type de formation végétale et par strate (arborée, arbustive, herbacée et muscinale). Plusieurs passages sont réalisés dans l'aire d'étude afin de couvrir toutes les saisons de végétation et de recenser le maximum d'espèces.

L'ensemble des observations est saisi dans une base de données Access afin de simplifier les exportations et les croisements avec les statuts. Le rendu comprend un tableau avec le nom des espèces et leur statut.

La détermination des taxons est réalisée à l'aide de différentes flores (nationales et locales) et, si nécessaire pour certains groupes, d'articles scientifiques de référence. Lorsque la détermination n'est pas possible sur le terrain ou demande confirmation, des échantillons sont prélevés pour une analyse en laboratoire à la loupe binoculaire. Si possible, le niveau espèces, voire sous-espèce et variété, est retenu. La nomenclature suit le référentiel TAXREF v11, standard actuel pour l'ensemble des espèces françaises. Lorsqu'un doute subsiste ou que l'ensemble des critères nécessaires à la détermination ne sont pas présents, les mentions *cf.* (détermination douteuse) et *sp.* (seul le genre a pu être déterminé) sont utilisées. La certitude de la détermination est codée par un champ spécifique dans la base de données.

L'inventaire floristique se veut le plus exhaustif possible mais, dans le temps imparti à l'étude, il n'est pas possible de prétendre noter l'ensemble des espèces. Certaines espèces sont très discrètes ou fugaces, d'autres ne fleurissent ou se développent que certaines années...

Concernant les bryophytes, un inventaire exhaustif n'est en général pas possible : la recherche de toutes les espèces doit être minutieuse et devient très vite chronophage. Pour ce groupe, seules les espèces protégées et patrimoniales sont recherchées lorsque l'habitat est favorable ou lorsqu'elles sont mentionnées dans la bibliographie.

3.3.2.2. Espèces patrimoniales

Les taxons à statut de protection (international, européen, national ou régional) ou menacés (listes rouges) sont recherchés en priorité. La bibliographie préalable (listes communales des Conservatoires botaniques nationaux, données associatives, informations des fiches ZNIEFF et Natura 2000) permet de dresser une liste de taxons potentiels par croisement avec leurs exigences écologiques et les milieux supposés présents.

Les périodes de prospection sur le terrain sont adaptés à la phénologie des taxons retenus. Lorsqu'un habitat favorable est identifié, il est systématiquement parcouru afin de rechercher le taxon concerné. Lorsque les données bibliographiques fournissent des localisations précises, les stations historiques sont visitées pour confirmer ou infirmer la présence actuelle de la population.

Chaque station est localisée précisément au GPS et caractérisée : effectifs, surface, état de conservation, habitat et cortège floristique, menaces potentielles... La localisation et le descriptif de chaque station sont intégrés dans la base de données. Pour chaque espèce, une fiche descriptive accompagnée d'une photographie regroupe toutes les observations sur le site. Un tableau synthétise les enjeux sur le site et une carte localise les différentes stations.

3.3.2.3. Espèces exotiques envahissantes

Les espèces invasives sont recherchées, pointées au GPS, caractérisées et cartographiées de la même manière que les espèces patrimoniales. Une fiche par espèce à enjeu décrit les impacts sur l'environnement et les moyens de lutte. Le niveau d'enjeu est défini suivant les critères présentés dans le Tableau 3.

Tableau 3. Critères d'évaluation du niveau d'enjeu des espèces exotiques envahissantes

		Impact sur l'environnement			
		Très fort (ou impact sur la santé)	Fort	Moyen	Faible (impact seulement dans les milieux fortement anthropisés)
Échelle de Weber (risque invasif) ¹	Élevée (28 à 39)	Majeur	Fort	Modéré	Faible
	Intermédiaire (21 à 27)	Fort	Modéré	Faible	Très faible
	Faible (3 à 20)	Modéré	Faible	Très faible	Très faible

3.3.2.4. Cartographie des habitats

Dans un premier temps, les habitats sont pré-délimités sous SIG. L'analyse de différentes sources de données (Tableau 4) permet de découper la zone d'étude en polygones, chacun correspondant *a priori* à un habitat.

Tableau 4. Sources de données utilisées pour la pré-cartographie des habitats

Donnée	Source	Utilisation
Carte IGN	IGN (Géoportail)	Vision générale du site et identification de milieux particuliers (sources, falaises...)
Modèle numérique de terrain	IGN (Géoportail)	Identification des milieux liés aux variations du relief (vallons, dépressions, ruptures de pente...)
Photographies aériennes	IGN (Géoportail)	Différenciation de la plupart des milieux
Carte forestière	IFN (Géoportail)	Séparation des habitats forestiers selon les essences
Registre parcellaire graphique	IGN (Géoportail)	Séparation des types de cultures (céréales, maraichage, prairies temporaires ou permanentes...)
Réseau hydrographique	IGN (Géoportail)	Identification des milieux rivulaires et potentiellement humides
Zones humides potentielles	Agrocampus Ouest (GéoSAS)	Modélisation de la présence des zones humides à partir du réseau hydrographique, de la topographie et de la géologie

¹ L'échelle de Weber (WEBER et GUTT 2004) permet d'évaluer le risque invasif des plantes. Il s'agit de répondre à une série de 12 questions donnant un nombre de points variables selon les réponses. La somme des notes (de 3 à 39) permet de ranger l'espèce dans une des trois catégories de risque : risque invasif faible (il est peu probable que l'espèce devienne une menace), intermédiaire (l'espèce requière des observations complémentaires) ou élevé (il est très probable que l'espèce devienne une menace si elle se naturalise).

Une fois cette pré-délimitation effectuée, un premier classement des habitats est réalisé, avec une détermination la plus précise possible du code d'habitat, à partir des mêmes données utilisées précédemment. L'outil Street View permet parfois une bonne visualisation des habitats lorsqu'ils sont à proximité d'une route. Lorsque le site est dans ou à proximité d'une ZNIEFF, la liste des habitats recensés permet d'adapter la détermination des habitats sur le site.

La phase de terrain, commune avec les prospections ciblées sur les espèces patrimoniales, permet :

- De préciser ou de modifier les délimitations réalisées au préalable, notamment si l'on découvre des habitats d'intérêt de faible surface ou invisibles sur les photographies aériennes (mares forestières par exemple) ou lorsqu'il apparaît que deux polygones correspondent à un même habitat. Les habitats ponctuels ou linéaires et les nouvelles délimitations de polygones sont relevés au GPS ou redessinés sur une carte. Lorsqu'un polygone comprend plusieurs habitats en mosaïque, sans qu'il soit possible de le redécouper à l'échelle de cartographie utilisée, les codes sont combinés et la part de chaque habitat mentionnée ;
- De confirmer, modifier ou préciser la détermination des habitats à l'aide de critères visibles uniquement sur le terrain, et en particulier en réalisant des relevés floristiques et en notant les caractéristiques stationnelles.

À partir de toutes ces informations, chaque polygone (dont les limites ont été corrigées ou précisées) se voit attribuer un nom et un code d'habitat selon les référentiels européens ou nationaux : EUNIS, CORINE biotopes, Natura 2000 pour les habitats d'intérêt communautaires. La précision du code dépend de la résolution de la cartographie et de l'intérêt de l'habitat. Lorsque cela est possible, une correspondance phytosociologique (détermination des syntaxons à un niveau le plus précis possible) est réalisée.

Les habitats à enjeu correspondent aux habitats d'intérêt communautaire (Directive « Habitats-faune-flore ») ou présents sur une éventuelle liste rouge des habitats. Ceux-ci sont décrits en détail (répartition et rareté régionales, caractéristiques, cortège floristique, dynamique, valeur écologique, menaces et sensibilités et mode de gestion observé) et accompagnés d'une photographie prise sur le site.

Les habitats sont cartographiés et leur surface sur le site et leur niveau d'enjeu sont synthétisés dans un tableau.

3.3.3. Zones humides

Du point de vue réglementaire, la délimitation de zones humides s'appuie sur deux éléments de l'écosystème (arrêté du 24 juin 2008) :

- La végétation : présence d'une flore hygrophile témoignant de la présence d'eau ;
- La pédologie : des traces d'hydromorphie indiquent que le sol est engorgé au moins une partie de l'année.

Depuis l'arrêt du conseil d'État du 22/02/17, les deux critères sont cumulatifs : une zone humide est définie à la fois par une végétation **spontanée** hygrophile et par un sol hydromorphe. En l'absence de végétation spontanée (cas des cultures ou de zones non végétalisées), seul le critère pédologie est pris en compte.

L'analyse de la composante végétale se déroule de la façon suivante :

1. Détermination de l'habitat selon la typologie CORINE biotopes, à partir d'une observation des espèces dominantes et caractéristiques ainsi que des conditions écologiques locales.
2. Plusieurs cas peuvent alors être rencontrés :
 - En absence de végétation spontanée, seul le critère pédologique sera applicable ;
 - Si l'habitat n'est pas inscrit dans la liste de l'arrêté du 24 juin 2008, le secteur est considéré comme non humide ;
 - Si l'habitat est inscrit comme « Zone humide », on vérifie si la pédologie concorde avec l'observation de la végétation ;

- Si l'habitat est inscrit comme *proparte* (l'habitat peut être en zone humide dans certains cas ou contient des sous-habitats caractéristiques de zones humides), il faut recourir au critère floristique.
- 3. Dans les cas où l'habitat est en *proparte* ou si l'habitat ne peut pas être déterminé avec certitude, il faut effectuer un relevé floristique sur une surface donnée. La superficie des placettes varie de 10 m² (milieux herbacés) à 100 m² (milieux forestiers). Pour chaque strate de végétation (arborescente : > 5–7 m, arbustive : 2–5 m ou herbacée : < 2 m), les pourcentages de recouvrement des espèces dominantes sont notés. On récupère les espèces dominantes dans chaque strate jusqu'à arriver à un recouvrement cumulé de 50 %, et on y ajoute celles qui recouvrent à elles seules plus de 20 %. Si au moins la moitié du nombre d'espèces retenues sont inscrites dans la liste de l'arrêté, la végétation peut être qualifiée d'hygrophile.

Dans tous les cas de suspicion d'une zone humide (végétation hygrophile, habitat caractéristique ou absence de végétation spontanée), il est nécessaire de procéder à des sondages pédologiques afin d'étudier la morphologie du sol. L'engorgement des sols peut se traduire par trois types de traits d'hydromorphie (colorations témoignant de la présence d'eau de manière temporaire ou permanente) :

- Des horizons histiques (très riches en matière organique : « tourbe ») : noirs et très fibreux ;
- Des horizons rédoxiques (engorgement temporaire) : taches rouilles et zones décolorées blanchâtres, sur plus de 5 % de la surface ;
- Des horizons réductiques (engorgement permanent) : en général colorés en vert-bleuâtre sur 95 à 100 % de leur surface.

Les sols de zones humides sont définis à partir de la profondeur d'apparition de ces trois types de traits (Figure 1).

Ces sondages sont réalisés à la tarière, sur une profondeur d'au moins 1 mètre (si possible), de part et d'autre des limites supposées de la zone humide. Les prélèvements sont disposés dans une gouttière et pris en photographie afin de valider si besoin l'identification des horizons.

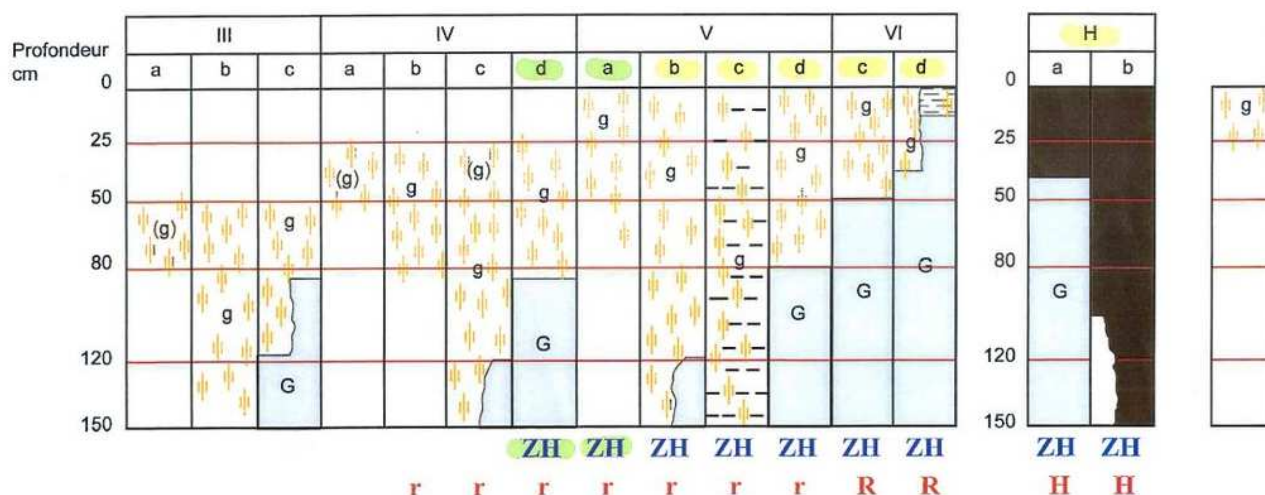

D. BAIZE, d'après classes d'hydromorphie du Groupe d'Étude des Problèmes de Pédologie Appliquée (GEPPA, 1981)

Figure 1. Morphologie des sols de zones humides

L'analyse des paramètres flore et pédologie permet de définir les limites des zones humides présentes sur le secteur prospecté (Figure 2). Chaque zone humide fait l'objet d'une description détaillée (enjeux, cortège floristique, état de conservation, menaces potentielles...).

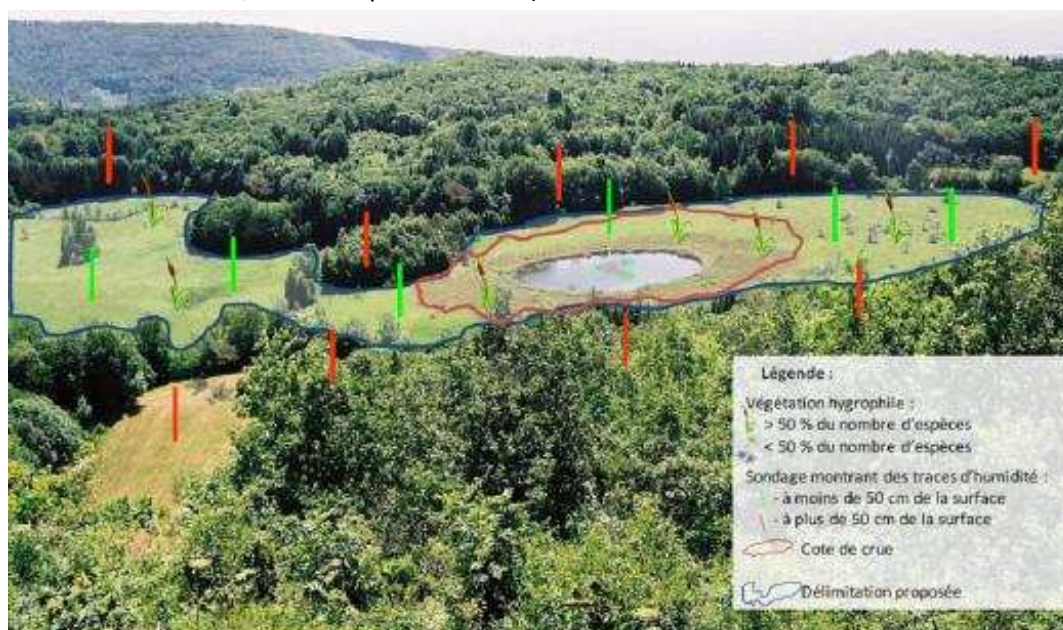

Figure 2. Exemple de délimitation d'une zone humide (source : www.zones-humides.org)

3.3.4. Faune

Les expertises faunistiques ont été réalisées selon différents protocoles pour les divers groupes étudiés. Un trajet a été effectué au sein de l'aire d'inventaires afin de couvrir les différents habitats. Les contacts d'espèces patrimoniales ont été géolocalisés par GPS (Garmin MAP64).

3.3.4.1. Avifaune

Les oiseaux ont été recensés au printemps 2018 afin d'estimer la présence des espèces en réalisant un itinéraire pédestre traversant l'ensemble du site avec 4 points d'écoute de 10 minutes (méthode des Indices Ponctuels d'Abondance ou IPA ; distance entre les points de 300 m minimum pour éviter le double recensement) au cours des premières heures de la journée.

Toutes les espèces contactées ont été listées. En fonction des comportements observés, un statut de reproduction possible, probable ou certain est attribué selon les 16 critères en vigueur pour les atlas des oiseaux nicheurs (Tableau 5). Les espèces sont identifiées à vue (œil nu + jumelles x10 + longue-vue x20-x60 si besoin), ainsi qu'à l'écoute (cris et chants).

Tableau 5. Codes Atlas des oiseaux nicheurs

Nidification	Code	Description
possible	1	Présence de l'espèce dans son habitat et dans son aire de répartition durant sa période de nidification.
	2	Mâle chanteur présent en période de nidification, cris nuptiaux ou tambourinage entendus.
probable	3	Couple présent dans son habitat durant sa période de nidification.
	4	Comportement territorial (plusieurs chanteurs, querelles avec des voisins, etc.) ou individu observé sur un même territoire à 8 jours d'intervalle.
	5	Comportement nuptial : parades, copulation ou échange de nourriture entre adultes (y compris transport de nourriture du mâle pour la femelle chez des espèces comme les rapaces)
	6	Visite d'un site de nidification potentiel probable, bien distinct d'un site de repos.
	7	Cri d'alarme ou tout autre comportement agité indiquant la présence d'un nid ou de jeunes aux alentours.
	8	Preuve physiologique : plaque incubatrice très vascularisée ou œuf présent dans l'oviducte. Observation sur un oiseau en main.
	9	Transport de matériel ou construction d'un nid ; forage d'une cavité (pics).
certaine	10	Oiseau simulant une blessure ou détournant l'attention, tels les canards, gallinacés, oiseaux de rivage, etc.
	11	Nid vide ayant été utilisé ou coquilles d'œufs de la présente saison.
	12	Jeunes en duvet ou jeunes venant de quitter le nid et incapables de soutenir le vol sur de longues distances.
	13	Adulte couvant ou gagnant, occupant ou quittant le site d'un nid, et dont le comportement est révélateur d'un nid occupé (œufs ou jeunes) dont le contenu ne peut être vérifié (trop haut ou dans une cavité).
	14	Adulte transportant un sac fécal ou transportant de la nourriture pour les jeunes durant sa période de nidification.
	15	Nid contenant des œufs.
	16	Nid contenant des jeunes (vus ou entendus).

3.3.4.2. Chiroptères

▪ Potentiel d'accueil des sujets arborés pour le gîte des chauves-souris

Le potentiel d'accueil pour les chiroptères de chaque arbre a été évalué selon la présence/absence et l'abondance d'éléments structurels favorables (cavités, loges, décollement d'écorce, épaisseur ligneuse, etc.) à l'installation de chiroptères.

De manière complémentaire, des détecteurs automatiques ont été utilisés pour estimer la fréquentation des gîtes potentiels aux heures de sortie de gîte.

3.3.4.3. Mammifères non volants

Ces animaux étant pour la plupart discrets, il est difficile de réaliser un inventaire exhaustif, ou tout au moins proche de l'exhaustivité, sans développer des techniques et moyens très lourds comme différents types de piégeages (micromammifères). Les méthodes d'inventaires utilisées pour cette étude ont donc été la **recherche d'indices de présence** (crottes, traces, terriers, restes de repas...) et l'**observation directe d'individus** (qui ne concerne qu'un nombre limité d'espèces et reste fortuite).

3.3.4.4. Reptiles

Les espèces ont été recherchées à vue sur l'ensemble de l'aire d'inventaires, notamment dans les milieux favorables : lisières boisées, haies, bords de chemin et de route, tas de bois, fourrés arbustifs...

3.3.4.5. Amphibiens

Les recherches ont consisté en un repérage et une inspection diurne du site à la recherche de milieux aquatiques, afin de cerner les habitats de reproduction potentiels. Seules des prospections diurnes à vue et à l'écoute ont été effectuées pour cette première phase d'étude.

3.3.4.6. Insectes

Pour ce groupe, l'inventaire exhaustif n'est pas envisageable en raison du très grand nombre d'espèces qui le composent. Les recherches entomologiques ont été axées sur les odonates, les lépidoptères diurnes et plus ponctuellement sur d'autres groupes (orthoptères, coléoptères d'intérêt communautaire notamment). Les individus ont été essentiellement recherchés et identifiés à vue (détection aux jumelles à focale courte et si nécessaire en main après capture au filet) ainsi qu'à l'écoute (stridulations des orthoptères) dans les habitats naturels du site susceptibles d'être porteurs d'espèces patrimoniales ou de bonnes diversités d'espèces. Pour les coléoptères, les investigations ont consisté essentiellement en la recherche d'indices de présence (cadavres, trous d'émergence...). Les recherches ont été axées sur les espèces à statut de protection et/ou de conservation défavorable, ou encore présentant un indice de rareté avéré aux différentes échelles européenne à locale, ceci sur la base des différents arrêtés, textes officiels et ouvrages spécialisés.

Les passages réalisés au printemps et en début d'été ont permis d'inventorier l'ensemble des groupes à enjeu réglementaire (odonates et lépidoptères).

3.4. METHODE DE BIOEVALUATION

3.4.1. Textes législatifs et de référence

L'évaluation des enjeux et des sensibilités écologiques s'appuie sur de nombreuses références (les détails sont présentés en Annexe 1 et dans les Références) :

- **Conventions internationales** : Directive Habitats-faune-flore, Directive Oiseaux, Convention de Berne, Convention de Bonn, Convention de Washington (CITES).
- **Arrêtés de loi de protection nationale ou régionale.**
- **Listes rouges internationales, nationales et régionales :**

Tableau 6. Date de parution des listes rouges par groupe taxonomique

Groupe taxonomique	European Red List	Liste rouge de France métropolitaine	Liste rouge régionale (Auvergne)
Amphibiens	2009	2015	2017
Coléoptères saproxyliques	2010	/	/
Rhopalocères et zygènes	2010	2014	2014
Mammifères	2007	2017	2015
Chiroptères			
Odonates	2010	2016	2017
Oiseaux nicheurs	2015	2016	2016
Orthoptères	2016	2004	2017
Reptiles	2009	2015	/
Orchidées	/	2009	/
Flore vasculaire	2011	(2012)	2013
Bryophytes	/	/	2014

- **Classes de rareté régionale de la flore (catalogues des CBN) :**

Tableau 7. Définition des classes de rareté régionale pour la flore

Classe de rareté	Définition	Critère
D ?	Non revu	
E	Exceptionnel	<0.5 % des mailles
RR	Très rare	0.5-1.5 % des mailles
R	Rare	1.5-3.5 % des mailles
AR	Assez rare	3.5-7.5 % des mailles
PC	Peu commun	7.5-15.5 % des mailles
AC	Assez commun	15.5-31.5 % des mailles
C	Commun	31.5-63.5 % des mailles
CC	Très commun	>63.5 % des mailles

- **Ouvrages de référence :** atlas régionaux ou nationaux de la flore ou de la faune, référentiels des habitats européens, nationaux ou locaux...

Afin de ne pas alourdir inutilement la lecture, ces références ne sont pas rappelées constamment dans le corps du texte ni dans les légendes des tableaux.

3.4.2. Évaluation des enjeux

La **hiérarchisation des enjeux liés au patrimoine naturel** se base sur la synthèse et l'interprétation des éléments issus de l'état initial (données bibliographiques et inventaires). Les grands enjeux relatifs aux habitats et aux espèces, à leur dynamique, à leur fonctionnalité et à leur protection sont ainsi mis en évidence selon les critères suivants :

- présence avérée ou potentielle d'espèces floristique ou faunistiques remarquables (protégées et/ou menacées),
- présence d'habitats d'intérêt communautaire (prioritaires et non prioritaires),
- milieux à grande diversité faunistique et/ou floristique,
- présence de zones humides (enveloppes de forte probabilité),
- qualité, type d'essences, hétérogénéité spatiale des peuplements,
- diversité et organisation des habitats, structure du paysage,
- zones de connexion biologique : réservoirs de biodiversité, corridors,
- zones d'organisation de flux biologiques : corridors, secteurs privilégiés pour le passage de la faune, réseaux humides...,
- importance numérique des espèces patrimoniales, biologie des espèces sensibles et facteurs de régression...,
- exigences écologiques des différentes espèces,
- conditions du maintien de la richesse écologique.

Les enjeux sont classés selon différents types :

- les **enjeux patrimoniaux** : liés à la valeur écologique des milieux, à l'état de conservation de la population locale des espèces (statut des listes rouges nationales, listes locales...), de la vulnérabilité biologique intrinsèque des espèces.
- les **enjeux fonctionnels** : liés à la fonctionnalité des milieux (corridors, zone de chasse), au statut biologique des espèces sur la zone d'implantation (nidification, alimentation, repos, transit, halte

migratoire, aucun lien fonctionnel avec la zone...) et à l'abondance et la répartition² des espèces sur la zone d'implantation.

- les **enjeux réglementaires** : liés au statut réglementaire des espèces (textes de protection nationale) et aux procédures Natura 2000 (visées par les annexes II et IV de la Directive Habitats-Faune-Flore et de l'annexe I de la Directive Oiseaux).

Tableau 8. Critères d'évaluation des enjeux sur les habitats naturels

Intérêt / valeur patrimoniale	Niveau d'enjeu
Habitats naturels d'intérêt communautaire prioritaires en bon état de conservation Habitats naturels fortement menacés (Liste rouge : EN ou CR ou dire d'expert)	4 - Majeur
Habitats naturels d'intérêt communautaire en bon état de conservation Habitats naturels d'intérêt communautaire prioritaires partiellement dégradés ou artificialisés Habitats naturels menacés (Liste rouge : VU ou dire d'expert)	3 - Fort
Habitats naturels d'intérêt communautaire partiellement dégradés ou artificialisés Zones humides en bon état de conservation	2,5 - Modéré à fort
Habitats naturels en bon état de conservation, non classés d'intérêt communautaire Zones humides dégradées mais conservant un rôle fonctionnel	2 - Modéré
Habitats dégradés ou de faible intérêt écologique mais conservant des potentialités d'accueil notables d'espèces végétales	1,5 - Faible
Habitats à faible intérêt écologique (artificialisés, à faibles potentialités d'accueil d'espèces végétales)	1 - Très faible
Habitats à potentialités d'accueil nulles d'espèces végétales	0 - Nul

Tableau 9. Critères d'évaluation des enjeux floristiques

Intérêt / valeur patrimoniale	Niveau d'enjeu
Stations de plantes fortement menacées (Liste rouge ¹ : EN ou CR) Stations de plantes protégées ² menacées, rares ou avec un Plan National d'Actions (hors messicoles)	4 - Majeur
Stations de plantes protégées ² communes ³ Stations de plantes non protégées menacées (Liste rouge ¹ : VU) Stations de plantes sur le Plan National d'Actions messicoles, « en situation précaire »	3 - Fort
Stations de plantes peu communes ³ mais non menacées (Liste rouge ¹ : LC ou NT) et non protégées Stations de plantes sur le Plan National d'Actions messicoles, « à surveiller »	2 - Modéré

¹ Listes rouges régionales ou nationale

² Protection départementale, régionale ou nationale, inscrites sur la Convention de Berne ou aux annexes II ou IV de la Directive « Habitats-faune-flore »

³ Statut de rareté défini à partir de listes régionales ou à dire d'expert

² L'abondance et la répartition sont deux paramètres qu'il n'est pas possible de quantifier dans ce type de tableau général. Par exemple, le Moineau friquet et la Pie-grièche grise sont tous les 2 classés EN sur la Liste Rouge Nationale mais la population nationale du premier est estimée à 70 000 – 140 000 couples, alors qu'elle n'est que de 2 000 couples pour la seconde. Par conséquent, un couple de chaque espèce ne présente pas la même importance. Ces deux paramètres sont donc évalués à dire d'expert.

Tableau 10. Critères d'évaluation des enjeux faunistiques des habitats d'espèces

Intérêt / valeur patrimoniale	Niveau d'enjeu
Habitats de reproduction d'espèces animales fortement menacées (Liste rouge CR, EN) Habitats d'hibernation de chiroptères fortement menacés (Liste rouge CR, EN)	4 - Majeur
Habitats de reproduction d'espèces d'oiseaux menacées (Directive Oiseaux et Liste rouge VU) Habitats de reproduction d'espèces menacées autre faune (Directive Habitats II et IV ou Liste rouge VU) Habitats d'hibernation de chiroptères menacés (Directive Habitats II ou Liste rouge VU)	3 - Fort
Habitats de reproduction d'espèces d'oiseaux menacées (Directive Oiseaux ou Liste rouge VU) Habitats de reproduction d'espèces menacées autre faune (Directive Habitats IV et Liste rouge NT) Habitats d'hibernation de chiroptères non menacés	2,5 - Modéré à fort
Habitats de reproduction d'espèces à statut quasi menacé (Directive Habitats IV ou Liste rouge NT) Habitats de chasse/repos d'espèces animales protégées menacées (Directives Habitats/Oiseaux, Liste rouge)	2 - Modéré
Habitats dégradés ou de faible intérêt écologique mais conservant des potentialités d'accueil notables d'espèces animales Habitats accueillant des espèces animales protégées non menacées	1,5 - Faible
Habitats à faible intérêt écologique (artificialisation, faibles potentialités d'accueil d'espèces animales) Habitats accueillant des espèces animales non protégées non menacées	1 - Très faible
Habitats à potentialités d'accueil nulles d'espèces animales	0 - Nul

Tableau 11. Critères d'évaluation des enjeux faunistiques des espèces

Intérêt / valeur patrimoniale	Niveau d'enjeu
Espèces animales fortement menacées (Liste rouge CR, EN)	4 - Majeur
Espèces d'oiseaux menacées (Directive Oiseaux et Liste rouge VU) Espèces de chiroptères menacées (Directive Habitats II ou Liste rouge VU) Espèces menacées autre faune (Directive Habitats II et IV ou Liste rouge VU)	3 - Fort
Espèces d'oiseaux quasi menacées (Directive Oiseaux ou Liste rouge VU) Espèces de chiroptères quasi menacées (Directive Habitats IV et Liste rouge NT) Espèces quasi menacées autre faune (Directive Habitats IV et Liste rouge NT)	2,5 - Modéré à fort
Espèces animales à statut quasi menacé (Liste rouge NT)	2 - Modéré

3.4.3. Évaluation des sensibilités

Elle concerne donc plus particulièrement l'évolution de l'environnement en cas de mise en œuvre du projet (cf. Article R122-5 Modifié par Décret n°2017-626 du 25 avril 2017 - art. 3). Les impacts sont de deux natures :

- Les impacts potentiels bruts : perte de territoire par phénomène d'effarouchement, effet barrière ou mortalité par collision ;
- Les impacts potentiels résiduels : en phase travaux, par perte d'habitats, par dérangement, par destruction de spécimens ; en phase d'exploitation, par perte de territoire (effarouchement par présence du projet ou fréquentation humaine), par « effet barrière », notamment pour l'avifaune ou par collision.

Cette hiérarchisation est reproduite pour chacune des espèces ou des habitats d'espèces identifiés. Elle permet de visualiser la sensibilité des différents habitats et de réaliser une comparaison des variantes d'aménagement basée sur des critères objectifs (Tableau 12). Ces habitats naturels ou d'espèces ainsi hiérarchisés sont localisés sous forme cartographique.

Tableau 12. Calcul de la sensibilité en fonction des enjeux et de l'impact potentiel du projet

		Enjeu						
		Nul (0)	Très faible (1)	Faible (1,5)	Modéré (2)	Modéré à fort (2,5)	Fort (3)	Majeur (4)
Impact potentiel	Positif (+)	0	1+	1,5+	2+	2,5+	3+	4+
	Nul (0)	0	0	0	0	0	0	0
	Faible (1)	0	1	1,5	2	2,5	3	4
	Modéré (2)	0	2	3	4	5	6	8
	Fort (3)	0	3	4,5	6	7,5	9	12
	Très fort (4)	0	4	6	8	10	12	16

Sensibilité				
0 : Nulle	1 - 2 : Faible	2,5 - 5 : Modérée	5,5 - 9 : Forte	> 9 : Majeure

Cette analyse vise à aboutir aux préconisations d'aménagement, selon la doctrine ERC (Ministère de l'Écologie, du Développement Durable et des Transports 2012) :

- les milieux dont l'évitement est prioritaire (= sensibilité majeure),
- les milieux pouvant être atteints sous réserve de dispositions spécifiques d'accompagnements : mesures de réduction et de compensation (= sensibilité modérée à forte),
- les milieux pouvant être atteints (= sensibilité faible).

3.5. CARTOGRAPHIE / SIG

Le volet cartographie / SIG (Système d'Information Géographique) consiste à réaliser les cartes de terrain pour les écologues, les cartes d'illustration. Les données acquises sur le terrain avec un GPS ou localisées sur une carte papier sont retranscrites sous SIG, sous forme :

- de points pour la localisation des espèces, de points remarquables,
- de lignes pour les figurés linéaires tels que les cours d'eau ou les haies,
- de polygones pour les habitats ou les stations étendues d'espèces.

Chaque objet créé sous SIG est renseigné afin de générer une base de données qui compile toutes les données acquises.

Les analyses et cartes sont réalisées grâce au logiciel QGis. Toutes les données sont référencées en Lambert 93, système de coordonnées français de référence.

3.6. LICENCE

Toutes les photographies illustrant ce rapport ont été réalisées par le personnel de Crexeco ou sont sous licence Creative Commons.

4. ZONAGE ECOLOGIQUE LOCAL

Parmi les espaces naturels répertoriés au niveau national, on distingue :

- **Les périmètres de protection** : Réserves Naturelles Nationales (RNN), Réserves Naturelles Régionales (RNR), Arrêtés Préfectoraux de Protection de Biotope (APPB),
- **Les zones de gestion** : sites du réseau Natura 2000 (Site d'Importance Communautaire (SIC) et Zone Spéciale de Conservation (ZSC) pour les habitats et la faune, et Zones de Protection Spéciale pour les oiseaux (ZPS)), sites des Conservatoires des Espaces Naturels, Espaces Naturels Sensibles,
- **Les zones d'inventaire** : Zones Naturelles d'Intérêt Ecologique, Faunistique et Floristique (ZNIEFF), Zones Importantes pour la Conservation des Oiseaux (ZICO), Parcs Naturels Régionaux (PNR).

4.1. SITES NATURA 2000

La définition de ces sites relève de deux directives européennes :

- La **Directive Oiseaux** (79/409/CEE) du 2 avril 1979 (mise à jour le 30 novembre 2009) a été adoptée par l'Union européenne afin de promouvoir la protection et la gestion des populations d'espèces d'oiseaux sauvages jugés d'intérêt communautaire. Un intérêt tout particulier est accordé aux espèces migratrices et aux espèces considérées comme les plus menacées.
- La **Directive Habitats-Faune-Flore** (92/43/CEE) du 21 mai 1992 a été adoptée par l'Union européenne afin de promouvoir la protection et la gestion des espaces naturels et des espèces de faune et de flore à valeur patrimoniale que comportent ses États membres, dans le respect des exigences économiques, sociales et culturelles.

Ce réseau de sites comprend ainsi l'ensemble des sites désignés en application des Directives Oiseaux et Habitats-Faune-Flore, c'est-à-dire respectivement, les Zones de Protection Spéciale (ZPS), qui s'appuient notamment sur certains inventaires scientifiques comme les Zones Importantes pour la Conservation des Oiseaux (ZICO), et d'autre part les propositions de Site d'Intérêt communautaire (pSIC) qui deviennent des Zones Spéciales de Conservation (ZSC).

7 sites Natura 2000 ont été recensés dans un rayon de 10 km du projet (Carte 2). Parmi eux, seuls les plus proches du projet et / ou abritant des espèces à grand rayon d'action sont décrits ci-après. Les autres sites Natura 2000 ne sont pas décrits en détail mais sont repris dans le Tableau 13.

ZSC FR8301067 « Vallées et gîtes de la Sianne et du Bas Alagnon »

Distance au projet. Environ 1,4 km à l'ouest.

Description. Ce site correspond à un grand système de vallées encaissées et rocheuses, avec dans le haut des versants les rebords de plateaux basaltiques et en contrebas le substrat cristallin, voire sédimentaire calcaire. Il représente un complexe d'ouvrages miniers répartis sur 5 ensembles (33 galeries minières pour le Cantal et 12 galeries pour la Haute-Loire), à fort enjeu chiroptérologique (principalement des gîtes d'hivernage). Il abrite de plus un grand nombre d'habitats de la Directive et 2 espèces animales de l'annexe II. Il constitue une zone refuge peu perturbée pour de nombreuses espèces animales et végétales, pour certaines localisées ou en déclin en Auvergne.

Lien écologique potentiel avec le projet. Faible. Ce site ne possède pas de lien fonctionnel avec le secteur du projet.

ZSC FR8301082 « Lacs d'Espalem et de Lorlanges »

Distance au projet. Environ 2,0 km au nord-est.

Description. Ce site de 67 ha contient plusieurs marais à berges douces situés dans des dépressions d'un plateau volcanique et représentant de belles ceintures de végétation (scirpaies, caricaies et potamots). Autour de ces marais, prairies et pelouses présentant un maillage bocager développé et une richesse floristique intéressante. Il est particulièrement intéressant pour sa diversité en amphibiens : pas moins de 7 espèces ont été recensées, ce qui est remarquable en Auvergne.

Lien écologique potentiel avec le projet. Faible. Ce site ne possède pas de lien fonctionnel avec le secteur du projet.

Dans la mesure où le projet n'aura pas d'impact notable sur les sites Natura 2000 du secteur, seule une notice d'incidence simplifiée concluant à l'absence d'impact sera jointe au dossier.

4.2. ZNIEFF

Cet outil de connaissance du patrimoine écologique ne possède pas de valeur réglementaire. Cependant, il appartient à tout aménageur et gestionnaire de veiller à ce que leurs documents d'aménagement assurent la pérennité de ces zones comme le stipulent l'article 1 de la loi du 10 juillet 1976, l'article 35 de la loi du 7 janvier 1983 sur les règles d'aménagement et l'article 1 de la loi du 18 juillet 1985 relative à la définition et à la mise en œuvre de principes d'aménagement.

Ce dispositif distingue deux types de sites :

- Les **ZNIEFF de type I** sont des sites de superficie en général limitée, caractérisés et délimités par leur intérêt biologique remarquable (présence d'espèces ou d'habitats de valeur écologique locale, régionale ou nationale). Elles recèlent au moins un type d'habitat de grande valeur écologique ou des espèces protégées, rares, en raréfaction ou en limite d'aire de répartition.
- Les **ZNIEFF de type II** désignent de grands ensembles naturels riches et peu modifiés, qui offrent des potentialités biologiques remarquables. Ces zones plus vastes peuvent inclure plusieurs zones de type I ponctuelles et des milieux intermédiaires de valeur moindre, mais qui possèdent un rôle fonctionnel et une cohérence écologique et paysagère.

Dans un rayon de 10 km autour du projet, 30 **ZNIEFF** sont recensées. Parmi elles, on retrouve 3 ZNIEFF de type II et 27 ZNIEFF de type I (Carte 2). Seuls les sites à proximité du projet et susceptibles d'être impactés sont décrits ci-après. Les autres ne sont pas décrits en détail mais sont repris dans le Tableau 13.

ZNIEFF de Type I n°830020556 « Les Chaux de Blesle et d'Espalem »

Distance au projet. Environ 1,2 km à l'ouest.

Description. Cette ZNIEFF de 560 ha recouvre à la fois la vallée de l'Allagnon avec pentes boisées et falaises, et des plateaux secs et chauds. Dans les premiers, on trouve Faucon pèlerin, Grand-duc d'Europe, Circaète Jean-le-Blanc et milans. Dans le deuxième, Engoulevent d'Europe et Petit-duc scops. Les chaux de Blesle et d'Espalem présentent une assez grande diversité de milieux. Les coteaux abritent une chênaie pubescente. Les chaux en elles-mêmes présentent un paysage agricole composés de culture et de pelouses. Entre les chaux coule l'Alagnon autour duquel on retrouve des habitats alluviaux.

ZNIEFF de Type II n°830020589 « Pays Coupes »

Distance au projet. Environ 1,2 km à l'ouest.

Description. Cette ZNIEFF de type II de près de 61 000 ha comprend 54 ZNIEFF de type I. De nombreuses espèces animales et végétales déterminantes ont été observées, mais pour beaucoup il n'y a pas de données récentes. Les habitats déterminants sont très variés, avec des forêts rivulaires, des pelouses sèches, des milieux rupestres, des marais salés (de très haut intérêt patrimonial). Parmi les espèces protégées, on peut trouver trois espèces de Gagée, du Lis martagon, de la Renoncule à fleurs nodales ou du Carex à épis d'orge pour la flore, ainsi que plusieurs poissons et mammifères, de nombreux oiseaux et chiroptères et des insectes et amphibiens protégés ou d'intérêt communautaire.

ZNIEFF de Type I n°830020503 « Vallée de l'Alagnon en amont de Lanau »

Distance au projet. Environ 1,7 km à l'ouest.

Description. Centrée sur la vallée de l'Alagnon, cette ZNIEFF englobe à la fois les milieux alluviaux liés à celui-ci, les coteaux thermophiles principalement forestiers et les bords du plateau basaltique. Elle est constituée d'un système de gorges boisées favorables à la présence de nombreuses espèces de rapaces, dont le Circaète Jean-le-Blanc et les deux milans. On y trouve également l'Engoulevent d'Europe et le Grand-duc. L'ensemble représente un système fonctionnel pour ces groupes, avec des densités de rapaces importantes et relativement tranquilles.

ZNIEFF de Type I n°830020504 « La Chau d'Espalem »

Distance au projet. Environ 1,9 km à l'ouest.

Description. Cette ZNIEFF de 68 ha est constituée de pelouses sèches calcaires et siliceuses ainsi que de chênaies acidiphiles. L'effort de prospection est faible à nul pour tous les groupes, mais on y connaît la Rainette verte, la Thécla du Prunier ainsi que 7 espèces végétales déterminantes (dont *Gagea bohemica* et *Ranunculus nodiflorus*, protégées à l'échelle nationale)

ZNIEFF de Type I n°830000180 « Le Grand Lac et le Lac Citrou »

Distance au projet. Environ 2,0 km au sud-ouest.

Description. Ce lac est le principal d'un ensemble de lacs-marais nommés les "marais d'Espalem", installés dans des dépressions. Le grand lac comprend une importante part d'eaux dormantes eutrophes (milieu déterminant) et des végétations annuelles flottantes à lentille d'eau. Particulièrement riche en formation à grandes laîches, la zone est peuplée également de roselières, de jonchaies dégradées, de sources et bas-marais acides et de prairies humides eutrophes. La bordure du lac comprend des bois marécageux à Aulnes, des fourrés ainsi que quelques pâtures.

La flore, typiquement marécageuse, comporte le Scirpe lacustre, inscrit sur la liste rouge régionale. L'avifaune est représentée par le Grèbe castagneux, espèce à surveiller, et par la Sarcelle d'hiver (espèce inscrite sur la liste rouge régionale). Particulièrement remarquable, la faune batracienne comporte trois espèces inscrites sur la liste rouge régionale (le Sonneur à ventre jaune, la Rainette verte et le Pélodyte ponctué) ainsi qu'une espèce en limite d'aire, le Triton crêté. Enfin, le Leste verdoyant, libellule inscrite sur la liste rouge régionale, colonise également ces milieux humides. Par la richesse des milieux représentés et sa biodiversité, ce lac revêt un très fort intérêt patrimonial.

ZNIEFF de Type I n°830020160 « Plateau de Chalet »

Distance au projet. Environ 2,9 km au sud-ouest.

Description. Le plateau de Chalet comprend une petite mare avec un fonctionnement similaire à un lac de chaux. Le site comprend des pelouses rupestres, déterminantes, ainsi que des chênaies thermophiles, des pâturages et des magnocariçaies. La Rainette verte, le Triton crêté, deux odonates, la Pie-grièche écorcheur, l'Alouette lulu ainsi que 10 plantes déterminantes (dont *Gagea bohemica*, protégée à l'échelle nationale).

ZNIEFF de Type I n°830009009 « Versants et rebords de la basse vallée de la Sianne »

Distance au projet. Environ 3,4 km au sud-ouest.

Description. Avant de rejoindre l'Alagnon, la Sianne circule dans une vallée assez encaissée dans le socle métamorphique. Le haut des versants est couronné par d'anciennes coulées basaltiques et par quelques dépôts tertiaires en parties calcaires. La thermophilie importante de la vallée se traduit par le développement des chênaies pubescentes, la présence d'une hêtraie à Céphalanthères, et le grand intérêt des pelouses sèches. La flore comporte ainsi 8 espèces déterminantes dont 7 protégées, liées principalement aux pelouses calcaires et rochers. Le site possède donc un très grand intérêt patrimonial.

ZNIEFF de Type I n°830020505 « Orgues de Blesle et du Babory »

Distance au projet. Environ 3,5 km à l'ouest.

Description. Cette ZNIEFF de 18 ha a très peu été prospectée (bilan des connaissances nul, faible pour les phanérogames). Elle comprend des pelouses calcaires et calcaro-siliceuses sèches ainsi que des chênaies pubescentes. Elle abrite 5 espèces végétales déterminantes (dont *Gagea bohemica*, protégée à l'échelle nationale).

ZNIEFF de Type I n°830000181 « Le Lac de Lorlanges »

Distance au projet. Environ 4,5 km au nord-est.

Description. Petite zone humide temporaire boisée du Brivadois, à basse altitude, non loin de la Limagne brivadoise, ce lac est un petit marais reposant sur un substrat neutre. Le lac de Lorlanges comprend une faible proportion d'eaux dormantes eutrophes (milieu déterminant) et des vases ou galets. Particulièrement riche en formation à grandes laïches, la zone est peuplée également de roselières, de jonchaies dégradées, et de prairies humides eutrophes. La bordure du lac comprend des bois marécageux à Aulnes, des fourrés, quelques cultures intensives ainsi que des pâtures mésophiles. La flore, typiquement marécageuse, comporte le Scirpe lacustre, inscrit sur la liste rouge régionale. Particulièrement remarquable, la faune batracienne comporte trois espèces inscrites sur la liste rouge régionale (le Sonneur à ventre jaune, la Rainette verte et le Pélodyte ponctué) ainsi qu'une espèce en limite d'aire, le Triton crêté. Ce lac présente un très fort intérêt patrimonial, malgré son assèchement constaté depuis plusieurs années

ZNIEFF de Type I n°830009023 « Gorges de l'Allagnon »

Distance au projet. Environ 4,7 km au nord-ouest.

Description. Ce tronçon de la vallée de l'Allagnon constitue des gorges encaissées, situées entièrement dans l'étage subméditerranéen du chêne pubescent. Les versants des gorges sont essentiellement forestiers, forêts résultant pour partie d'une recolonisation d'anciennes zones cultivées. D'importantes émergences rocheuses cristallines ou basaltiques font saillie dans le couvert forestier avec leur cortège d'habitats déterminants. Le milieu alluvial s'étale ponctuellement développant quelques belles ripisylves. L'ensemble comporte 11 espèces déterminantes de plantes et d'oiseaux. L'intérêt ornithologique du site est très important, notamment pour les espèces rupestres. Cette zone présente un bon état général de conservation malgré l'axe de communication que constitue le fond de la vallée. Il représente une zone refuge dans le contexte des milieux ouverts des plateaux environnants.

4.3. AUTRES ZONAGES

Le Parc naturel régional des Volcans d'Auvergne (FR8000028) se situe à 5,8 km du projet à l'ouest.

Tableau 13. Synthèse des enjeux et sensibilités du zonage écologique autour du projet

Code	Nom	Distance au projet (km)	Principaux enjeux	Sensibilité au projet
Sites Natura 2000				
ZSC				
FR8301067	Vallées et gîtes de la Sianne et du Bas Allagnon	1,4	18 habitats et 11 espèces IC (Loutre, chiroptères, poissons, Écrevisse à pieds blancs, <i>Buxbaumia viridis</i>)	Faible
FR8301082	Lacs d'Espalem et de Lorlanges	2	4 habitats et 3 espèces IC (amphibiens, Cuivré des marais)	Faible
FR8301083	Saint-Beauzire	5,2	1 habitat et 3 espèces IC (chiroptères, Cuivré des marais)	Nulle
FR8301073	Coteaux de Montlaison / la Garenne / Prés salés de Beaumont	6,7	4 habitats et 1 espèce IC (Laineuse du Prunellier)	Nulle
FR8301035	Vallées et coteaux xérothermiques des couzes et limagnes	9,3	20 habitats et 14 espèces IC (chiroptères, amphibien, poissons, insectes)	Nulle
FR8301038	Val d'Allier - Allagnon	9,7	8 habitats et 18 espèces IC (chiroptères, Castor, Loutre, Sonneur à ventre jaune, poissons, insectes)	Nulle
ZPS				
FR8312011	Pays des Couzes	5,8	33 espèces IC (oiseaux)	Nulle
ZNIEFF				
Type I				
830020556	Les Chaux de Blesle et d'Espalem	1,2	10 habitats et 20 espèces déterminants (amphibiens, insectes, Loutre, oiseaux, plantes)	Faible
830020503	Vallée de L'Allagnon en amont de Lanau	1,7	10 habitats et 18 espèces déterminants (Loutre, oiseaux, plantes)	Faible

830020504	La Chau d'Espalem	1,9	3 habitats et 9 espèces déterminants (amphibien, lépidoptère, plantes)	Nulle
830000180	Le Grand Lac et le Lac Citrou	2	6 habitats et 24 espèces déterminants (amphibiens, insectes, oiseaux, plantes)	Faible
830020160	Plateau de Chalet	2,9	2 habitats et 16 espèces déterminants (amphibiens, insectes, oiseaux, plantes)	Nulle
830009009	Versants et Rebords de la Basse Vallée de la Sianne	3,4	7 habitats et 28 espèces déterminants (Écrevisse à pieds blancs, Loutre, oiseaux, plantes)	Nulle
830020505	Orgues de Blesle et du Babory	3,5	2 habitats et 5 espèces déterminants (plantes)	Nulle
830000181	Le Lac de Lorlanges	4,5	1 habitat et 10 espèces déterminants (amphibiens, insectes, oiseaux, plantes)	Nulle
830009023	Gorges de L'Allagnon	4,7	10 habitats et 39 espèces déterminants (insectes, Écrevisse à pieds blancs, Loutre, chiroptères, oiseaux, poissons, plantes)	Nulle
830005557	Vallée du Bas Alagnon	5,1	19 habitats et 47 espèces déterminants (insectes, Loutre, chiroptères, oiseaux, poissons, plantes)	Nulle
830020255	Ruisseau de Bussac	5,5	6 habitats et 9 espèces déterminants (chiroptères)	Nulle
830020501	Vallée de la Bave	5,7	6 habitats et 14 espèces déterminants (Écrevisse à pieds blancs, Loutre, oiseaux, plantes)	Nulle
830016067	Coteaux de Montlaison, la Garenne, Rochefaute	6,6	2 habitats et 21 espèces déterminants (Thécla du Prunier, plantes)	Nulle
830020322	Sablières de Laroche	6,9	5 espèces déterminantes (amphibiens, plantes)	Nulle
830020500	Cascades du Gour d'Appat	7,1	5 habitats et 14 espèces déterminants (Écrevisse à pieds blancs, Pélodyte ponctué, Leste sauvage, oiseaux, plantes)	Nulle
830005475	Les Chaux de Longue et de Bartovère	7,5	4 habitats et 21 espèces déterminants (insectes, Pie-grièche écorcheur, plantes)	Nulle
830020277	Pré salé de Beaumont	7,6	3 habitats et 8 espèces déterminants (plantes)	Nulle
830020301	Cornet	7,7	1 habitat et 8 espèces déterminants (plantes)	Nulle
830020474	Vallée du Ceroux - Tunnel d'Artiges	8,3	20 espèces déterminantes (Écrevisse à pieds blancs, insectes, chiroptères, oiseaux, plante)	Nulle
830020502	Cotes de Bave	8,6	6 habitats et 7 espèces déterminants (Écrevisse à pieds blancs, Loutre, plantes)	Nulle
830020323	Mare de Bard	8,9	2 espèces déterminantes (odonates)	Nulle
830020442	Vallée de L'Alagnonette	9	14 espèce déterminantes (Loutre, oiseaux)	Nulle
830020455	La Voireuze	9,2	3 habitats et 9 espèces déterminants (chiroptères, Pie-grièche écorcheur, plantes)	Nulle
830020072	La Rodde	9,5	6 habitats et 15 espèces déterminants (chiroptères, oiseaux, plantes)	Nulle
830020431	Les Rochettes	9,5	2 habitats et 5 espèces déterminants (plantes)	Nulle
830020020	Basse Vallée de L'Allagnon de Lempdes au Saut du Loup	9,6	4 habitats et 22 espèces déterminants (Barbastelle, Loutre, oiseaux, plantes)	Nulle
830016055	Vallée de la Haute Sianne	9,7	11 habitats et 33 espèces déterminants (insectes, Écrevisse à pieds blancs, Loutre, chiroptères, oiseaux, plantes)	Nulle
Type II				
830020589	Pays Coupés	1,2	36 habitats et 213 espèces déterminants	Faible
830007458	Cézallier	6	39 habitats et 151 espèces déterminants	Nulle
830007460	Coteaux de Limagne Occidentale	7,1	25 habitats et 185 espèces déterminants	Nulle
Autres zonages				
PNR				
FR8000028	PNR des Volcans d'Auvergne	5,8		Nulle

Carte 2. Zonage écologique autour du projet

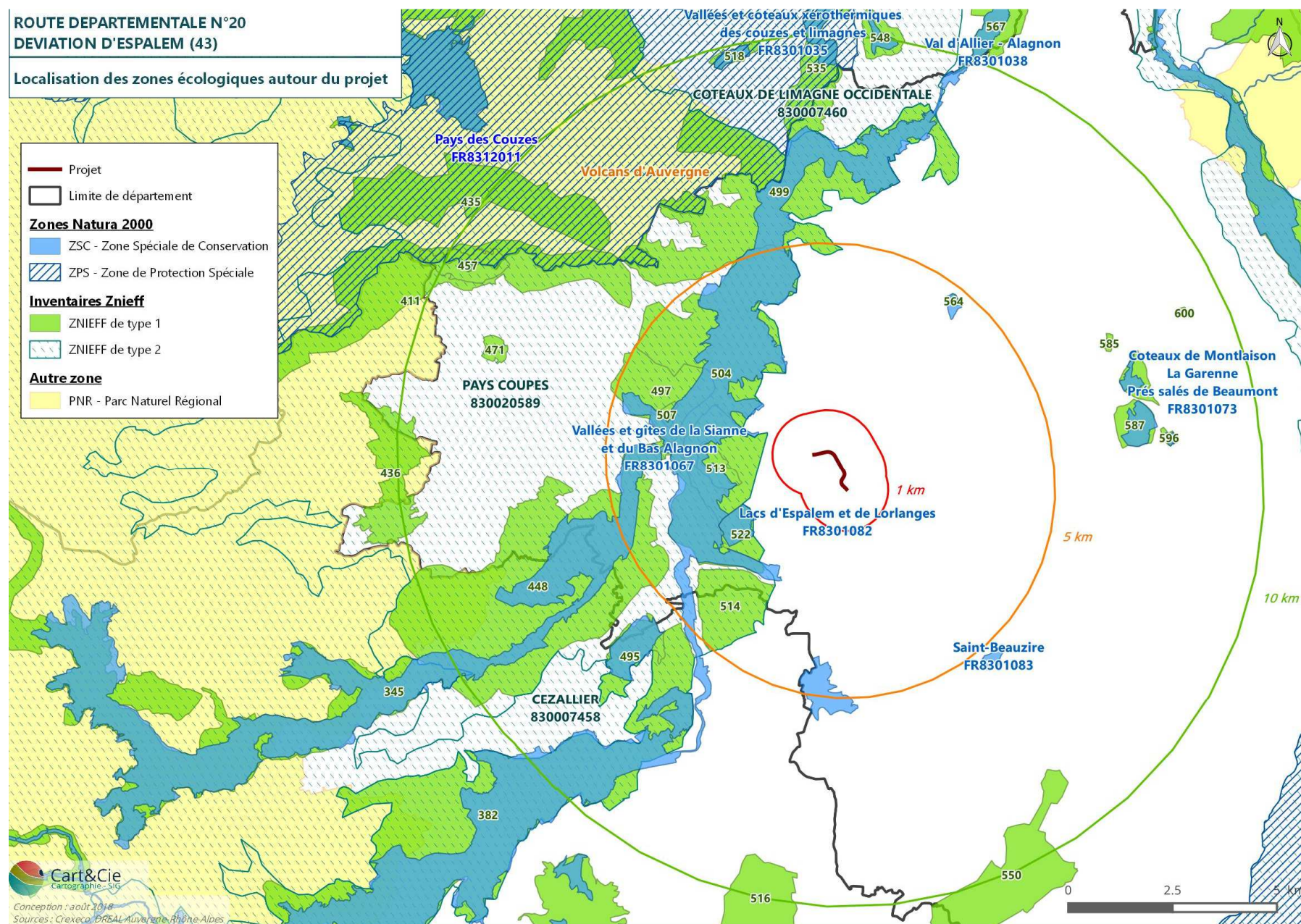

5. DONNEES BIBLIOGRAPHIQUES

■ Consultation de la base de données Chloris

La base de données CHLORIS® du CBN Massif central indique 605 taxons végétaux répertoriés sur la commune d'Espalem, dont 17 à statut (Tableau 14).

Tableau 14. Espèces à statut de la base de données Chloris observées sur la commune d'Espalem

Taxon	Dernière observation	Protection	Liste rouge Auvergne	ZNIEFF Auvergne
<i>Aegilops triuncialis</i> L.	1876		EN	×
<i>Bupleurum baldense</i> Turra	1937		VU	×
<i>Gagea bohemica</i> (Zauschn.) Schult. & Schult.f.	2014	France	LC	×
<i>Gagea villosa</i> (M.Bieb.) Sweet	2005	France	NT	×
<i>Inula montana</i> L.	1945		NT	
<i>Lythrum thymifolium</i> L.	1996	France	CR	
<i>Ranunculus nodiflorus</i> L.	1909	France	VU	
<i>Schoenoplectus lacustris</i> (L.) Palla	2017		LC	
<i>Sempervivum tectorum</i> L. subsp. <i>arvernense</i> (Lecoq & Lamotte) Rouy & E.G.Camus	1937	Auvergne		
<i>Sisymbrella aspera</i> (L.) Spach	1997		VU	
<i>Spergula segetalis</i> (L.) Vill.	1996		EN	
<i>Trifolium micranthum</i> Viv.	1996		VU	
<i>Trifolium ornithopodioides</i> L.	1981		EN	
<i>Trifolium strictum</i> L.	1937		VU	
<i>Utricularia australis</i> R.Br.	2014		NT	
<i>Ventenata dubia</i> (Leers) Coss.	1937		NT	

Le texte en gris correspond à des espèces non revues depuis plus de 30 ans.

■ Faune Auvergne

La base de données participative de la LPO Auvergne mentionne **290 espèces différentes sur la commune d'Espalem**, dont 151 espèces d'oiseaux (Tableau 15), 18 de mammifères, 5 de reptiles, 10 d'amphibiens, 6 de mollusques et 100 d'insectes.

La diversité rencontrée à l'échelle de la commune est importante en grande partie grâce à la présence des « Lacs d'Espalem et de Lorlanges » (ZSC FR8301082). Ces lacs ne présentent aucun lien direct avec les habitats concernés par ce projet.

Tableau 15. Liste des espèces issues de la Base de données LPO Auvergne

Espèces patrimoniales en gras.

Nom scientifique	Nom français	Reproduction	Dernière donnée
<i>Prunella collaris</i>	Accenteur alpin		2013
<i>Prunella modularis</i>	Accenteur mouchet	possible	2018
<i>Egretta garzetta</i>	Aigrette garzette		2013
<i>Alauda arvensis</i>	Alouette des champs	certaine	2018
<i>Lullula arborea</i>	Alouette lulu	probable	2018
<i>Accipiter gentilis</i>	Autour des palombes	possible	1997
<i>Recurvirostra avosetta</i>	Avocette élégante		2013
<i>Pandion haliaetus</i>	Balbusard pêcheur		2017
<i>Scolopax rusticola</i>	Bécasse des bois		2011
<i>Gallinago gallinago</i>	Bécassine des marais	probable	2018
<i>Lymnocyptes minimus</i>	Bécassine sourde		2017
<i>Motacilla cinerea</i>	Bergeronnette des ruisseaux		2014
<i>Motacilla alba</i>	Bergeronnette grise	probable	2018
<i>Motacilla flava</i>	Bergeronnette printanière	certaine	2018
<i>Branta canadensis</i>	Bernache du Canada		
<i>Pernis apivorus</i>	Bondrée apivore	possible	2016
<i>Pyrrhula pyrrhula</i>	Bouvreuil pivoine		2018
<i>Emberiza schoeniclus</i>	Bruant des roseaux	probable	2017

Nom scientifique	Nom français	Reproduction	Dernière donnée
<i>Emberiza citrinella</i>	Bruant jaune	certaine	2018
<i>Emberiza calandra</i>	Bruant proyer	probable	2018
<i>Emberiza cirius</i>	Bruant zizi	probable	2017
<i>Circus pygargus</i>	Busard cendré	certaine	2017
<i>Circus aeruginosus</i>	Busard des roseaux	certaine	2018
<i>Circus cyaneus</i>	Busard Saint-Martin	certaine	2018
<i>Buteo buteo</i>	Buse variable	certaine	2018
<i>Coturnix coturnix</i>	Caille des blés	probable	2016
<i>Anas strepera</i>	Canard chipeau	possible	1997
<i>Anas platyrhynchos</i>	Canard colvert	certaine	2018
<i>Anas acuta</i>	Canard pilet		2004
<i>Anas penelope</i>	Canard siffleur		2016
<i>Anas clypeata</i>	Canard souchet		2014
<i>Carduelis carduelis</i>	Chardonneret élégant	probable	2018
<i>Tringa nebularia</i>	Chevalier aboyeur		2012
<i>Tringa ochropus</i>	Chevalier culblanc		2017
<i>Tringa totanus</i>	Chevalier gambette		2004
<i>Actitis hypoleucos</i>	Chevalier guignette		1995
<i>Tringa glareola</i>	Chevalier sylvain		2014
<i>Athene noctua</i>	Chevêche d'Athéna	certaine	2013
<i>Corvus monedula</i>	Choucas des tours	certaine	2018
<i>Strix aluco</i>	Chouette hulotte	probable	2014
<i>Ciconia ciconia</i>	Cigogne blanche		2017
<i>Circaetus gallicus</i>	Circaète Jean-le-Blanc	possible	2018
<i>Philomachus pugnax</i>	Combattant varié		1997
<i>Corvus frugilegus</i>	Corbeau freux	possible	2014
<i>Corvus corone</i>	Corneille noire	certaine	2018
<i>Clamator glandarius</i>	Coucou geai		2002
<i>Cuculus canorus</i>	Coucou gris	probable	2018
<i>Numenius arquata</i>	Courlis cendré		1997
<i>Tyto alba</i>	Effraie des clochers	possible	2007
<i>Accipiter nisus</i>	Épervier d'Europe	possible	2017
<i>Sturnus vulgaris</i>	Étourneau sansonnet	probable	2018
<i>Phasianus colchicus</i>	Faisan de Colchide	possible	2013
<i>Falco tinnunculus</i>	Faucon crécerelle	certaine	2018
<i>Falco columbarius</i>	Faucon émerillon		2015
<i>Falco subbuteo</i>	Faucon hobereau	possible	2017
<i>Falco peregrinus</i>	Faucon pèlerin	certaine	2018
<i>Sylvia atricapilla</i>	Fauvette à tête noire	probable	2018
<i>Sylvia borin</i>	Fauvette des jardins	possible	2013
<i>Sylvia communis</i>	Fauvette grisette	certaine	2018
<i>Fulica atra</i>	Foulque macroule	certaine	2018
<i>Aythya ferina</i>	Fuligule milouin		2012
<i>Gallinula chloropus</i>	Gallinule poule-d'eau	certaine	2018
<i>Garrulus glandarius</i>	Geai des chênes	probable	2018
<i>Muscicapa striata</i>	Gobemouche gris	possible	1997
<i>Ficedula hypoleuca</i>	Gobemouche noir	possible	1997
<i>Corvus corax</i>	Grand Corbeau	certaine	2018
<i>Phalacrocorax carbo</i>	Grand Cormoran		2014
<i>Charadrius hiaticula</i>	Grand Gravelot		2017
<i>Bubo bubo</i>	Grand-duc d'Europe		1997
<i>Egretta alba</i>	Grande Aigrette		2018
<i>Tachybaptus ruficollis</i>	Grèbe castagneux	certaine	2018
<i>Turdus viscivorus</i>	Grive draine	certaine	2017
<i>Turdus pilaris</i>	Grive litorne	possible	2018
<i>Turdus iliacus</i>	Grive mauvis		2018
<i>Turdus philomelos</i>	Grive musicienne	probable	2018
<i>Coccothraustes coccothraustes</i>	Grosbec casse-noyaux		2016
<i>Grus grus</i>	Grue cendrée		2017
<i>Ardea cinerea</i>	Héron cendré	possible	2018
<i>Ardea purpurea</i>	Héron pourpré		2014
<i>Asio flammeus</i>	Hibou des marais	possible	2017
<i>Asio otus</i>	Hibou moyen-duc	probable	2015
<i>Delichon urbicum</i>	Hirondelle de fenêtre	certaine	2018
<i>Riparia riparia</i>	Hirondelle de rivage		2013
<i>Ptyonoprogne rupestris</i>	Hirondelle de rochers		1996
<i>Hirundo rustica</i>	Hirondelle rustique	probable	2018
<i>Upupa epops</i>	Huppe fasciée	probable	2017
<i>Hippolais polyglotta</i>	Hypolaïs polyglotte	probable	2014
<i>Threskiornis aethiopicus</i>	Ibis sacré		1996
<i>Carduelis cannabina</i>	Linotte mélodieuse	probable	2018

Nom scientifique	Nom français	Reproduction	Dernière donnée
<i>Oriolus oriolus</i>	Loriot d'Europe	possible	2018
<i>Porzana porzana</i>	Marouette ponctuée	possible	2012
<i>Apus apus</i>	Martinet noir	possible	2018
<i>Turdus torquatus</i>	Merle à plastron		2014
<i>Turdus merula</i>	Merle noir	certaine	2018
<i>Aegithalos caudatus</i>	Mésange à longue queue	probable	2017
<i>Cyanistes caeruleus</i>	Mésange bleue	probable	2017
<i>Parus major</i>	Mésange charbonnière	certaine	2018
<i>Periparus ater</i>	Mésange noire		2017
<i>Poecile palustris</i>	Mésange nonnette		2014
<i>Milvus migrans</i>	Milan noir	probable	2018
<i>Milvus milvus</i>	Milan royal	probable	2018
<i>Passer domesticus</i>	Moineau domestique	certaine	2018
<i>Passer montanus</i>	Moineau friquet		1994
<i>Chroicocephalus ridibundus</i>	Mouette rieuse	possible	2018
<i>Burhinus oedicnemus</i>	Oedicnème criard	certaine	1996
<i>Panurus biarmicus</i>	Panure à moustaches		1997
<i>Perdix perdix</i>	Perdrix grise		2013
<i>Alectoris rufa</i>	Perdrix rouge	certaine	2014
<i>Acrocephalus schoenobaenus</i>	Phragmite des joncs		2017
<i>Dendrocopos major</i>	Pic épeiche	possible	2018
<i>Picus viridis</i>	Pic vert	possible	2018
<i>Pica pica</i>	Pie bavarde	certaine	2018
<i>Lanius senator</i>	Pie-grièche à tête rousse	possible	2004
<i>Lanius collurio</i>	Pie-grièche écorcheur	certaine	2018
<i>Lanius excubitor</i>	Pie-grièche grise	probable	2017
<i>Columba livia f. domestica</i>	Pigeon biset domestique	possible	2017
<i>Columba oenas</i>	Pigeon colombin	possible	2018
<i>Columba palumbus</i>	Pigeon ramier	certaine	2017
<i>Fringilla coelebs</i>	Pinson des arbres	probable	2017
<i>Fringilla montifringilla</i>	Pinson du Nord		2016
<i>Anthus trivialis</i>	Pipit des arbres	possible	2015
<i>Anthus pratensis</i>	Pipit farlouse	possible	2018
<i>Anthus campestris</i>	Pipit rousseline		2014
<i>Anthus spinoletta</i>	Pipit spioncelle		2013
<i>Phylloscopus bonelli</i>	Pouillot de Bonelli	probable	2005
<i>Phylloscopus trochilus</i>	Pouillot fitis	probable	2013
<i>Phylloscopus collybita</i>	Pouillot véloce	probable	2017
<i>Rallus aquaticus</i>	Râle d'eau	probable	2018
<i>Remiz pendulinus</i>	Rémiz penduline		2013
<i>Regulus ignicapilla</i>	Roitelet à triple bandeau		2016
<i>Luscinia megarhynchos</i>	Rossignol philomèle	probable	2018
<i>Erithacus rubecula</i>	Rougegorge familier	certaine	2018
<i>Phoenicurus phoenicurus</i>	Rougequeue à front blanc	possible	2017
<i>Phoenicurus ochruros</i>	Rougequeue noir	certaine	2018
<i>Acrocephalus scirpaceus</i>	Rousserolle effarvatte	probable	2017
<i>Anas querquedula</i>	Sarcelle d'été	probable	2018
<i>Anas crecca</i>	Sarcelle d'hiver	probable	2016
<i>Serinus serinus</i>	Serin cini	probable	2014
<i>Sitta europaea</i>	Sittelle torchepot	probable	2005
<i>Saxicola rubetra</i>	Tarier des prés	probable	2018
<i>Saxicola rubicola</i>	Tarier pâtre	certaine	2018
<i>Carduelis spinus</i>	Tarin des aulnes		1997
<i>Tichodroma muraria</i>	Tichodrome échelette		2013
<i>Jynx torquilla</i>	Torcol fourmilier	probable	2017
<i>Streptopelia turtur</i>	Tourterelle des bois	probable	2018
<i>Streptopelia decaocto</i>	Tourterelle turque	probable	2018
<i>Oenanthe oenanthe</i>	Traquet motteux	certaine	2015
<i>Troglodytes troglodytes</i>	Troglodyte mignon	probable	2018
<i>Vanellus vanellus</i>	Vanneau huppé	certaine	2017
<i>Gyps fulvus</i>	Vautour fauve		2011
<i>Carduelis chloris</i>	Verdier d'Europe	certaine	2018

Espèces protégées et/ou patrimoniales en gras

Mammifères

Lièvre d'Europe (*Lepus europaeus*) 2017

Lapin de garenne (*Oryctolagus cuniculus*) 2017

Musaraigne carrelet / couronnée / du Valais (*Sorex araneus / coronatus / antinorii*) 2014

Taupe d'Europe (*Talpa europaea*) 2017

Renard roux (*Vulpes vulpes*) 2017

Hermine (*Mustela erminea*) 2013

Putois d'Europe (*Mustela putorius*) 2008

Martre des pins (*Martes martes*) 2017

Martre / Fouine (*Martes martes* / *foina*) 2014

Blaireau européen (*Meles meles*) 2016

Loutre d'Europe (*Lutra lutra*) 2013

Sanglier (*Sus scrofa*) 2015

Cerf élaphe (*Cervus elaphus*) 2018

Chevreuil européen (*Capreolus capreolus*) 2018

Chamois (*Rupicapra rupicapra*) 2014

Campagnol terrestre forme fouisseuse (*Arvicola scherman*) 2013

Campagnol indéterminé (*Arvicolinae sp.*) 2013

Ragondin (*Myocastor coypus*) 2018

Reptiles

Lézard vert occidental (*Lacerta bilineata*) 2014

Lézard des murailles (*Podarcis muralis*) 2013

Couleuvre verte et jaune (*Hierophis viridiflavus*) 2014

Couleuvre d'Esculape (*Zamenis longissimus*) 2015

Couleuvre à collier (*Natrix natrix*) 2018

Amphibiens

Triton palmé (*Lissotriton helveticus*) 2018

Triton crêté (*Triturus cristatus*) 2018

Alyte accoucheur (*Alytes obstetricans*) 2017

Sonneur à ventre jaune (*Bombina variegata*) 2018

Pélodyte ponctué (*Pelodytes punctatus*) 1996

Crapaud commun ou épineux (*Bufo bufo* / *spinosus*) 2018

Crapaud calamite (*Epidalea calamita*) 2018

Rainette verte (*Hyla arborea*) 2018

Grenouille agile (*Rana dalmatina*) 2018

Grenouille rousse (*Rana temporaria*) 2014

Odonates

Caloptéryx vierge (*Calopteryx virgo meridionalis*) 2014

Leste vert (*Chalcolestes viridis*) 2015

Leste barbare (*Lestes barbarus*) 2018

Leste dryade (*Lestes dryas*) 2018

Leste fiancé (*Lestes sponsa*) 2018

Leste verdoyant méridional (*Lestes virens virens*) 2013

Brunette hivernale (*Sympecma fusca*) 2016

Agrion hasté (*Coenagrion hastulatum*) 2015

Agrion jouvencelle (*Coenagrion puella*) 2018

Agrion mignon (*Coenagrion scitulum*) 2015

Portecoupe holarctique (*Enallagma cyathigerum*) 2015

Naïade aux yeux rouges (*Erythronia najas*) 2018

Ischnure élégante (*Ischnura elegans*) 2018

Nymphe au corps de feu (*Pyrrhosoma nymphula*) 2018

Cériagrion délicat (*Ceriagrion tenellum*) 2017

Pennipatte bleuâtre (*Platycnemis pennipes*) 2018

Aeschne affine (*Aeshna affinis*) 2017

Aeschne grande (*Aeshna grandis*) 2018

Aeschne isocèle (*Aeshna isocetes*) 2018

Aeschne mixte (*Aeshna mixta*) 2015

Anax empereur (*Anax imperator*) 2018

Aeschne-velue printanière (*Brachytron pratense*) 2018

Gomphe gentil (*Gomphus pulchellus*) 2017

Cordulégastre annelé (*Cordulegaster boltonii*) 2014

Chlorocordulie métallique (*Somatochlora metallica*) 2018

Crocothémis écarlate (*Crocothemis erythraea*) 2017

Leucorrhine à gros thorax (*Leucorrhinia pectoralis*) 2018

Libellule déprimée (*Libellula depressa*) 2018

Libellule à quatre taches (*Libellula quadrimaculata*) 2018

Orthétrum réticulé (*Orthetrum cancellatum*) 2018

Sympétrum noir (*Sympetrum danae*) 2015

Sympétrum jaune (*Sympetrum flaveolum*) 2017

Sympétrum à nervures rouges (*Sympetrum fonscolombii*) 2017

Sympétrum sanguin (*Sympetrum sanguineum*) 2018

Sympétrum strié (*Sympetrum striolatum*) 2018

Sympétrum vulgaire (*Sympetrum vulgatum*) 2018

Lépidoptères

Point-de-Hongrie (*Erynnis tages*) 2013

Hespérie de l'alcée (*Carcharodus alceae*) 2017

Hespérie du marrube (*Carcharodus floccifera*) 2008

Hespérie des sanguisorbes (*Spialia sertorius*) 2013

Plain-chant (*Pyrgus alveus*) 2013

Hespérie de l'alchémille (*Pyrgus serratulae*) 2013

Hespérie du dactyle (*Thymelicus lineola*) 2018

Hespérie du chiendent (*Thymelicus acteon*) 2017

Sylvaine (*Ochlodes sylvanus*) 2018

Flambé (*Iphiclides podalirius*) 2017

Machaon (*Papilio machaon*) 2017

Piérade de la moutarde (*Leptidea sinapis*) 2014

Gazé (*Aporia crataegi*) 2018

Piérade du chou (*Pieris brassicae*) 2013

Piérade du navet (*Pieris napi*) 2018

Aurore (*Anthocharis cardamines*) 2018

Souci (*Colias croceus*) 2016

Citron (*Gonepteryx rhamni*) 2018

Thècle du bouleau (*Thecla betulae*) 2014

Thècle de l'amarel (*Satyrium acaciae*) 2017

Cuivré commun (*Lycaena phlaeas*) 2014

Cuivré fuligineux (*Lycaena tityrus*) 2014

Azuré de la faucille (*Cupido alcetas*) 2013

Demi-Argus (*Cyaniris semiargus*) 2014

Azuré commun (*Polyommatus icarus*) 2014

Collier de corail (*Aricia agestis*) 2014

Mégère (Satyre) (*Lasiommata megera*) 2013

Céphale (*Coenonympha arcania*) 2018

Procris (*Coenonympha pamphilus*) 2018

Amaryllis (*Pyronia tithonus*) 2017

Myrtil (*Maniola jurtina*) 2018

Demi-deuil (*Melanargia galathea*) 2018

Petit Mars changeant (*Apatura ilia*) 2018

Nacré de la ronce (*Brenthis daphne*) 2018

Petite Violette (*Boloria dia*) 2013

Grande Tortue (*Nymphalis polychloros*) 2018

Vulcain (*Vanessa atalanta*) 2017

Belle Dame (*Vanessa cardui*) 2018

Paon du jour (*Inachis io*) 2018

Petite Tortue (*Aglais urticae*) 2014

Robert-le-diable (*Polygonia c-album*) 2016

Mélitée du plantain (*Melitaea cinxia*) 2013

Mélitée des centaurées (*Melitaea phoebe*) 2013

Nymphalidae indéterminé (*Nymphalidae sp.*) 2016

Moro-sphinx (*Macroglossum stellatarum*) 2017

Orthoptères

Criquet des clairières (*Chrysochraon dispar dispar*) 2017

Criquet des bromes (*Euchorthippus declivus*) 2017

Criquet marginé (*Chorthippus albomarginatus*) 2014
 Criquet duettiste (*Chorthippus brunneus brunneus*) 2018
 Criquet mélodieux (*Chorthippus biguttulus*) 2017
 Criquet des pâtures (*Pseudochorthippus parallelus*) 2017
 Sténobothre nain (*Stenobothrus stigmaticus*) 2014
 Aïolope automnale (*Aiolopus strepens*) 2013
 Criquet des roseaux (*Mecostethus parapleurus*) 2014
 Criquet ensanglanté (*Stethophyma grossum*) 2017
 Tétrix riverain (*Tetrix subulata*) 2014
 Grillon champêtre (*Gryllus campestris*) 2018
 Grillon des bois (*Nemobius sylvestris*) 2014
 Ephippigère des vignes (*Ephippiger diurnus diurnus*) 2018
Conocéphale des roseaux (*Conocephalus dorsalis*) 2017

Conocéphale bigarré (*Conocephalus fuscus*) 2017
 Decticelle chagrinée (*Platycleis albopunctata*) 2018
 Decticelle bariolée (*Roeseliana roeselii*) 2018
 Grande Sauterelle verte (*Tettigonia viridissima*) 2018

Mollusques

Loche laiteuse (*Deroceras reticulatum*) 2017
 Grande Loche (*Arion rufus*) 2017
 Escargot des jardins (*Cepaea hortensis*) 2017
 Escargot des haies (*Cepaea nemoralis*) 2017
 Escargot petit-gris (*Cornu aspersum*) 2017
 Escargot de Bourgogne (*Helix pomatia*) 2017

▪ **Portail cartographique de l'ONCFS**

Les différentes bases de données de l'ONCFS donnent les informations suivantes : présence avérée de la Fouine, de la Martre, du Blaireau, de la Belette et du Putois sur la maille concernée (Répartition de petits carnivores via les carnets de bords 2001-2012), mention de la Genette dans les mailles à proximité (secteurs de Langeac, Anzat et Vals-le-Chastel), mais pas sur la maille concernée (Répartition de la genette (*Genetta genetta*) - période 1991-2009), aucune mention de Chat forestier dans ce secteur.

6. CONTINUITES ECOLOGIQUES

Le schéma régional de cohérence écologique (SRCE) a été approuvé par le Conseil Régional d'Auvergne le 30 juin 2015 et adopté le 7 juillet de la même année par arrêté préfectoral.

On note que le secteur d'étude se trouve au niveau d'un corridor diffus à préserver pour la trame verte (Carte 3), dans un contexte de polyculture-élevage. L'autoroute A75 constitue un obstacle au Sud-Est du projet. Le projet est situé à proximité de la vallée de l'Alagnon, réservoir de biodiversité et corridor écologique pour les trames verte et bleue.

Globalement, la création de ce nouvel axe routier aura un impact nul sur les continuités écologiques au niveau régional et faible au niveau local (pas de corridor notable impacté, tracé en zone agricole et à proximité du village d'Espalem).

Carte 3. Continuités écologiques d'importance régionale identifiées autour du projet (Source : SRCE Auvergne)

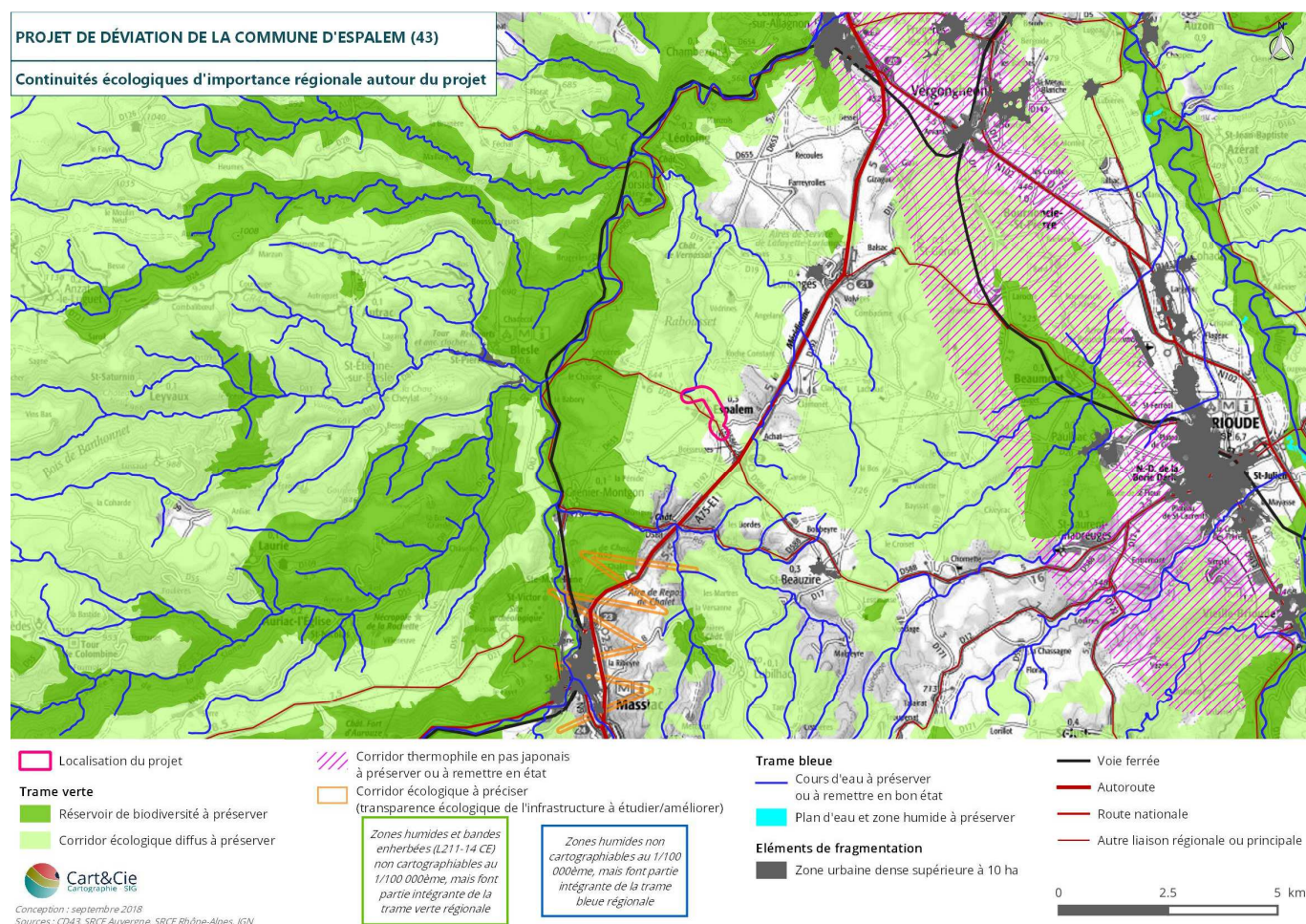

7. EXPERTISES DE TERRAIN

7.1. HABITATS/FLORE

7.1.1. Espèces végétales recensées

226 espèces ont été recensées lors des prospections de terrain (Annexe 2). Le Tableau 16 présente quelques statistiques des statuts de rareté. La plupart des espèces sont communes en Auvergne, mais 3 sont considérées comme assez rares : *Filipendula vulgaris*, *Lithospermum officinale* et *Silybum marianum*.

Tableau 16. Statistiques des statuts de rareté en Auvergne des espèces végétales recensées

Classes de rareté en Auvergne	Nombre d'espèces	Pourcentage	Peu fréquentes : 1.3 %
CC (très communes)	125	55.3%	
C (communes)	64	28.3%	
AC (assez communes)	20	8.8%	
PC (peu communes)	7	3.1%	
AR (assez rares)	3	1.3%	
R (rares)	0	0.0%	
RR (très rares)	0	0.0%	
E (exceptionnelles)	0	0.0%	
Non renseigné	7	3.1%	
	226	100.0%	

Le Tableau 17 synthétise les catégories de menace des espèces de plantes vasculaires sur la liste rouge régionale.

Tableau 17. Statistiques des statuts de conservation en Auvergne des espèces végétales recensées

Liste rouge régionale	Nombre d'espèces	Pourcentage	Menacées : 0 %
CR	0	0.0%	
EN	0	0.0%	
VU	0	0.0%	
NT	1	0.4%	
LC	210	92.9%	
DD	1	0.4%	
NA	6	2.5%	
Non renseigné	14	6.2%	
	226	100%	

7.1.2. Espèces patrimoniales

Dans la zone d'études, 4 espèces végétales recensées possèdent un statut patrimonial (Tableau 18). Toutes sont des messicoles dont 1 est « en situation précaire ». La répartition de cette espèce est localisée sur la Carte 4 et des fiches descriptives pour les 5 taxons sont présentées par la suite.

5 autres messicoles sont classées en niveau 3 (« encore abondantes ») sur le Plan National d'Actions « messicoles » : *Apera spica-venti*, *Aphanes arvensis*, *Papaver rhoeas*, *Spergula arvensis* et *Viola arvensis*. Elles n'ont pas de statut particulier de rareté, menace ou protection.

Une des espèces rencontrées présente un statut particulier : *Camelina sativa* est une messicole « en situation précaire », classée « en danger critique » sur la liste rouge régionale. Cependant, elle connaît depuis peu de temps un intérêt agricole, à la fois pour sa production de graines oléagineuses et comme compétitrice des commensales de cultures. Son abondance et sa localisation stricte entre les pieds de tournesol permet d'affirmer qu'elle n'est pas spontanée. La liste rouge régionale d'Auvergne indique, en commentaire : « Une partie des données se rapporte à des plantes cultivées (*var. sativa*), la cotation concerne donc uniquement la variété indigène (*var. pilosa*) qui n'a pas été revue récemment ». Par conséquent, elle n'est pas considérée à enjeu.

Tableau 18. Résumé des statuts des espèces végétales à statut

Espèce	Statut de protection	Statut patrimonial		Autres statuts	Rareté régionale	Localisation et effectifs sur le site	Niveau d'enjeu
		Listes rouges	ZNIEFF				
<i>Agrostemma githago</i> L. Nielle des blés		LRR-NT	✓	PNAm1	AR	Disséminée dans la jachère au centre de la zone	Fort
<i>Legousia speculum-veneris</i> (L.) Chaix Miroir de Vénus				PNAm2	AC	Disséminée dans la jachère au centre de la zone	Modéré
<i>Thlaspi arvense</i> L. Tabouret des champs				PNAm2	AC	En bordure de champ de tournesol	Modéré
<i>Lycopsis arvensis</i> L. Lycopside des champs				PNAm2	CC	En bordure de champ	Modéré

Statut de protection : Berne (Annexe II de la Convention de Berne du 19 septembre 1979), **DHFF** (Annexes II et IV de la Directive « Habitats-faune-flore » 92/43/CEE du 12 mai 1992), **PN** (protection nationale, arrêté du 20 janvier 1982 : **PN I** – annexe I, espèces strictement protégées ; **PN II** – annexe II, ramassage ou récolte soumis à autorisation ministérielle), **PR** (protection régionale en Auvergne, arrêté du 30 mars 1990)

Statut patrimonial : **LRM** (liste rouge mondiale), **LRUE** (liste rouge européenne), **LRN** (liste rouge nationale), **LRR** (liste rouge régionale), **ZNIEFF** (espèces déterminantes pour l'inventaire ZNIEFF)

Catégories de menace des listes rouges : **VU** (« vulnérable »), **EN** (« en danger »), **CR** (« en danger critique »)

Autres catégories des listes rouges : **NT** (« quasi-menacée »), **LC** (« préoccupation mineure ») ; **RE** (« éteinte au niveau régional »), **EW** (« éteinte à l'état sauvage »), **EX** (« éteinte au niveau mondial »)

Autres statuts : **DHFF V** (Annexe V de la Directive « Habitats-faune-flore » 92/43/CEE du 12 mai 1992 : espèces dont le prélèvement et l'exploitation sont susceptibles de faire l'objet de mesures de gestion), **Régl.** (réglementation de la cueillette), **PNA** (plan national d'action ; pour les messicoles : **PNAm2**, niveau 2 = à surveiller, **PNAm1**, niveau 1 = situation précaire)

Rareté régionale : RRR (extrêmement rare), RR (très rare), R (rare), AR (assez rare), PC (peu commun), AC (assez commun), C (commun), CC (très commun), CCC (extrêmement commun)

***Agrostemma githago* L.**

Nielle des blés

Répartition sur le site

Disséminée dans la jachère au centre de la zone.



Espèce messicole à grandes fleurs roses de 3 cm de diamètre, à 5 pétales. Calice soudé à lobes linéaires plus longs que la corolle. Feuilles opposées sessiles, linéaires-effilées. Capsule ovoïde de grande taille. Floraison en juin-juillet.

Protection	
Liste rouge nationale	
Liste rouge régionale	NT (pr. B2b(iii))
Rareté régionale	AR
Déterminante ZNIEFF en Auvergne	✓
Autres statuts	PNA messicoles : niveau 1 (« situation précaire »)
Enjeu	Fort

Écologie	Champs de céréales sablonneux, jachères, friches.
Répartition	En France, présente sur presque tout le territoire mais en forte régression dans de nombreuses régions (intensification des cultures). Dispersée en plaine en Auvergne, plus rare dans l'Allier. Les populations sont souvent de petite taille et en régression.
État de conservation, menaces	La jachère est floristiquement très intéressante et en bon état de conservation, mais elle risque d'être remise en culture intensive. Au contraire, une absence de gestion conduirait au développement des espèces vivaces de friches puis, à terme, des ligneux, au détriment des messicoles.
Mesures conservatoires	Cette espèce est directement liée à des cultures extensives. Comme la plupart des messicoles, elle est dépendante des moissons pour germer et pour éliminer la concurrence des autres espèces. Une pérennisation d'un mode de culture sans intrants lui serait favorable.

7.1.3. Espèces exotiques envahissantes

Plusieurs plantes invasives ont été observées lors des prospections de terrain mais seul le Sénéçon du Cap est spontané (Tableau 19 et Carte 4) et détaillé par la suite. Quelques Érables négundo à l'état d'arbres ont été observés, mais il s'agit de plantations ornementales. Les niveaux d'enjeux sont dissociés des enjeux patrimoniaux, ils correspondent ici au degré d'invasibilité de l'espèce et à son impact sur l'environnement.

Tableau 19. Espèces végétales invasives observées sur le site

Espèce	Statut	Présence sur le site	Niveau d'enjeu
<i>Senecio inaequidens</i> DC. Sénéçon du Cap	Liste des EVEC de l'INPN, Liste noire suisse Auvergne : invasibilité élevée	1 station en bordure de chemin et 2 en bord de route	Fort

***Senecio inaequidens* DC. Sénéçon du Cap**



Répartition sur le site

1 station en bordure de chemin et 2 en bord de route.

Plante vivace de 30 à 100 cm de haut, buissonnante (ramifiée) ; feuilles persistantes, entières, 3-10 × 0,2-0,3 cm ; fleurs jaunes en capitules de 1,5-2,5 cm de diamètre. Floraison entre mai et décembre.

Réglementaire	
Liste des EVEC de l'INPN	✓
Liste Noire suisse	Liste noire
Invasibilité régionale	élevée (28)
Impact environnemental	Fort
Autres impacts	
Enjeu	Fort

Écologie et répartition	Plante très résistante, s'adaptant à toutes sortes de substrats et de climats. Notamment dans des friches, le long des voies de communication et des rivières, mais aussi dans des zones agricoles, vignobles, pâturages secs... Présente dans presque toute la France.
Impacts	Compétition de la végétation spontanée (effet allélopathique). Plante toxique (pour le bétail et l'homme). Adventice des cultures (vignobles notamment).
Reproduction	Graines (jusqu'à 30 000 par an et par individu) conservant leur pouvoir germinatif pendant deux ans, propagées par le vent.
Moyens de lutte	Destruction des plants avant fructification : arrachage manuel ou fauche. Lutte biologique : semis dense de légumineuses indigènes.

7.1.4. Habitats naturels

Le Tableau 20 synthétise les grands types d'habitats recensés sur la zone d'études ainsi que les correspondances typologiques avec les principaux référentiels. Les différents habitats sont détaillés par la suite.

Tableau 20. Synthèse des habitats présents sur le site étudié

Nom de l'habitat	Syntaxon	EUNIS	CORINE biotopes	Natura 2000	Enjeu flore-habitats	Zone humide
MILIEUX BOISÉS ET FOURRÉS						
Fourrés à Prunellier et Ronce		F3.1111	31.8111	/	Faible	
Landes herbeuses à Genêt à balais		F3.141×E2.7	31.8411×38	/	Modéré	
Haies		FA	84.2	/	Faible	
Plantations d'arbustes ornementaux		FB.32	/	/	Très faible	
Boisements rivulaires		G1.1	44.12	/	Modéré	
Chênaies-frênaies		G1.A1	41.2	/	Faible	
Chênaies-pinèdes thermophiles		G4.C	43.7	/	Modéré	
Alignements d'arbres		G5.1	84.1	/	Très faible	
Petits bois anthropiques feuillus		G5.2	84.3	/	Faible	
MILIEUX OUVERTS						
Pâturages		E2.1	38.1	/	Faible	
Prairies de fauche		E2.22	38.22	6510	Modéré à fort	
Prairies de fauche		E2.22	38.22	/	Faible	Modéré
Talus de bord de chemin		E2.22	38.22	/	Faible	Modéré
Prairies semées		E2.61	81.1	/	Très faible	Faible
Prairies artificialisées		E2.63/E2.64/E2.65/E2.8	/	/	Très faible	
Prairies non gérées		E2.7	/	/	Modéré	
Prairies humides à Canche		E3.413	37.213	/	Modéré	ZH
Prairies rudérales		E5.15	87	/	Faible	pp
Fossés		E5.41	37.71	/	Faible	
Monocultures		I1.1	82.11	/	Très faible	
Monocultures riches en adventices		I1.3	82.3	/	Faible	
Jachères à messicoles		I1.3	82.3	/	Modéré	
Jachères		I1.53	87.1	/	Faible	
AUTRES HABITATS						
Chemins		H5.6	/	/	Très faible	
Habitations des villages		J1.2/J2.1	86.2	/	Très faible	
Bâtiments agricoles		J2.4	86.5	/	Très faible	
Murs des champs		J2.52	/	/	Modéré	
Réseaux routiers		J4.2	/	/	Nul	
Cimetières		J4.7	/	/	Faible	
Bassins de stockage d'eau		J5.3	89.2	/	Faible	
Dépôts de déchets		J6	/	/	Très faible	

La majeure partie de l'aire d'inventaires est constituée de milieux agricoles : prairies de fauche, pâturages et cultures. Quelques milieux boisés ou arbustifs et des habitats liés aux villages sont également présents.

L'habitat le plus représenté est constitué par des prairies de fauche, d'intérêt écologique variable : certaines sont mises en place de façon artificielle (semées), d'autres sont d'intérêt communautaire, beaucoup sont assez eutrophes et moins riches en espèces. Certaines parcelles au Nord de l'aire d'inventaires sont plus humides. Les cortèges floristiques sont typiquement prairiaux, avec de nombreuses espèces de prairies de fauche (*Arrhenatherum elatius*, *Anthoxanthum odoratum*, *Avenula pubescens*, *Briza media*, *Bromus hordeaceus*, *Rhinanthus alectorolophus*, *Malva moschata*...). La présence de plusieurs espèces caractéristiques de prairies pâturées ou de milieux plus eutrophes (*Cynosurus cristatus*, *Dactylis glomerata*, *Lolium perenne*, *Rumex crispus*, *Trifolium pratense*, *Cirsium vulgare*...) indique probablement un régime mixte fauche/pâturage sur certaines parcelles.



Figure 3. Prairies de fauche au printemps et à l'été

Différents faciès peuvent être observés selon l'humidité du sol. Certaines parcelles sont plus fraîches (présence de *Narcissus poeticus*, *Deschampsia cespitosa*, *Colchicum autumnale*, *Cardamine pratensis*...), d'autres se rapprochent de pelouses, avec *Vulpia bromoides*, *Thymus pulegioides*, *Rumex acetosella*, *Potentilla verna*, *Pilosella officinarum*, *Luzula campestris*, *Euphorbia cyparissias*, *Eryngium campestre*, *Armeria arenaria*...).



Figure 4. Prairie fraîche à *Alopecurus pratensis* et faciès pelousaire sec

La plupart des talus de bord de chemins se rapprochent des prairies de fauche. Une partie de la prairie de fauche entourant le stade de foot est constituée d'une formation dense de *Deschampsia cespitosa*, caractéristique de zone humide.

D'autres types de milieux prairiaux ne sont pas gérés et s'enrichissent. Les fourrés à Prunellier et Ronce colonisent ces prairies et le cortège floristique s'en trouve modifié, avec un remplacement des espèces prairiales par des espèces d'ourlets ou de friches.



Figure 5. Prairie à *Deschampsia cespitosa* et prairie fortement enfrichée

Les autres milieux ouverts sont beaucoup plus artificialisés :

- Les pelouses artificielles de jardins ou de bord de route, régulièrement tondues, sont très pauvres en espèces, de même que le gazon du stade de foot ;
- Les monocultures de céréales sont pour la plupart intensives ;
- Quelques prairies sont issues de semis et très pauvres en espèces ;
- Quelques cultures, notamment de Tournesol, abritent une diversité d'adventices assez importante, de même que les jachères de maïs.



Figure 6. Monoculture céréalière et culture mélangée de Tournesol et *Camelina sativa* riche en adventices

Au centre de l'aire d'inventaires, une parcelle agricole est laissée en jachère et abrite une communauté diversifiée de plantes messicoles (*Cyanus segetum*, *Papaver rhoeas*, *Apera spica-venti*, *Aphanes arvensis*, *Viola arvensis*...), dont certaines en fort déclin (*Agrostemma githago*, *Legousia speculum-veneris*).



Figure 7. Jachère à messicoles et *Legousia speculum-veneris*, abondante sur cette parcelle

Les boisements sont pour la plupart peu diversifiés floristiquement, et occupent une faible surface. Une chênaie-pinède thermophile, bordée de fourrés à Genêt à balais, se trouve sur le point haut au Nord de la zone, tandis que plus bas des chênaies-frênaies plus ou moins anthropisées alternent avec un boisement rivulaire étroit qui suit le ruisseau.



Figure 8. Chênaie-pinède thermophile avec landes à Genêt et petit boisement rivulaire

Les haies sont assez abondantes sur le site. Certaines sont fortement taillées et gérées « intensivement », d'autres sont laissées à une évolution plus naturelle. Des plantations d'arbres ou arbustes ornementaux sont aussi localisés près des routes.

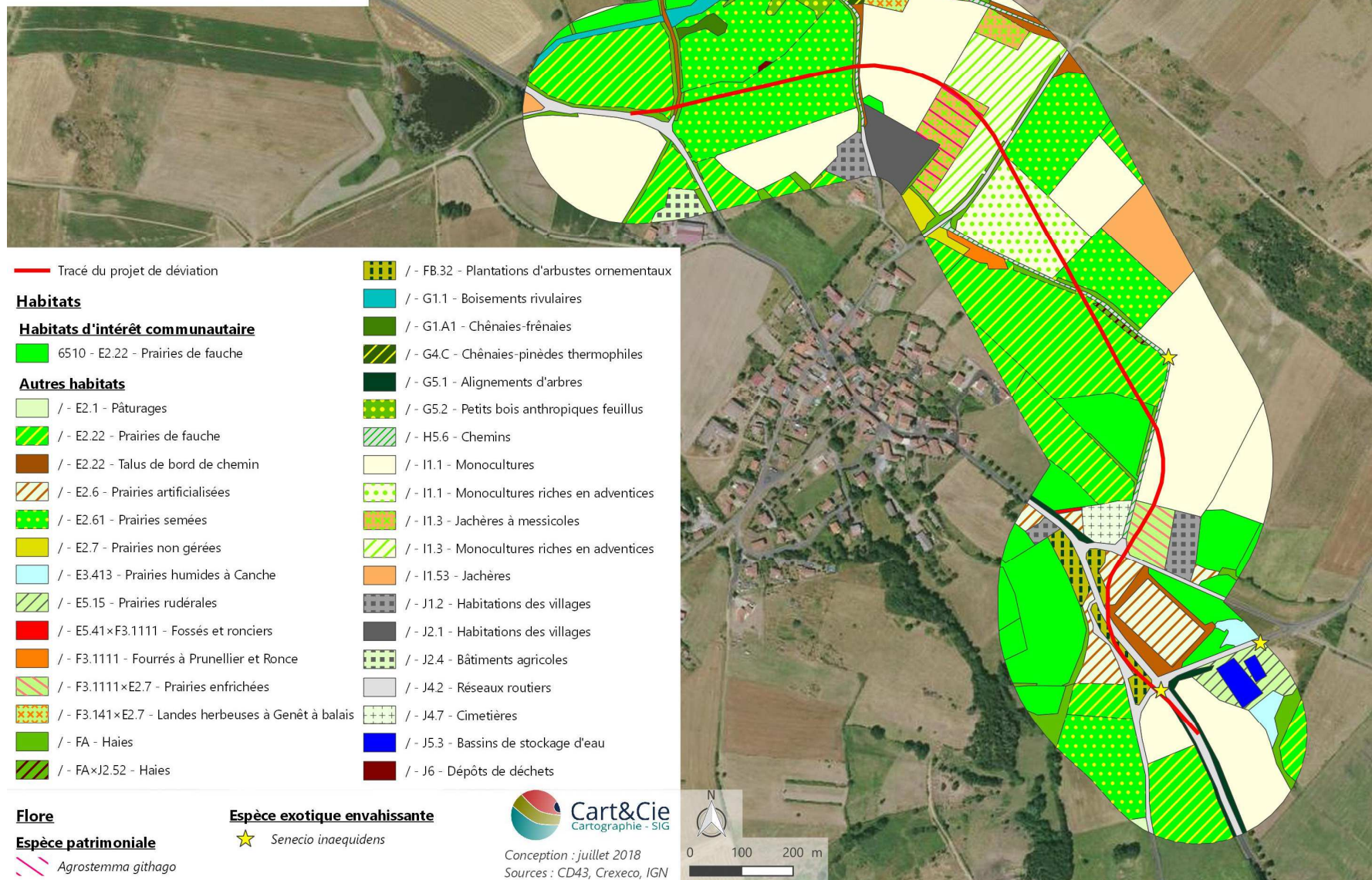

Figure 9. Haie fortement taillée et plantations ornementales de bord de route

Carte 4. Habitats naturels au sein de l'aire d'inventaire

**PROJET DE DEVIATION DE LA COMMUNE
D'ESPALEM (43)**

Carte des habitats naturels et espèces à enjeu



7.2. ZONES HUMIDES

La partie de l'aire d'inventaires en hauteur (l'essentiel de la surface), d'après la végétation et l'absence d'espèces caractéristiques de zone humide, peut être classée comme n'étant pas en zone humide. Quelques prairies et boisements linéaires à l'extrémité Ouest de l'aire d'inventaire sont situés à proximité d'un ruisseau et comportent quelques espèces caractéristiques de zones humides. De même, plusieurs zones ouvertes au Sud de l'aire d'inventaires sont potentiellement en zone humide. Un habitat (présent sur deux secteurs) peut être classé de manière certaine en zone humide : la prairie à Canche cespiteuse. Un sondage à la tarière a été réalisé dans celle située à proximité du stade de foot ; il confirme que la zone est bien humide selon les critères réglementaires.

La Carte 5 présente les potentialités de zones humides au sein de l'aire d'inventaires, à titre indicatif (il ne s'agit pas d'une délimitation réglementaire). Les secteurs non identifiés sur la carte ne sont *a priori* pas en zone humide, mais une étude pédologique plus poussée serait nécessaire pour trancher.

Carte 5. Zones humides identifiées d'après les habitats

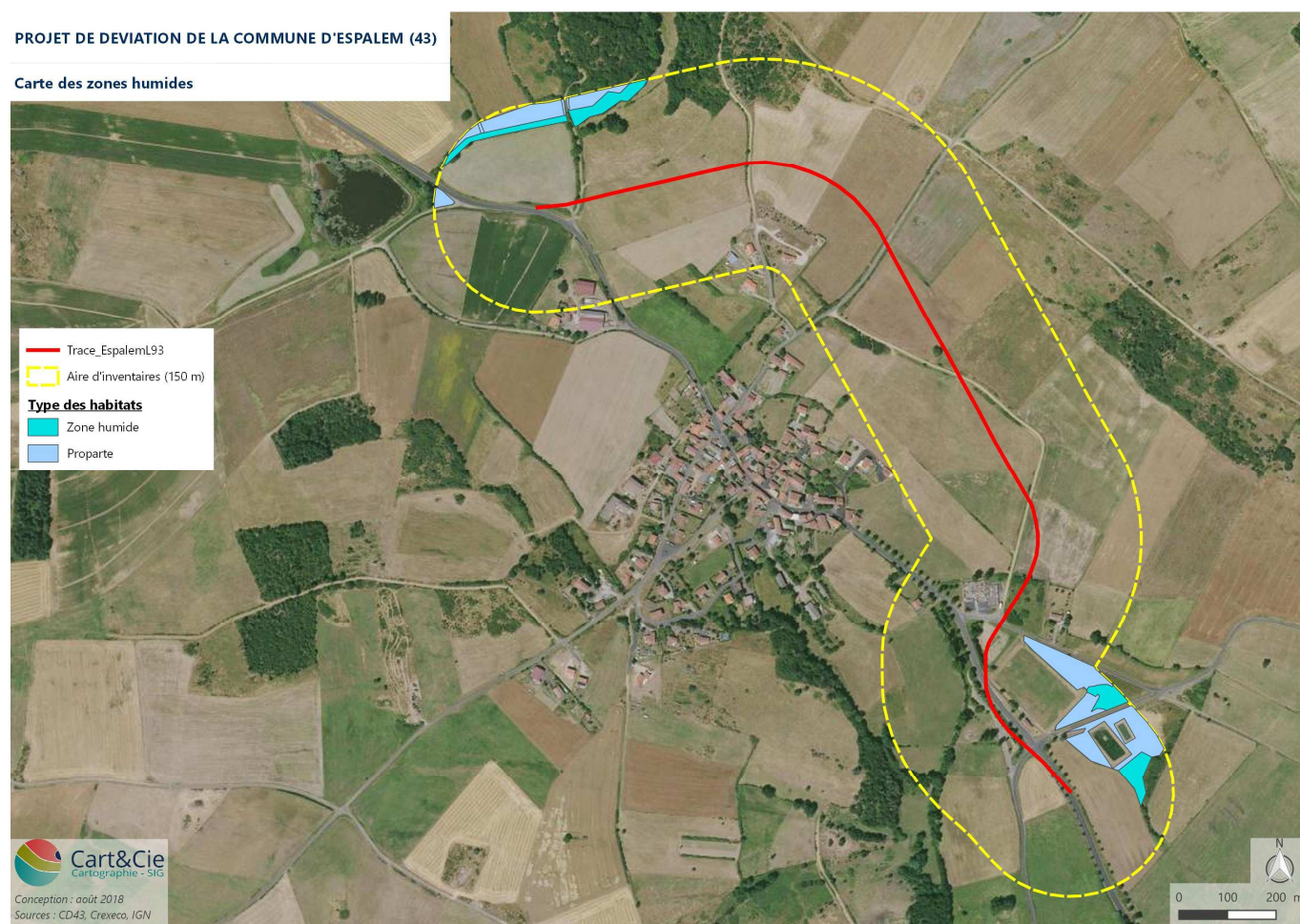

7.3. FAUNE

7.3.1. Avifaune

41 espèces d'oiseaux ont été contactées durant les inventaires (Tableau 21). Parmi celles-ci, 25 obtiennent un statut de reproduction, dont 12 sont patrimoniales : l'Alouette lulu, le Bruant jaune, le Chardonneret élégant, la Chevêche d'Athéna, le Grand corbeau, la Huppe fasciée, la Linotte mélodieuse, le Milan noir, le Milan royal, le Pouillot fitis, le Tarier des prés et le Verdier d'Europe. Afin de faciliter la lecture pour les non-spécialistes, les listes et tableaux sont présentés dans l'ordre alphabétique des noms français. Les 138 observations sont présentées en Annexe 5.

Tableau 21. Espèces d'oiseaux recensées, statut de reproduction, patrimonialité, protection

Espèces patrimoniales en gras.

Nom scientifique	Nom scientifique	Reproduction	Commentaires	Zone	DO	LR UE27	LRN	Critère	LRR	PN	Berne
<i>Prunella modularis</i>	Accenteur mouchet	Possible	1 chanteur	AI		LC	LC			Art. 3	II
<i>Alauda arvensis</i>	Alouette des champs	Probable	Au moins 3 territoires	AI	II/2	LC	NT	pr. A2b	NT		
<i>Lullula arborea</i>	Alouette lulu	Probable	2 à 3 territoires	AI	I	LC	LC		VU	Art. 3	
<i>Motacilla alba</i>	Bergeronnette grise		2 individus	AI		LC	LC			Art. 3	II
<i>Emberiza citrinella</i>	Bruant jaune	Possible	1 chanteur hors zone	Hors Zone		LC	VU	A2b		Art. 3	II
<i>Buteo buteo</i>	Buse variable		Au moins 2 individus en vol	AI		LC	LC		NT	Art. 3	II
<i>Carduelis carduelis</i>	Chardonneret élégant	Probable	3 à 4 territoires	AI		LC	VU	A2b	VU	Art. 3	II
<i>Athene noctua</i>	Chevêche d'Athéna		1 individu	AI		LC	LC			Art. 3	II
<i>Corvus monedula</i>	Choucas des tours		5 individus en vol hors-zone	Hors Zone	II/2	LC	LC			Art. 3	exclus
<i>Corvus corone</i>	Corneille noire		Quelques individus	AI	II/2	LC	LC				exclus
<i>Sturnus vulgaris</i>	Étourneau sansonnet		2 individus en vol	AI	II/2	LC	LC				exclus
<i>Falco tinnunculus</i>	Faucon crécerelle		1 individu en vol hors zone	Hors Zone		LC	NT	pr. A2b		Art. 3	II
<i>Sylvia atricapilla</i>	Fauvette à tête noire	Probable	Espèce commune sur le site	AI		LC	LC			Art. 3	II
<i>Sylvia communis</i>	Fauvette grisette	Probable	Espèce commune sur le site	AI		LC	LC			Art. 3	II
<i>Garrulus glandarius</i>	Geai des chênes		2 individus	AI	II/2	LC	LC				exclus
<i>Corvus corax</i>	Grand corbeau		2 entendus	AI		LC	LC	VU		Art. 3	
<i>Turdus viscivorus</i>	Grive draine	Certaine	1 territoire	AI	II/2	LC	LC				
<i>Turdus philomelos</i>	Grive musicienne	Possible	1 territoire	AI	II/2	LC	LC				
<i>Ardea cinerea</i>	Héron cendré		1 individu en vol	AI		LC	LC			Art. 3	
<i>Hirundo rustica</i>	Hirondelle rustique		Quelques individus en vol	AI		LC	NT	pr. A2b		Art. 3	II
<i>Upupa epops</i>	Huppe fasciée	Possible	1 chanteur hors zone	Hors zone		LC	LC			Art. 3	II
<i>Carduelis cannabina</i>	Linotte mélodieuse	Probable	1 ou 2 territoires	AI		LC	VU	A2b		Art. 3	II
<i>Oriolus oriolus</i>	Loriot d'Europe	Probable	Au moins 2 territoires	AI		LC	LC			Art. 3	II
<i>Turdus merula</i>	Merle noir	Probable	Espèce commune sur le site	AI	II/2	LC	LC				
<i>Aegithalos caudatus</i>	Mésange à longue queue		2 individus	AI		LC	LC			Art. 3	
<i>Cyanistes caeruleus</i>	Mésange bleue		Quelques individus en vol	AI		LC	LC			Art. 3	II
<i>Parus major</i>	Mésange charbonnière	Probable	Au moins 3 territoires	AI		LC	LC			Art. 3	II
<i>Milvus migrans</i>	Milan noir		Quelques individus en vol	AI	I	LC	LC			Art. 3	II
<i>Milvus milvus</i>	Milan royal	Possible	1 couple en vol	AI	I	NT	VU	C1		Art. 3	II
<i>Passer domesticus</i>	Moineau domestique	Probable	Espèce commune sur le site	AI		LC	LC			Art. 3	exclus
<i>Pica pica</i>	Pie bavarde	Certaine	2 territoires	AI	II/2	LC	LC				exclus
<i>Columba palumbus</i>	Pigeon ramier		Au moins 1 territoire	AI	II/1	LC	LC				exclus
<i>Fringilla coelebs</i>	Pinson des arbres		Quelques individus	AI		LC	LC			Art. 3	
<i>Phylloscopus trochilus</i>	Pouillot fitis	Possible	1 chanteur probablement en migration	AI		LC	NT	pr. A2b		Art. 3	II
<i>Phylloscopus collybita</i>	Pouillot véloce	Probable	3 à 4 territoires	AI		LC	LC			Art. 3	II
<i>Luscinia megarhynchos</i>	Rossignol philomèle	Probable	Au moins 2 territoires dans l'AI	AI		LC	LC			Art. 3	II
<i>Phoenicurus ochruros</i>	Rougequeue noir	Probable	Au moins 2 territoires	AI		LC	LC			Art. 3	II
<i>Saxicola rubetra</i>	Tarier des prés	Probable	Au moins 1 territoire	AI		LC	VU	A2b		Art. 3	II
<i>Saxicola rubicola</i>	Tarier pâle	Probable	Au moins 3 territoires	AI		LC	NT	pr. A2b		Art. 3	II
<i>Streptopelia decaocto</i>	Tourterelle turque	Probable	2 territoires	AI	II/2	LC	LC				
<i>Carduelis chloris</i>	Verdier d'Europe	Probable	2 à 3 territoires	AI		LC	VU	A2b		Art. 3	II

Reproduction : statut de reproduction à l'échelle du site d'étude.

Zones : seule la zone la plus proche du centre du projet dans laquelle l'espèce a été contactée est retenue. Projet > AI (Aire d'inventaires) > Hors zone.

DO : Directive Oiseaux 79/409/CEE.

LR UE27 : Liste Rouge des 27 pays de l'Union Européenne.

LRN : Liste Rouge Nationale des oiseaux nicheurs de France.

Critère : Critères UICN des listes rouges

LRR : Liste Rouge Régionale des oiseaux nicheurs

ZNIEFF : espèces déterminantes pour la création de Zone Naturelle d'Intérêt Écologique Faunistique et Floristique.

PN : Protection Nationale. Article 3 de l'arrêté du 29 octobre 2009.

Berne : Convention de Berne, Annexe II.

Les observations réalisées durant les 4 IPA sont présentées en Annexe 6 et un bilan est donné dans le Tableau 22. Le nombre d'espèces contactées durant chaque IPA est très hétérogène. Un total de 33 espèces différentes a été contacté durant les IPA, sur les 41 recensées ; ce score élevé montre que les IPA sont bien représentatifs du cortège avifaunistique présent.

Tableau 22. Espèces d'oiseaux recensées durant les IPA.

	03/05/2018	06/06/2018	Total
IPA 1	15	5	17
IPA 2	8	2	9
IPA 3	8	7	12
IPA 4	20	5	22
Total	31	12	33

▪ *Espèces patrimoniales*

Une espèce est considérée comme patrimoniale si elle possède un ou plusieurs des statuts suivants :

- inscrite à l'annexe 1 de la directive « Oiseaux » ;
- inscrite sur les Listes rouges internationales, nationale et/ou régionales.

Parmi les 12 espèces patrimoniales recensées, 6 peuvent potentiellement se reproduire au sein du projet : l'Alouette lulu, le Chardonneret élégant, la Chevêche d'Athéna, la Linotte mélodieuse, le Tarier des prés et le Verdier ; ces 6 espèces sont détaillées ci-après.

Le Bruant jaune et la Huppe fasciée ont été contactés sur le coteau à l'est en dehors du projet. Toutefois, les habitats disponibles restent intéressants pour ces deux espèces et leur possible nidification au sein du site n'est pas à exclure. Un chanteur de Pouillot fitis a été noté le 3 mai (Carte 6) mais il se reproduit très rarement en Haute-Loire et il s'agit probablement d'un migrateur, ceux-ci chantant fréquemment durant leurs haltes printanières. Le Grand corbeau, le Milan noir et le Milan royal n'ont été observés (ou entendus) qu'en vol. Leurs territoires sont vastes et les habitats sur le site ne sont pas favorables à leur reproduction. Ils sont en transit ou au mieux en chasse sur le site.

Bien que les habitats soient très favorables à la Pie-grièche écorcheur, celle-ci n'a pas été contactée lors de l'inventaire de juin, l'inventaire de début mai étant trop précoce pour cette espèce ne revenant de migration que début mai. Elle s'installe de préférence dans les haies et les fourrés sur lesquels elle se poste pour repérer ses proies (insectes, petits vertébrés). Elle est alors facilement visible pour l'observateur averti. Malgré des recherches spécifiques, elle n'a pas été observée ; sa présence n'est toutefois pas à exclure.

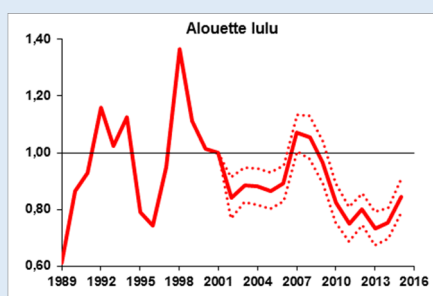
Lullula arborea* Alouette lulu*2 à 3 territoires**

Le graphique montre les tendances des effectifs nicheurs en France disponibles sur le site Vigie Nature (pour plus de détails sur la méthodologie employée, voir <http://vigienature.mnhn.fr/>).

Enjeu écologique : selon les Critères d'évaluation des enjeux écologiques utilisés définis dans le chapitre Évaluation des enjeux

Directive Oiseaux	I
Liste Rouge UE27	LC
Liste Rouge Nationale Nicheur	LC
Liste Rouge Régionale Nicheur	NT
Patrimonial	✓
Protection Nationale	✓
Enjeu écologique	2,5 – Modéré à fort

Bien que présente toute l'année en France, l'Alouette lulu effectue des déplacements saisonniers. Les populations les plus septentrionales sont migratrices partielles et gagnent notamment les plaines de la moitié sud de la France. L'espèce fréquente alors divers types de milieux ouverts où elle ne se reproduit pas. C'est un oiseau typique des secteurs agricoles les moins intensifs : polyculture, élevage, boisements clairs, coupes forestières, landes basses, bocages de prairies maigres, pelouses... Dès février, les chanteurs se cantonnent mais les pontes ne débutent que fin mars. Les derniers jeunes s'envolent début août.

Elle est inscrite à l'Annexe I de la Directive Oiseaux. Après une chute massive au début des années 1980 à l'échelle européenne, les populations se sont reconstituées mais elle semble à nouveau plutôt en déclin depuis 2009. La tendance est à la hausse en France depuis 1989 avec de fortes variations interannuelles. Elle est toutefois considérée en déclin dans de nombreuses régions. La déprise agricole en moyenne montagne, le reboisement et l'intensification des pratiques agricoles lui sont défavorables.

L'Auvergne héberge probablement l'une des plus belles populations de France où elle est encore largement répandue et abondante. Elle affectionne notamment les nombreux secteurs de moyenne montagne et est bien présente en dessous de 1 500 m.

À l'échelle du projet, plusieurs mâles chanteurs ont été contactés ce qui suppose la présence de 2 à 3 couples. Le paysage alternant prairies de fauche, pâturages et haies est favorable à cette espèce.

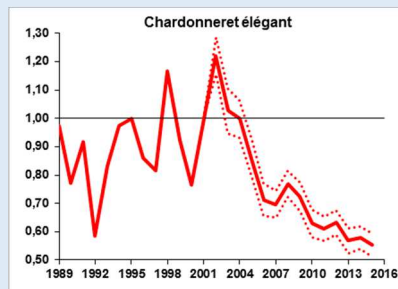
Carduelis carduelis Chardonneret élégant**3 à 4 territoires**

Directive Oiseaux	-
Liste Rouge UE27	LC
Liste Rouge Nationale Nicheur	VU
Liste Rouge Régionale Nicheur	NT
Patrimonial	✓
Protection Nationale	✓
Enjeu écologique	2,5 – Modéré à fort

Le graphique montre les tendances des effectifs nicheurs en France disponibles sur le site Vigie Nature (pour plus de détails sur la méthodologie employée, voir <http://vigienature.mnhn.fr/>).

Enjeu écologique : selon les Critères d'évaluation des enjeux écologiques utilisés définis dans le chapitre Évaluation des enjeux

Le Chardonneret élégant est encore largement répandu et abondant. En France, il est à la fois nicheur et migrateur partiel : en hiver, les populations reproductrices peuvent se déplacer ou non, et sont renforcées par l'arrivée d'oiseaux en provenance du nord et de l'est de l'Europe. Il fréquente essentiellement les milieux semi-ouverts, comme le bocage, les vergers, les zones urbaines et périurbaines, les friches, les cultures tant qu'il trouve des arbres ou arbustes pour installer son nid et des milieux ouverts pour s'alimenter. Il évite donc les grands massifs forestiers. Sa principale ressource alimentaire sont des petites graines d'herbacées souvent considérées comme de mauvaises herbes et donc éliminées des zones de grandes cultures. La reproduction s'étale de mars à juillet avec une ou deux nichées.

Bien qu'il semble en légère augmentation à l'échelle européenne, la France a perdu la moitié de ses effectifs depuis les années 2000, ce qui justifie son entrée dans la Liste Rouge Nationale. Les menaces viendraient surtout du changement de pratique agricole : intensification, disparition des « mauvaises » herbes, pesticides... Le Chardonneret élégant s'adapte toutefois aux villes et à leurs parcs et jardins.

En Auvergne, il est largement réparti, particulièrement commun en plaine. En altitude, il est limité par la disparition des arbres et arbustes.

À l'échelle du projet, plusieurs mâles chanteurs ainsi qu'un couple ont été contactés ce qui suppose la présence de 3 à 4 couples. Les arbres et arbustes présents sur le site sont favorables à sa nidification. Il peut s'alimenter dans les zones ouvertes où il trouve de petites graines de plantes herbacées

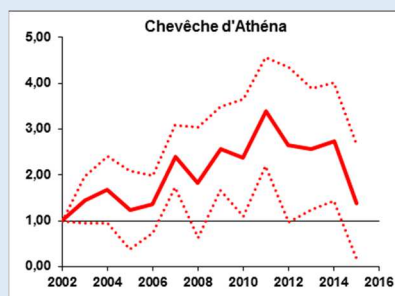
Athene noctua Chevêche d'Athéna**1 individu**

Directive Oiseaux	-
Liste Rouge UE27	LC
Liste Rouge Nationale Nicheur	LC
Liste Rouge Régionale Nicheur	VU
Patrimonial	✓
Protection Nationale	✓
Enjeu écologique	2,5 – Modéré à fort

Le graphique montre les tendances des effectifs nicheurs en France disponibles sur le site Vigie Nature (pour plus de détails sur la méthodologie employée, voir <http://vigienature.mnhn.fr/>).

Enjeu écologique : selon les Critères d'évaluation des enjeux écologiques utilisés définis dans le chapitre Évaluation des enjeux

La Chevêche d'Athéna est largement sédentaire. Elle occupe une vaste gamme d'habitats ouverts jusqu'à 1 000 (1 200) m d'altitude mais elle évite les vastes massifs boisés. Elle apprécie particulièrement le bocage, les cultures pas trop intensives proches des villages, les vieux vergers et les milieux steppiques. Son régime alimentaire est également varié, des micromammifères aux lombrics en passant par de petits oiseaux, des insectes, des amphibiens, etc. À partir de mars, les chanteurs se font entendre puis la ponte est déposée d'avril à mi-mai, essentiellement dans des arbres creux et des bâtiments, occasionnellement dans des falaises, sous des tas de pierre ou des terriers de lapins. La plupart des jeunes ont quitté le nid mi-juin.

Cette petite chouette a fortement régressé en France (diminution de 20 à 50 % de l'effectif nicheur entre 1970 et 1999) et en Europe depuis les années 50. L'intensification de l'agriculture a entraîné son déclin, avec la disparition de ses habitats – bocage, vieux arbres, polycultures, prairies – et de ses ressources alimentaires – emploi massif des pesticides réduisant la disponibilité des petites proies et rendant les œufs stériles. Elle paie également un lourd tribut au trafic routier. Depuis 2000, la situation semble meilleure avec une augmentation modérée.

En Auvergne, elle est encore largement répartie et peut être localement abondante comme dans le Parc Naturel Régional du Livradois-Forez. En revanche, elle est devenue rare dans les grands secteurs céréaliers intensifs comme la Limagne.

Une Chevêche d'Athéna a été observée au petit matin sur le toit des habitations à l'est du cimetière. Le paysage alternant prairies de fauche, pâturages et haies est favorable à cette espèce qui niche probablement à proximité.

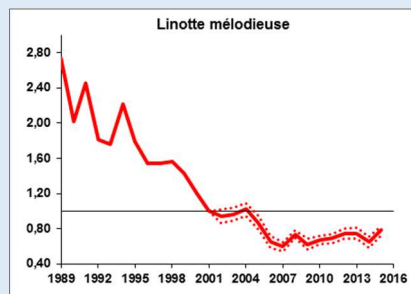
Carduelis cannabina Linotte mélodieuse**1 à 2 territoires**

Directive Oiseaux	
Liste Rouge UE27	LC
Liste Rouge Nationale Nicheur	VU
Liste Rouge Régionale Nicheur	NT
Patrimonial	✓
Protection Nationale	✓
Enjeu écologique	2,5 - Modéré à fort

Le graphique montre les tendances des effectifs nicheurs en France disponibles sur le site Vigie Nature (pour plus de détails sur la méthodologie employée, voir <http://vigienature.mnhn.fr/>).

Enjeu écologique : selon les Critères d'évaluation des enjeux écologiques définis dans le chapitre Évaluation des enjeux.

Comme le Chardonneret élégant, la Linotte mélodieuse est encore largement répandue et abondante. Elle fréquente une grande variété de milieux ouverts. Spécialiste des milieux agricoles, elle a fortement souffert de la diminution de ses ressources alimentaires, des petites graines d'herbacées souvent considérées comme de mauvaises herbes et donc éliminées des zones de grandes cultures.

Elle est considérée comme Vulnérable en France à cause d'un déclin marqué de 68 % depuis 1989. En Europe, le déclin est estimé à 62 % depuis 1980 et la tendance est notamment similaire en Auvergne depuis 2002. C'est un symbole du déclin des espèces spécialistes des milieux agricoles.

En Auvergne-Rhône-Alpes, elle est largement répartie, surtout en dessous de 1000 m.

À l'échelle du projet, plusieurs individus ont été contactés ce qui suppose la présence de 1 à 2 couples. Elle peut nicher dans les parties en friche, dans les haies arbustives, dans les fourrés et ronciers, et s'alimenter de petites graines dans les zones plus ouvertes.

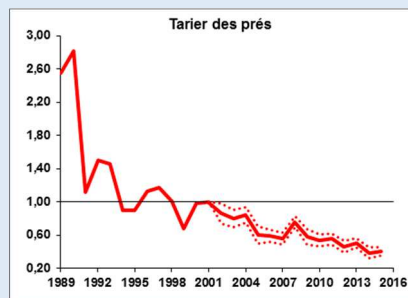
Saxicola rubetra* Tarier des prés*De passage seulement ?**

Directive Oiseaux	-
Liste Rouge UE27	LC
Liste Rouge Nationale Nicheur	VU
Liste Rouge Régionale Nicheur	VU
Patrimonial	✓
Protection Nationale	✓
Enjeu écologique	2,5 - Modéré à fort

Le graphique montre les tendances des effectifs nicheurs en France disponibles sur le site Vigie Nature (pour plus de détails sur la méthodologie employée, voir <http://vigienature.mnhn.fr/>).

Enjeu écologique : selon les Critères d'évaluation des enjeux écologiques utilisés définis dans le chapitre Évaluation des enjeux

Migrateur transsaharien, le Tarier des prés n'est présent en France qu'entre avril et septembre – octobre. Ses habitats de prédilection sont les prairies de fauche, les tourbières, les prairies proches des rivières, de la plaine aux montagnes de moyenne altitude. La reproduction commence en mai et s'étale jusqu'au milieu de l'été.

Il est en fort déclin en France, jusqu'à 85 % entre 1980 et 2005, et en déclin modéré en Europe. En Auvergne, certains secteurs occupés dans les années 70 sont aujourd'hui désertés. Il souffre des modifications des pratiques agricoles, notamment des dates de fauche avancées des prairies, et de l'appauvrissement de celles-ci (labour, drainage, engrais). La déprise agricole ne permet pas non plus de maintenir en herbe les prairies abandonnées.

À l'échelle du projet, 3 individus dont un chanteur ont été notés début mai dans une parcelle en friche. Les habitats favorables sur le site sont très peu nombreux et l'espèce n'a pas été retrouvée en juin. La reproduction sur le site semble donc bien incertaine.

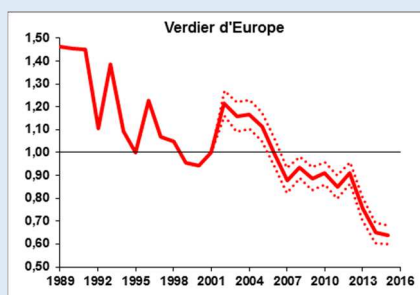
Carduelis chloris Verdier d'Europe**2 à 3 territoires**

Directive Oiseaux	
Liste Rouge UE27	LC
Liste Rouge Nationale Nicheur	VU
Liste Rouge Régionale Nicheur	
Patrimonial	✓
Protection Nationale	✓
Enjeu écologique	2,5 - Modéré à fort

Le graphique montre les tendances des effectifs nicheurs en France disponibles sur le site Vigie Nature (pour plus de détails sur la méthodologie employée, voir <http://vigienature.mnhn.fr/>).

Enjeu écologique : selon les Critères d'évaluation des enjeux écologiques définis dans le chapitre Évaluation des enjeux.

Le Verdier d'Europe est encore largement répandu et abondant. En France, il est à la fois nicheur et migrateur partiel, les populations nicheuses étant renforcées en hiver par l'arrivée d'oiseaux en provenance du nord et de l'est de l'Europe. Commensal de l'homme, il fréquente essentiellement les parcs, jardins et allées d'arbres des zones urbaines et péri-urbaines, les vergers, le bocage, les lisières tant qu'il trouve des arbres ou arbustes pour installer son nid et des milieux ouverts pour s'alimenter. Il évite généralement les grands massifs forestiers. C'est un granivore qui ajoute des insectes à son régime durant la reproduction qui s'étale d'avril à juillet.

Bien qu'il soit stable à l'échelle européenne, il subit un déclin significatif en France depuis les années 1980, ce qui justifie son entrée dans la Liste Rouge Nationale. Les menaces viendraient surtout du changement de pratique agricole : intensification, disparition des « mauvaises » herbes, pesticides... Le Verdier d'Europe s'adapte toutefois aux villes et à leurs parcs et jardins.

En Auvergne, il est largement réparti, particulièrement commun en plaine. En altitude, il est limité par la disparition des arbres et arbustes.

À l'échelle du projet, 1 chanteur et plusieurs individus ont été contactés ce qui suppose la présence de 2 à 3 couples. L'espèce est surtout présente à proximité des constructions humaines. Les arbres et buissons disponibles sont favorables à sa reproduction. Les zones ouvertes et les haies arbustives sont utilisées pour se nourrir.

■ Commentaires

Compte tenu du nombre limité d'inventaires (pas de passage en début de saison) et de l'homogénéité des milieux, l'intérêt du site d'étude pour l'avifaune décelé au printemps 2018 est modéré à fort. La diversité des espèces contactées est assez élevée avec 41 espèces d'oiseaux répertoriées dont 12 patrimoniales. 37 espèces sont notées à l'échelle de l'aire d'inventaires dont 6 patrimoniales potentiellement nicheuses. Les habitats restent également intéressants pour la Pie-grièche écorcheur, non contactée, mais dont la présence reste possible.

Bien que les habitats soient plutôt homogènes, le milieu bocager est favorable à un cortège avifaunistique riche, bien représenté sur le site d'étude, mais surtout concentré au niveau des haies et fourrés et plus ponctuellement sur certaines zones cultivées (Alouette lulu et Tarier des prés).

Carte 6. Localisation des espèces patrimoniales contactées pour l'avifaune

PROJET DE DEVIATION DE LA COMMUNE
D'ESPALEM (43)

Localisation des oiseaux patrimoniaux

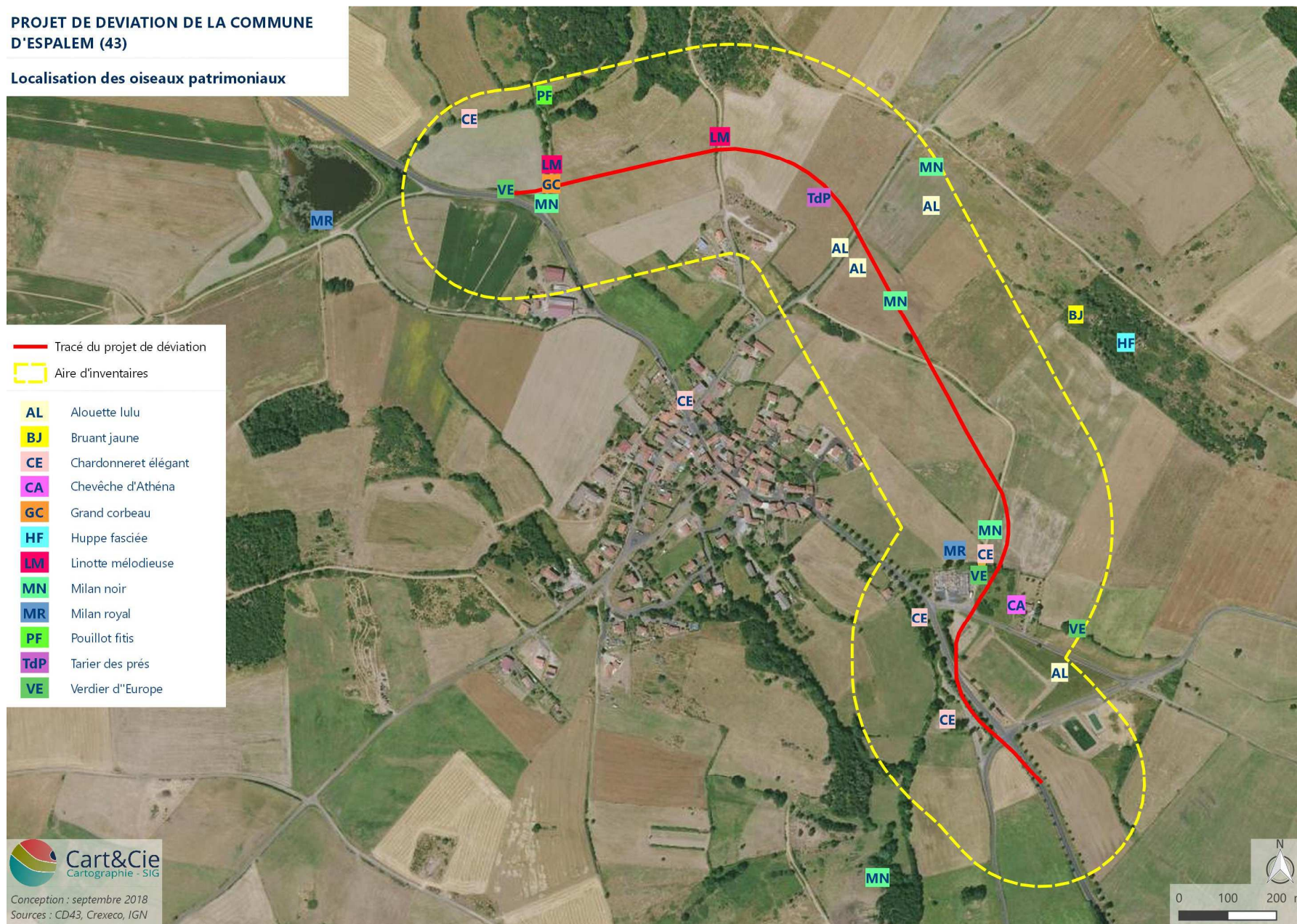

7.3.2. Chiroptères

7.3.2.1. Potentiel des sujets arborés et bâtis pour le gîte des chiroptères

Les potentialités en termes de gîtes, notamment arboricoles semblent faibles au sein de l'aire d'inventaire, dans les arbres à proximité de la route. Toutefois, 2 arbres à cavité potentiellement favorables au gîte ont été répertoriés au niveau du tracé envisagé (un noyer et un pommier).



Figure 10. Arbres favorables aux chiroptères dans l'aire d'inventaire

7.3.2.2. Cortège d'espèces

L'installation de 2 détecteurs automatiques à proximité des arbres favorables a permis de contacter 6 espèces et 4 groupes d'espèces. Le Tableau 23 synthétise le cortège d'espèces détecté sur l'ensemble du suivi et leurs statuts de protection et de conservation.

Certains enregistrements n'ont pu être identifiés de manière discriminante jusqu'au niveau de l'espèce pour les raisons de limites bioacoustiques.

Tableau 23. Liste des espèces contactées sur l'ensemble des suivis nocturnes

Nom scientifique	Nom français	DH	LR Europe	LRN	LRR	ZNIEFF	PN	Bonn	Berne
<i>Pipistrellus pipistrellus</i>	Pipistrelle commune	An. IV	LC	LC	LC		Art.2	II	III
<i>Pipistrellus kuhlii</i>	Pipistrelle de Kuhl	An. IV	LC	LC	LC		Art.2	II	II
<i>Pipistrellus pygmaeus</i>	Pipistrelle pygmée	An. IV	LC	LC	NT	X	Art.2	II	II
<i>Rhinolophus ferrumequinum</i>	Grand rhinolophe	An II/IV	NT	NT	EN	X	Art.2	II	II
<i>Rhinolophus hipposideros</i>	Petit rhinolophe	An II/IV	NT	LC	LC	X	Art.2	II	II
<i>Barbastella barbastellus</i>	Barbastelle d'Europe	An II/IV	NT	LC	VU	X	Art.2	II	II
<i>Plecotus sp</i>	Oreillard sp								

DH : Annexe II ou IV de la Directive Habitats-Faune-Flore

LR Europe : Listes Rouges Internationales.

LRN : Liste Rouge Nationale.

LRR : Liste Rouge Régionale.

ZNIEFF : espèces déterminantes pour la création de Zone Naturelle d'Intérêt Écologique Faunistique et Floristique.

PN : Protection Nationale, Arrêté ministériel du 23 avril 2007 et l'arrêté modificatif du 15 septembre 2012

Berne : Convention de Berne, Annexe II.

7.3.2.3. Analyse d'activité

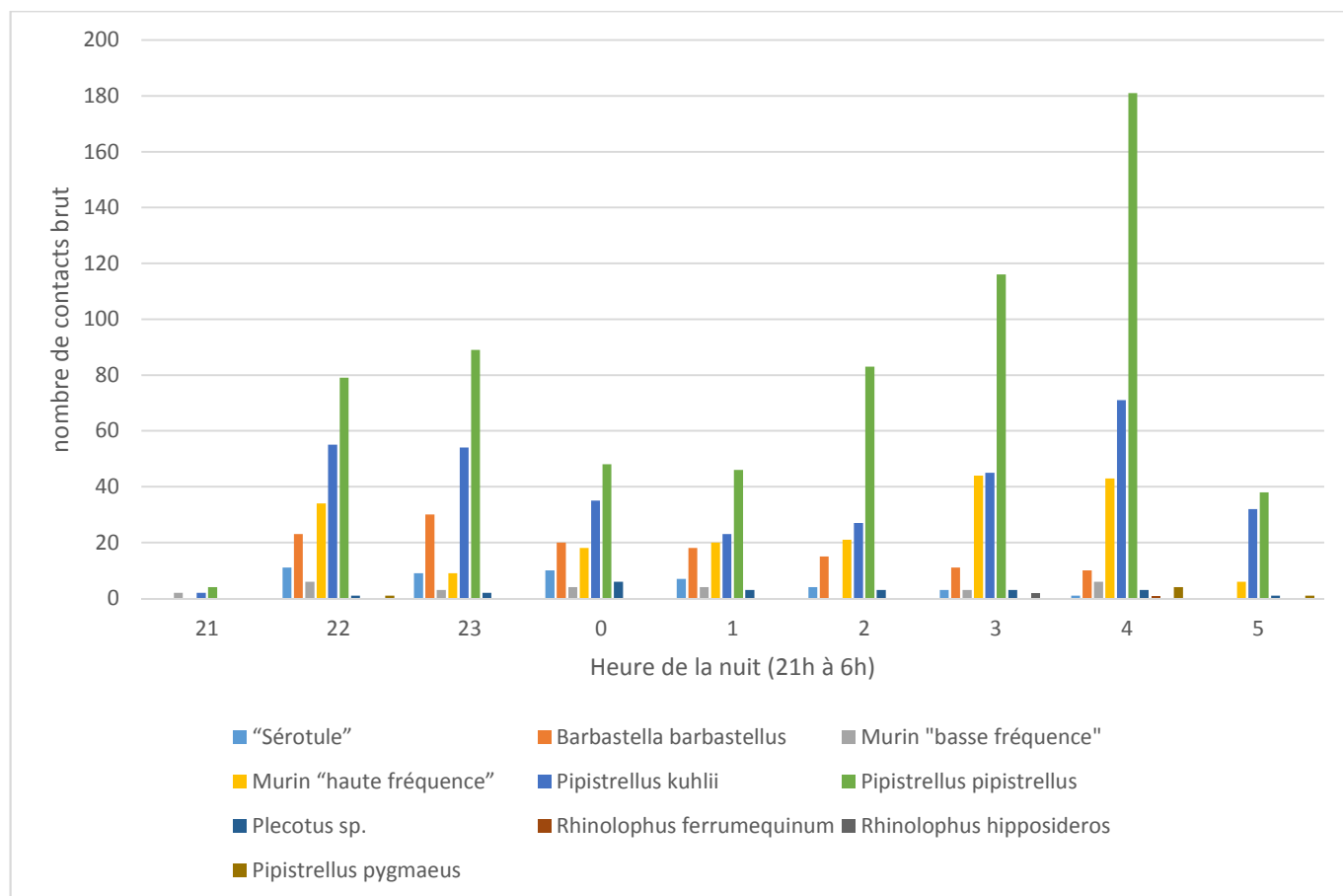

Figure 11. Niveau d'activité par espèces au cours de la nuit

La Figure 11 permet de comparer l'activité des différentes espèces au cours de la nuit. L'indice ainsi utilisé permet d'évaluer l'attrait du site d'étude pour chacune des espèces ici concernées et la présence ou non de gîte à proximité.

La très faible activité dans la tranche horaire de 21h à 22h indique que les arbres favorables à proximité immédiate des détecteurs n'abritent pas de colonie.

Synthèse des enjeux chiroptérologiques :

La diversité chiroptérologique du site apparaît modérée. Les sujets arborés présentent peu d'intérêt pour le gîte des chiroptères et les enregistrements continus tendent à le confirmer. Cependant, le site est fréquenté par des espèces à forte valeur patrimoniales (Barbastelle et rhinolophes).

7.3.3. Mammifères non volants

Seulement 4 espèces de mammifères non volants ont été contactées sur la quinzaine d'espèces connues sur la commune, dont aucune n'est patrimoniale.

Taupe d'Europe *Talpa europaea*

Renard roux *Vulpes vulpes*

Chevreuril européen *Capreolus capreolus*

Sanglier *Sus scrofa*

Espèces protégées potentielles

Écureuil roux (*Sciurus vulgaris*) : cette espèce protégée demeure commune et sa présence sur le secteur est possible au niveau des haies et boisements. Il n'est cependant pas mentionné sur la commune d'Espalem (Source Faune Auvergne).

Podarcis muralis Lézard des murailles**3 adultes observés dans l'AI**

Photographie prise sur site

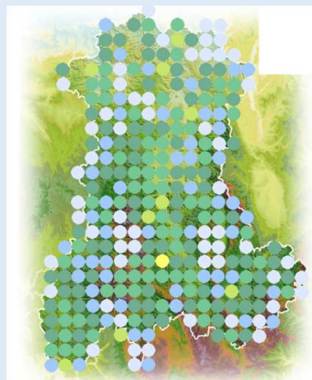

Source : Faune Auvergne / LPO Auvergne

Directive Habitats	Annexe IV
Liste Rouge UE27	LC
Liste Rouge Nationale	LC
Liste Rouge Régionale	/
Patrimonial	/
Protection Nationale	Oui
Enjeu écologique	2 - Modéré

Enjeu écologique : selon les Critères d'évaluation des enjeux écologiques utilisés définis dans le chapitre Évaluation des enjeux

Le Lézard des murailles est relativement peu exigeant et colonise toutes sortes de biotopes thermophiles : pierriers, falaises, carrières, gravières, ruines, vignobles, bordures de chemin, talus de chemins de fer, berges et murs de pierres sèches. Il vit volontiers proche de l'homme et de ses constructions. L'espace vital d'un adulte est de l'ordre de 25 m². Les différents territoires peuvent toutefois se chevaucher fortement. Cette espèce commune et ubiquiste est mentionnée sur la commune d'Espalem en 2013 (Source Faune Auvergne).

Il est peu abondant dans l'aire d'inventaires, 3 individus adultes y ont été observés.

Hierophis viridiflavus Couleuvre verte et jaune**1 adulte observé dans l'AI**

Photographie prise hors site

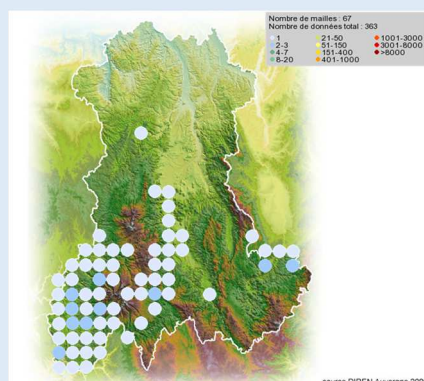

Source : Faune Auvergne / LPO Auvergne

Directive Habitats	Annexe IV
Liste Rouge UE27	LC
Liste Rouge Nationale	LC
Liste Rouge Régionale	/
Patrimonial	/
Protection Nationale	Oui
Enjeu écologique	2 - Modéré

Enjeu écologique : selon les Critères d'évaluation des enjeux écologiques utilisés définis dans le chapitre Évaluation des enjeux

Très thermophile, la Couleuvre verte et jaune affectionne les biotopes secs et broussailleux, tels que des haies, friches, bois clairs, zones rocailleuses et herbes hautes où elle peut s'exposer suffisamment aux rayons du soleil. On la rencontre également fréquemment sur les routes, ce qui engendre une mortalité accrue de l'espèce notamment lors des déplacements liés à la saison de reproduction. C'est une espèce d'affinité méridionale. En Auvergne on la trouve principalement dans l'ouest du Cantal, mais elle est également bien présente dans la vallée de l'Alagnon, en Haute-Loire à la frontière avec la Loire, jusqu'au Haut-Allier, ainsi que sur le secteur du Brivadois et dans le Puy-de-Dôme le long de la vallée de l'Allier jusqu'à la frontière avec le département de l'Allier pour sa limite nord connue. Elle est mentionnée sur la commune d'Espalem en 2014 (Source Faune Auvergne).

Un adulte a été observé furtivement le 09/05/2018 dans l'aire d'inventaires.

Espèces protégées potentielles

Couleuvre à collier (*Natrix natrix*) : cette espèce commune pourrait fréquenter le secteur, et notamment le secteur est plus humide, à proximité du bassin de lagunage. Elle est mentionnée en 2018 sur la commune d'Espalem (Source Faune Auvergne)

Couleuvre d'Esculape (*Zamenis longissimus*) : cette espèce discrète pourrait fréquenter les haies et les fourrés. Elle est mentionnée en 2015 sur la commune d'Espalem (Source Faune Auvergne)

D'autres espèces assez communes pourraient être présentes mais ne sont pas mentionnées sur la commune : Orvet fragile (*Anguis fragilis*), Vipère aspic (*Vipera aspis*) et Coronelle lisse (*Coronella austriaca*).

7.3.5. Amphibiens

Peu de milieux aquatiques potentiellement favorables ont été répertoriés dans l'aire d'inventaires : quelques dépressions inondables, fossés et un bassin de lagunage (Figure 12). La seule espèce contactée est la Grenouille verte (*Pelophylax kl. esculentus*), commune et non protégée.

Figure 12. Milieux aquatiques au sein de l'aire d'inventaires.



Espèces protégées potentielles

11 espèces sont mentionnées sur la commune d'Espalem (Source Faune Auvergne), ce qui est très important, mais largement lié à la présence des lacs d'Espalem et de Lorlanges, qui possèdent un très fort intérêt batrachologique. Au niveau de l'aire d'étude, les potentialités d'accueil restent assez faibles mais la présence de

quelques espèces qui n'auraient pas été détectées lors de nos prospections n'est pas à exclure. Un inventaire au printemps 2019 pourrait permettre de vérifier la présence d'amphibiens reproducteurs sur le secteur.

7.3.6. Insectes

Parmi les groupes à enjeu réglementaire étudiés, 43 espèces ont été contactées (26 lépidoptères rhopalocères + 8 hétérocères, 3 odonates et 6 orthoptères), ce qui représente une diversité modérée pour les papillons, et faible pour les odonates et les orthoptères. Cela s'explique par la relative homogénéité des milieux, même si les prairies de fauche et quelques secteurs pelousaires contribuent à une certaine richesse lépidoptéristique. La quasi absence de milieux aquatique explique la faible diversité odonatologique, et la période de prospection précoce contribue aussi certainement à une sous-estimation du nombre d'espèces présentes, notamment pour les orthoptères, plus tardifs.

Parmi les espèces contactées, l'une est considérée comme patrimoniale.

Tableau 25. Espèces protégées et/ou patrimoniales d'insectes recensées.

Nom scientifique	Nom français	DH	LR Monde/ Europe	LRN	LRR	ZNIEFF	PN	Berne
<i>Coenagrion mercuriale</i>	Agrion de Mercure	An II /IV	NT	LC	LC	X	Art 3	An II

Zones : seule la zone la plus proche du centre du projet dans laquelle l'espèce a été contactée est retenue. Projet > AI (Aire d'inventaires) > Hors zone.

DH : Annexe II ou IV de la Directive Habitats-Faune-Flore

LR Monde/ Europe : Listes Rouges Internationales.



LRN : Liste Rouge Nationale.

LRR : Liste Rouge Régionale.

ZNIEFF : espèces déterminantes pour la création de Zone Naturelle d'Intérêt Écologique Faunistique et Floristique.

PN : Protection Nationale.

Berne : Convention de Berne, Annexe II.

<i>Coenagrion mercuriale</i> Agrion de Mercure		14 adultes observés dans l'AI	
 <p>Photographie prise sur site</p>	 <p>Source : Faune Auvergne / LPO Auvergne</p>	Directive Habitats	Annexe II / IV
		Liste Rouge UE27	NT
		Liste Rouge Nationale	LC
		Liste Rouge Régionale	LC
		Patrimonial	Oui
		Protection Nationale	Oui
		Enjeu écologique	3 - Fort

Enjeu écologique : selon les Critères d'évaluation des enjeux écologiques utilisés définis dans le chapitre Évaluation des enjeux

Cet agrion est typique des sources et des petits et très petits cours d'eaux. Le cycle de développement s'étale sur 2 années et l'espèce passe donc l'hiver à différents stades larvaires dans le milieu aquatique. La durée des périodes de vol et de ponte est dépendante de la latitude et de l'altitude, de la température de l'eau et des conditions climatiques. Les écosystèmes les plus favorables correspondent principalement à des vallées alluviales de plaine. Actuellement en France, la majeure partie des populations sont liées à des formations anthropogènes, fossés de drainage et petits canaux d'irrigation notamment. Ces formations sont à l'heure actuelle, indispensables pour assurer le maintien du fonctionnement des métapopulations. Le macro-habitat optimal, est lié à la présence d'eau courante oligotrophe à mésotrophe, de débit faible à modéré, bien exposée et riche en végétation aquatique (typologies phytosociologiques : *Apion nodiflori*, *Batrachion fluitantis* ou *Glycerio fluitantis-Sparganium neglecti*). Le micro-habitat larvaire optimal se situe au niveau de la végétation aquatique (PNA Odonates, OPIE). L'Agrion de mercure est bien présent dans l'Allier (secteur de bocage), le Puy-de-Dôme (où on le retrouve même dans les fossés en zone de culture intensive) et la Chataigneraie cantalienne (GOA, 2017). En

Haute-Loire, il n'est connu que dans le Brivadois. Il n'est pas mentionné sur la commune d'Espalem (Source Faune Auvergne).

14 adultes, mâles et femelles dont plusieurs accouplés ont été observés le 21/06/2018 au niveau des fossés à l'est de l'aire d'inventaires. Cela constitue une population notable pour cette espèce qui montre le plus souvent de faibles effectifs.

Espèces protégées et/ou patrimoniales potentielles

Parmi les espèces patrimoniales mentionnées sur la commune (Source Faune Auvergne), aucune ne semble à attendre au vu des habitats présents.

Les seules espèces protégées d'insectes qui pourraient être attendues au vu des habitats thermophiles présents sont l'Azuré du serpolet (*Maculinea arion*) et la Laineuse du prunellier (*Eriogaster catax*). Toutefois, ces espèces ne sont pas mentionnées dans le secteur, malgré un bon niveau de prospection et n'ont pas été observées lors de nos inventaires. Leur présence est donc considérée comme très peu probable.

Carte 7. Localisation des espèces patrimoniales contactées pour la faune

**PROJET DE DEVIATION DE LA COMMUNE
D'ESPALEM (43)**

Localisation de la faune terrestre patrimoniale

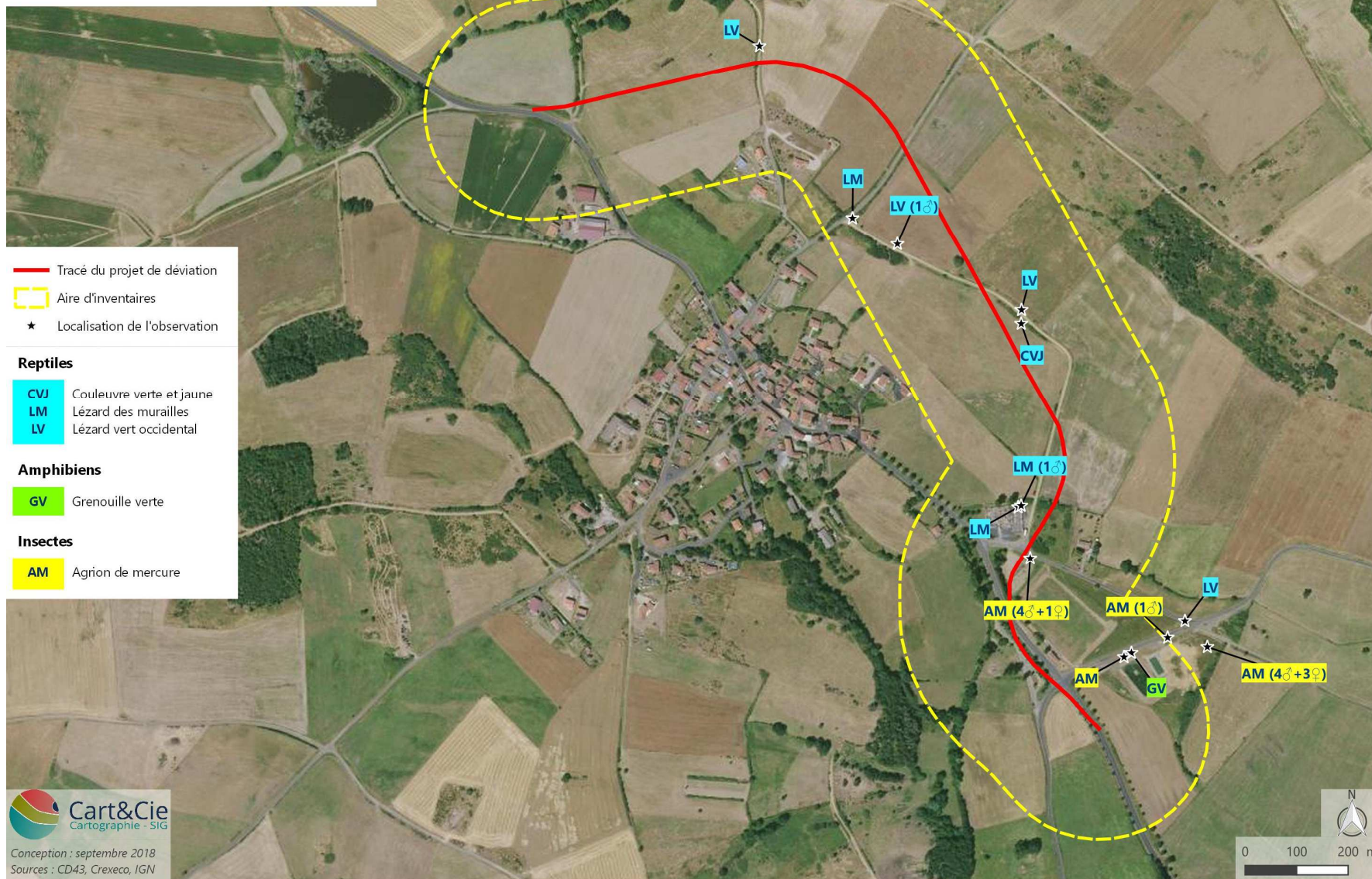

8. EVALUATION DES ENJEUX ECOLOGIQUES ET PRECONISATIONS

Le diagnostic réalisé sur la base des données naturalistes disponibles dans le secteur et des différentes campagnes de terrain permet une évaluation préliminaire des enjeux écologiques sur la zone concernée par le projet.

À noter que l'analyse des sensibilités sera réalisée dans un second temps sur la base des éléments de projet d'aménagement fournis.

Ces enjeux ont été évalués selon la méthode présentée dans le chapitre « méthode de bioévaluation » et sont synthétisés dans le Tableau 26 ci-dessous. Il est important de noter que cette évaluation pourra être modifiée (de manière probablement marginale) si des passages complémentaires étaient effectués au printemps 2019.

Tableau 26. Synthèse des enjeux écologiques préliminaires

Type d'enjeu	Habitat/Espèce concernés	Niveau d'enjeu	Commentaires
Patrimonial	Alouette lulu, Chardonneret élégant, Chevêche d'Athéna	Modéré à fort	Ces espèces nichent en petit nombre au sein du périmètre du projet et pourraient être impactées
	Amphibiens	Faible	Une seule espèce commune a été contactée et les potentialités d'accueil sont faibles sur le secteur, mais un inventaire printanier est à envisager pour confirmer cette évaluation
	Reptiles	Modéré	Seulement 3 espèces non menacées ont été contactées et les milieux favorables sont peu étendus (quelques haies et fourrés). Le cortège de reptiles pourrait être légèrement plus important
	Chiroptères	Modéré	Le cortège est peu diversifié et les potentialités de gîtes sont très faibles au sein du périmètre du projet mais 3 espèces patrimoniales sont présentes en chasse/transit
	Agrion de mercure	Fort	Cette espèce d'intérêt communautaire est quasi-menacée au niveau mondial, même si elle reste relativement répandue en Auvergne
	Nielle des blés	Fort	Plante messicole assez rare et « quasi-menacée » sur la liste rouge régionale et inscrite au PNA en situation précaire
	Miroir de Vénus Tabouret des champs Lycopside des champs	Modéré	Plantes messicoles inscrites au PNA à surveiller
	Habitats naturels	Faible	Habitats répandus ou dégradés, sans enjeu patrimonial.
Fonctionnel	Haies, alignements d'arbres, fourrés et landes	Modéré	Ces habitats abritent des espèces végétales banales, mais servent de corridor aux reptiles et aux chiroptères. Ils peuvent être utilisés comme site de reproduction par plusieurs espèces d'oiseaux patrimoniaux
	Boisements	Modéré	Habitats d'espèces végétales banales, ils constituent des zones d'alimentation pour quelques oiseaux des habitats de repos pour les reptiles
	Pâturages et prairies de fauche	Modéré	Habitat de nombreuses espèces végétales de milieux ouverts lorsqu'ils sont gérés extensivement, diversité entomologique notable et habitat de chasse pour les chiroptères et l'avifaune.
	Cultures (dont prairies semées)	Faible	Leur intérêt fonctionnel est faible, mais certains secteurs peuvent être utilisés comme habitat de reproduction par l'Alouette lulu
	Jachères	Modéré	Habitat de plusieurs messicoles en déclin au niveau national, encore communes en Auvergne mais nécessitant la préservation d'une agriculture extensive.
	Fossés et zones humides	Fort	Habitats de reproduction de l'Agrion de mercure
Réglementaire	Espèces protégées	Fort	Les campagnes de terrain ont révélé la présence de 18 espèces d'oiseaux protégées nicheurs avérés ou potentiels au sein de l'aire d'inventaire, ainsi que 6 espèces de chiroptères en chasse et transit, 3

			espèces de reptiles et une espèce d'insecte.
	Natura 2000	Très faible	Le projet est éloigné des sites Natura 2000 et n'aura pas d'impact notable.
	Habitats d'intérêt communautaire	Modéré	Certaines prairies de fauche en bon en état de conservation sont d'intérêt communautaire.

Principales mesures ERC à envisager

- ***Eviter le maximum de haies et fourrés arbustifs***
- ***Garantir de fonctionnement hydraulique pour ne pas impacter les fossés et les zones humides, notamment le secteur de reproduction de l'Agrion de mercure***
- ***Réaliser les travaux impactants (défrichage et décapage) en dehors de la période sensible pour les oiseaux patrimoniaux nicheurs***
- ***Empêcher l'accès aux emprises de chantier pour la petite faune, notamment reptiles (opérations de sauvetage et aménagements compensatoires à prévoir potentiellement)***
- ***Baliser les secteurs sensibles dans l'emprise des travaux et à proximité immédiate (zones humides, fossés...)***
- ***Replanter des haies en bordure de la nouvelle route, notamment sur les secteurs en remblai ou plans pour limiter les risques de collision avec les oiseaux et chiroptères***
- ***Gérer les abords de la nouvelle route (talus, ouvrages) de manière favorable à la biodiversité (fauches tardives, interdiction des produits phytosanitaires...)***

En conclusion, les enjeux écologiques semblent compatibles avec la réalisation du projet de déviation d'Espalem. Sous réserve de la mise en œuvre de mesures ERC adaptées, l'impact restera non significatif pour les habitats et les populations locales, notamment pour les habitats et espèces à plus forte valeur patrimoniale.

Carte 8. Synthèse des enjeux écologiques

PROJET DE DEVIATION DE LA COMMUNE
D'ESPALEM (43)

Enjeux écologiques

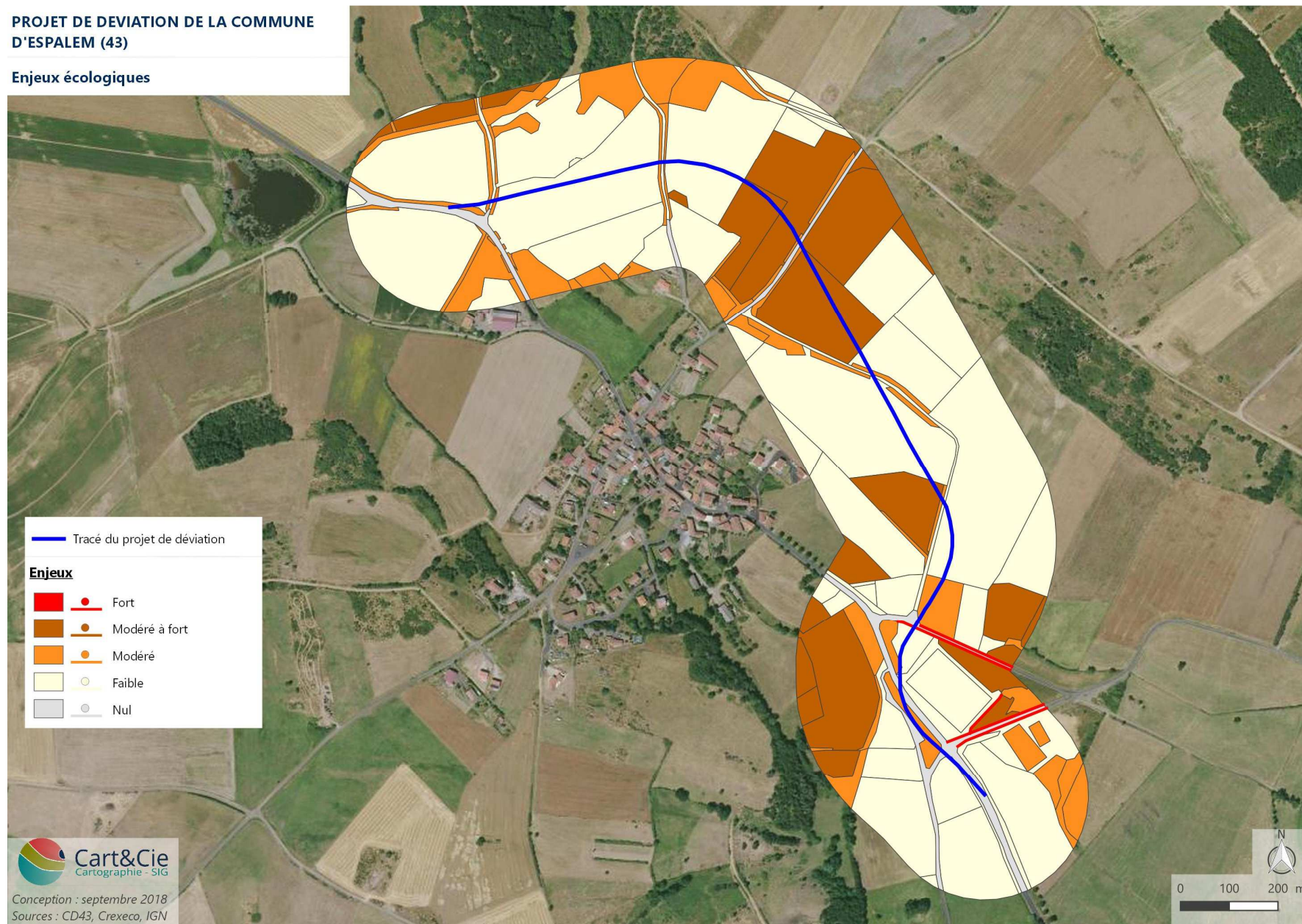

9. REFERENCES

Les références suivantes sont celles qui ne sont pas reprises dans le paragraphe 2.4.3.

- Antonnetti P., Brugel E., Kessler F., Barbe J.-P. & Tort M. (2006) *Atlas de la Flore d'Auvergne*. Conservatoire Botanique National du Massif Central.
- Bensettiti F., Rameau J.-C. & Chevallier H. (2001) « *Cahiers d'habitats* » Natura 2000. *Connaissance et gestion des habitats et des espèces d'intérêt communautaire*.
- Bilz M., P. Kell S., Maxted N. & V. Lansdown R. (2011) *European Red List of Vascular Plants*. European Commission.
- BirdLife International (2015) European red list of birds.
- Bissardon M. & Guibal L. (1997) *CORINE biotopes. Version originale. Types d'habitats français*. ENGREF.
- Boitier E. (2017) Actualisation de La Liste rouge des Orthoptères d'Auvergne.
- Boitier E. (2004) Propositions pour l'élaboration d'une liste des Orthoptères menacés d'Auvergne.
- Brugerolle T. & CHR d'Auvergne (2015) Les espèces migratrices en Auvergne au 1er janvier 2015.
- CBNMC (2013) Liste rouge de la flore vasculaire d'Auvergne.
- CBNMC (2014) Première liste rouge des mousses, hépatiques et anthocérotes d'Auvergne.
- Chauve-Souris Auvergne & Groupe Mammalogique d'Auvergne (2015) *Atlas des mammifères d'Auvergne. Répartition, biologie et écologie*, Catiche Productions.
- Cordonnier S. (2010) Végétation de l'Auvergne - Clef des principales alliances phytosociologiques.
- Cox N.A., Temple H.J., IUCN Red List Programme, IUCN Regional Office for Europe, IUCN Species Survival Commission, IUCN--The World Conservation Union, et al. eds (2009) European red list of reptiles.
- Dommanget J.-L., Prioul B., Gajdos A. & Boudot J.-P. (2008) Document préparatoire à une Liste Rouge des Odonates de France métropolitaine complétée par la liste des espèces à suivi prioritaire.
- DREAL Auvergne (2008a) Liste rouge des oiseaux hivernants d'Auvergne.
- DREAL Auvergne (2008b) Liste rouge des oiseaux migrateurs d'Auvergne.
- DREAL Auvergne (2008c) Liste rouge des oiseaux nicheurs d'Auvergne.
- Dubosc P. Flore d'Auvergne & Limousin. Clef illustrée des grands groupes de plantes et des genres de plantes à corolle plus ou moins développée.
- Dulphy J.-P., Brugerolle T., Guélin F., Merle S., Trompat A. & LPO Auvergne (2017) Annales ornithologiques pour 2016-2017 : suivi des espèces nicheuses rares ou menacées en Auvergne. *Le Grand-Duc* **86**, 49–59.
- EBCC (2011) Trends of common birds in Europe, 2011 update.
- Eggenberg S. & Möhl A. (2008) *Flora Vegetativa*, 1ère. Rossolis.
- European Commission DG Environment - Nature and biodiversity (2007) *Interpretation Manual of European Union Habitats - EUR27*.
- G. Hodgetts N. (1996) Threatened Bryophytes in Europe. **1**, 183–200.
- Girard L., Lemarchand C. & Pagès D. (2015) Liste rouge des mammifères sauvages d'Auvergne.
- Hodgetts N.G. (2015) Checklist and country status of European bryophytes – towards a new Red List for Europe. *Irish Wildlife Manuals*.
- Issa N. & Muller Y. (2015) *Atlas des oiseaux nicheurs de France métropolitaine. Nidification et présence hivernale*. LPO / SEOF / MNHN. Delachaux et Niestlé, Paris.
- Jean-Marc Tison & de Foucault B. (2014) *Flora Gallica. Flore de France*. Biotope Editions.

- Julve P. (1998a) baseflor. Index botanique, écologique et chorologique de la Flore de France. Version 2017. Programme Catminat.
- Julve P. (1998b) baseveg. Index phytosociologique synonymique de la végétation de la France. Version 2018. Programme Catminat.
- Kalkman V.J. & International Union for Conservation of Nature eds (2010) European red list of dragonflies.
- Lescure J. & Massary (coords) J.-C. de (2012) *Atlas des amphibiens et reptiles de France*. Biotope ; Muséum national d'histoire naturelle, Mèze; Paris.
- Lesné S. (2011) Proposition d'une clé de détermination à l'état végétatif des genres d'orchidées de France métropolitaine. *Bulletin de la Société Botanique du Centre-Ouest* **42**, 3–22.
- Louvel J. & Gaudillat V. (2013) *EUNIS. European Nature Information System. Système d'information européen sur la nature. Classification des habitats. Traduction française. Habitats terrestres et d'eau douce*. MNHN-DIREV-SPN, MEDDE.
- LPO Auvergne (2010) *Atlas des oiseaux nicheurs d'Auvergne*. Delachaux et Niestlé, Paris.
- Ministère de l'Ecologie, du Développement Durable et des Transports (2012) Doctrine relative à la séquence éviter, réduire et compenser les impacts sur le milieu naturel.
- Nieto A. & Alexander K.N.A. (2010) European red list of saproxylic beetles.
- Riols R., Tourret P. & LPO Auvergne (2016) *Liste Rouge des oiseaux d'Auvergne (2015)*. LPO Auvergne.
- Sardet E. & Defaut B. (2004) Les Orthoptères menacés en France. Liste rouge nationale et listes rouges par domaines biogéographiques. *Matériaux Orthoptériques et Entomocénétiques* **9**, 125–137.
- Société d'Histoire naturelle Alcide-d'Orbigny, Association Entomologique d'Auvergne & DREAL Auvergne eds (2013) Liste rouge des espèces menacées en Auvergne Rhopalocères et zygènes.
- Swaay C. van, International Union for Conservation of Nature and Natural Resources & Butterfly Conservation Europe eds (2010) European red list of butterflies.
- Temple H.J. & Cox N.A. (2009) European Red List of Amphibians.
- Temple H.J. & Terry A. (2007) The Status and Distribution of European Mammals.
- UICN (2012) *Catégories et Critères de la Liste rouge de l'UICN : Version 3.1*, Deuxième. UICN, Gland, Suisse et Cambridge, Royaume-Uni.
- UICN France, LPO, SEOF & ONCFS (2016a) La Liste rouge des espèces menacées en France. Oiseaux de France métropolitaine.
- UICN France & MNHN (2012) La Liste rouge des espèces menacées en France - Chapitre Crustacés d'eau douce de France métropolitaine.
- UICN France, MNHN & FCBN (2012a) *La Liste rouge des espèces menacées en France - Chapitre Flore vasculaire de France métropolitaine : premiers résultats pour 1 000 espèces, sous-espèces et variétés*.
- UICN France, MNHN, FCBN & SFO (2010a) *La Liste rouge des espèces menacées en France - Chapitre Orchidées de France métropolitaine*.
- UICN France, MNHN, OPIE & SEF (2012b) La Liste rouge des espèces menacées en France - Chapitre Papillons de jour de France métropolitaine.
- UICN France, MNHN, OPIE & SFO (2016b) La Liste rouge des espèces menacées en France - Chapitre Libellules de France métropolitaine.
- UICN France, MNHN, SEOF & ONCFS (2011) La Liste rouge des espèces menacées en France - Chapitre Oiseaux de France métropolitaine.
- UICN France, MNHN, SFEPM & ONCFS eds (2009) La Liste rouge des espèces menacées en France - Chapitre Mammifères de France métropolitaine.

- UICN France, MNHN, SFI & ONEMA (2010b) La Liste rouge des espèces menacées en France - Chapitre Poissons d'eau douce de France métropolitaine.
- UICN France, MNHN & SHF (2015) La Liste rouge des espèces menacées en France - Chapitre Reptiles et Amphibiens de France métropolitaine.
- Yeatman-Berthelot D. & Jarry G. (1994) *Nouvel atlas des oiseaux nicheurs de France, 1985-1989*. Société Ornithologique de France, Paris.

10.ANNEXES

Annexe 1. Méthode de bioévaluation

- **Conventions internationales :**

- **Directive Habitats-faune-flore :** Directive 92/43/CEE du Conseil du 21 mai 1992 concernant la conservation des habitats naturels ainsi que de la faune (avifaune exceptée) et de la flore sauvage. Annexe I : habitats naturels d'intérêt communautaire dont la conservation nécessite la désignation de ZSC ; Annexe II : espèces animales et végétales d'intérêt communautaire dont la conservation nécessite la désignation de ZSC ; Annexe IV : espèces animales et végétales d'intérêt communautaire qui nécessitent une protection stricte.
- **Directive Oiseaux :** la Directive 79/409/CEE du 2 avril 1979 modifiée par la Directive 2009/147/CE du 30 novembre 2009 est une mesure prise par l'Union européenne afin de promouvoir la protection et la gestion des populations d'espèces d'oiseaux sauvages du territoire européen. Pour les espèces d'oiseaux plus particulièrement menacées listées à l'annexe I, les états membres doivent créer des zones de protection spéciale (ZPS). Des mesures, de type contractuel ou réglementaire, doivent être prises par les états membres sur ces sites afin de permettre d'atteindre les objectifs de conservation de la directive. Ces sites, avec les zones spéciales de conservation (ZSC) de la directive habitats faune flore, forment le réseau européen Natura 2000 des sites écologiques protégés.
- **Convention de Berne :** Annexe I de la convention relative à la conservation de la vie sauvage du 19 septembre 1979. Les objectifs de la Convention de Berne sont de conserver la flore et la faune sauvages et les habitats naturels et de promouvoir la coopération européenne dans ce domaine. Annexe I : espèces végétales strictement protégées ; Annexe II : espèces animales strictement protégées ; Annexe III : espèces animales partiellement protégées, soumises à réglementation.
- **Convention de Bonn :** la Convention de Bonn vise à protéger les espèces animales migratrices sauvages. Annexe I : espèces migratrices en danger. La convention interdit tout prélèvement d'espèces inscrites sur cette annexe. Annexe II : espèces migratrices dont l'état de conservation est défavorable. Il faut mettre en œuvre des mesures visant le rétablissement de celles-ci.
- **Convention de Washington – CITES :** Convention sur le Commerce International des Espèces.

- **Arrêtés de loi de protection nationale ou régionale :**

- Statut de protection nationale : Art. 2 : espèce strictement protégée dont l'habitat de reproduction et de repos est protégé ; Art. 3 : espèce strictement protégée ; Art. 4 : espèce non strictement protégée ; Art. 5 : espèces d'amphibiens dont la pêche est réglementée
- Arrêté du 23 avril 2007 fixant la liste des mammifères terrestres protégés sur l'ensemble du territoire et les modalités de leur protection.
 - Arrêté du 23 avril 2007 fixant les listes des insectes protégés sur l'ensemble du territoire et les modalités de leur protection.
 - Arrêté du 19 novembre 2007 fixant les listes des amphibiens et des reptiles protégés sur l'ensemble du territoire et les modalités de leur protection.
 - Arrêté du 29 octobre 2009 fixant la liste des oiseaux protégés sur l'ensemble du territoire et les modalités de leur protection. Pour les espèces inscrites à l'article 3, sont notamment interdits la destruction et la perturbation intentionnelles, la dégradation des sites de reproduction et des aires de repos des animaux.
 - Arrêté du 20 janvier 1982 fixant la liste des espèces végétales protégées sur l'ensemble du territoire.
 - Arrêté du 30 mars 1990 relatif à la liste des espèces végétales protégées en région Auvergne complétant la liste nationale.

• **Listes rouges internationales, nationales et régionales :**

Europe : (G. Hodgetts, 1996; Temple & Terry, 2007; Cox *et al.*, 2009; Temple & Cox, 2009; Kalkman & International Union for Conservation of Nature, 2010; Nieto & Alexander, 2010; Swaay, International Union for Conservation of Nature and Natural Resources & Butterfly Conservation Europe, 2010; Bilz *et al.*, 2011; EBCC, 2011; Hodgetts, 2015) (BirdLife International, 2015)

France : (Sardet & Defaut, 2004; Dommanget *et al.*, 2008; UICN France *et al.*, 2009, 2010a b, 2011, 2012b; UICN France & MNHN, 2012; UICN France, MNHN & FCBN, 2012a; UICN France, MNHN & SHF, 2015; UICN France *et al.*, 2016b a) (UICN, 2012)

Auvergne : (Boitier, 2004; DREAL Auvergne, 2008a b c; CBNMC, 2013a; Société d'Histoire naturelle Alcide-d'Orbigny, Association Entomologique d'Auvergne & DREAL Auvergne, 2013; CBNMC, 2014; Brugerolle & CHR d'Auvergne, 2015; Girard, Lemarchand & Pagès, 2015; Riols, Tourret & LPO Auvergne, 2016; Boitier, 2017)

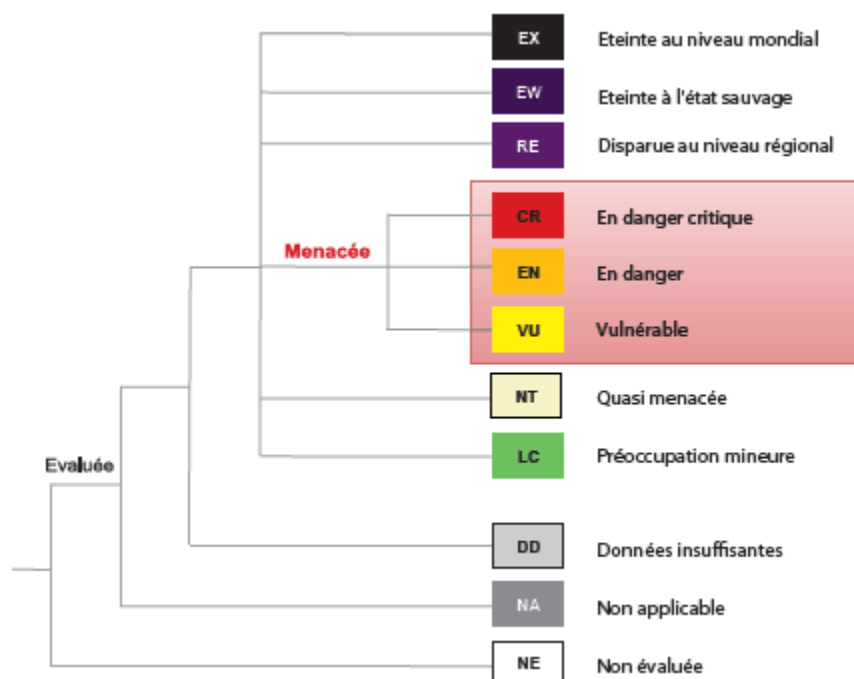

Figure 13. Catégories des listes rouges UICN

La catégorie NA (non applicable) concerne les espèces non soumises à évaluation car (a) introduites après l'année 1500, (b) présentes de manière occasionnelle ou marginale et non observées chaque année en métropole, (c) régulièrement présentes en métropole en hivernage ou en passage mais ne remplissant pas les critères d'une présence significative, ou (d) régulièrement présentes en métropole en hivernage ou en passage mais pour lesquelles le manque de données disponibles ne permet pas de confirmer que les critères d'une présence significative sont remplis.

Résumé des critères A à E	En danger critique (CR)	En danger (EN)	Vulnérable (VU)
A. Réduction de la taille de la population mesurée sur la plus longue des deux durées : 10 ans ou 3 générations			
A1	≥ 90 %	≥ 70 %	≥ 50 %
A2, A3 et A4	≥ 80 %	≥ 50 %	≥ 30 %
<p>A1 Réduction de la taille de la population constatée, estimée, déduite ou supposée, dans le passé, lorsque les causes de la réduction sont clairement réversibles ET comprises ET ont cessé.</p> <p>A2 Réduction de la population constatée, estimée, déduite ou supposée, dans le passé, lorsque les causes de la réduction n'ont peut-être pas cessé OU ne sont peut-être pas comprises OU ne sont peut-être pas réversibles.</p> <p>A3 Réduction de la population prévue, déduite ou supposée dans le futur (sur un maximum de 100 ans).</p> <p>A4 Réduction de la population constatée, estimée, déduite, prévue ou supposée (sur un maximum de 100 ans), sur une période de temps devant inclure à la fois le passé et l'avenir, lorsque les causes de la réduction n'ont peut-être pas cessé OU ne sont peut-être pas comprises OU ne sont peut-être pas réversibles.</p> <p><i>en se basant sur l'un des éléments suivants :</i></p> <p>(a) l'observation directe (<i>sauf A3</i>)</p> <p>(b) un indice d'abondance adapté au taxon</p> <p>(c) la réduction de la zone d'occupation (AOO), de la zone d'occurrence (EOO) et/ou de la qualité de l'habitat</p> <p>(d) les niveaux d'exploitation réels ou potentiels</p> <p>(e) les effets de taxons introduits, de l'hybridation, d'agents pathogènes, de substances polluantes, d'espèces concurrentes ou parasites</p>			
B. Répartition géographique			
B1 Zone d'occurrence (EOO)	< 100 km ²	< 5 000 km ²	< 20 000 km ²
B2 Zone d'occupation (AOO)	< 10 km ²	< 500 km ²	< 2 000 km ²
ET remplir au moins deux des trois conditions a, b ou c suivantes :			
(a) Sévèrement fragmentée OU nb de localités :	= 1	≤ 5	≤ 10
(b) Déclin continu constaté, estimé, déduit ou prévu de l'un des éléments suivants : (i) zone d'occurrence, (ii) zone d'occupation, (iii) superficie, étendue et/ou qualité de l'habitat, (iv) nb de localités ou de sous-populations, (v) nb d'individus matures.			
(c) Fluctuations extrêmes de l'un des éléments suivants : (i) zone d'occurrence, (ii) zone d'occupation, (iii) nb de localités ou de sous-populations, (iv) nb d'individus matures.			
C. Petite population et déclin			
Nombre d'individus matures	< 250	< 2 500	< 10 000
ET remplir au moins un des sous-critères C1 ou C2 suivants :			
C1 Un déclin continu constaté, estimé ou prévu d'au moins : (sur la plus longue des deux durées et sur un max. de 100 ans dans l'avenir)	25 % en 3 ans ou 1 génération	20 % en 5 ans ou 2 générations	10 % en 10 ans ou 3 générations
C2 Un déclin continu constaté, estimé, prévu ou déduit ET au moins une des trois conditions suivantes :			
(a) (i) Nb d'individus matures dans chaque sous-population :	≤ 50	≤ 250	≤ 1 000
(ii) % d'individus matures dans une sous-population égal à :	90 - 100 %	95 - 100 %	100 %
(b) Fluctuations extrêmes du nb d'individus matures			
D. Population très petite ou restreinte			
D Nombre d'individus matures	< 50	< 250	D1 < 1 000
D2 Pour la catégorie VU uniquement : Zone d'occupation restreinte ou nombre de localités limité et susceptibles d'être affectées à l'avenir par une menace vraisemblable pouvant très vite conduire le taxon vers EX ou CR.	-	-	D2 En règle générale : AOO < 20 km ² ou nb de localités ≤ 5
E. Analyse quantitative sur la plus longue des deux durées et sur 100 ans maximum			
Indiquant que la probabilité d'extinction dans la nature est :	≥ 50 % sur 10 ans ou 3 générations	≥ 20 % sur 20 ans ou 5 générations	≥ 10 % sur 100 ans

Figure 14. Grille de synthèse des critères de l'UICN pour évaluer l'appartenance à l'une des catégories du groupe « menacé » de la Liste rouge (source : uicn.fr)

Orthoptères d'après Sardet & Defaut 2004. 1 = Priorité 1 : espèces proches de l'extinction ou déjà éteintes ; 2 = Priorité 2 : espèces fortement menacées d'extinction ; 3 = Priorité 3 : espèces menacées, à surveiller ; 4 = Priorité 4 : espèces non menacées, en l'état actuel des connaissances

- **Ouvrages de référence :**

Flore : (Eggenberg & Möhl, 2008; Lesné, 2011; Jean-Marc Tison & de Foucault, 2014) (Antonnetti *et al.*, 2006; Dubosc)

Habitats : (Bissardon & Guibal, 1997; Julve, 1998a b; Bensettiti, Rameau & Chevallier, 2001; European Commission DG Environment - Nature and biodiversity, 2007; Louvel & Gaudillat, 2013; Prodrome des Végétations de France décliné.) (Cordonnier, 2010)

Faune : (Lescure & Massary (coords), 2012; Issa & Muller, 2015) (Yeatman-Berthelot & Jarry, 1994) (Bachelard & Fournier, 2008; Bronnec, 2008; LPO Auvergne, 2010; Chauve-Souris Auvergne & Groupe Mammalogique d'Auvergne, 2015; Dulphy *et al.*, 2017)

Annexe 2. Liste de toutes les espèces végétales recensées sur le site

Nom scientifique	Nom français	Statuts	Rareté régionale
<i>Acer campestre</i> L.	Érable champêtre		CC
<i>Acer negundo</i> L.	Érable negundo	EVEE	
<i>Achillea millefolium</i> L.	Achillée millefeuille		CC
<i>Agrimonia eupatoria</i> L.	Aigremoine		C
<i>Agrostemma githago</i> L.	Lychnis Nielle	PNAm1, ZNIEFF, LRR-NT	PC
<i>Agrostis cf. capillaris</i> L.	Agrostide capillaire		CC
<i>Ajuga reptans</i> L.	Bugle rampante		CC
<i>Alliaria petiolata</i> (M.Bieb.) Cavara & Grande	Alliaire		CC
<i>Allium</i> L.			
<i>Alopecurus pratensis</i> L.	Vulpin des prés		CC
<i>Alyssum alyssoides</i> (L.) L.	Alysson à calice persistant		PC
<i>Amaranthus</i> L.			
<i>Anacamptis morio</i> (L.) R.M.Bateman, Pridgeon & M.W.Chase	Orchis bouffon		C
<i>Lycopsis arvensis</i> L.	Lycopside des champs	PNAm2	CC
<i>Andryala integrifolia</i> L.	Andryale à feuilles entières		AC
<i>Anisantha sterilis</i> (L.) Nevski	Brome stérile		CC
<i>Anthoxanthum odoratum</i> L.	Flouve odorante		CC
<i>Apera spica-venti</i> (L.) P.Beauv.	Jouet-du-Vent	PNAm3	C
<i>Aphanes arvensis</i> L.	Alchémille des champs	PNAm3	C
<i>Arabidopsis thaliana</i> (L.) Heynh.	Arabette de thalius		CC
<i>Armeria arenaria</i> subsp. <i>arenaria</i> (Pers.) Schult.	Armérie faux-plantain		AC
<i>Arrhenatherum elatius</i> (L.) P.Beauv. ex J.Presl & C.Presl	Fromental élevé		CC
<i>Artemisia campestris</i> subsp. <i>campestris</i> L.	Armoise champêtre		PC
<i>Artemisia vulgaris</i> L.	Armoise commune		CC
<i>Avena</i> L.			
<i>Avenula pubescens</i> (Huds.) Dumort.	Avoine pubescente		C
<i>Ballota nigra</i> subsp. <i>foetida</i> (Vis.) Hayek	Ballote du Midi		AC
<i>Bellis perennis</i> L.	Pâquerette		CC
<i>Betonica officinalis</i> L.	Épiaire officinale		CC
<i>Brassica napus</i> L.	Colza		AC
<i>Briza media</i> L.	Brize intermédiaire		CC
<i>Bromus hordeaceus</i> L.	Brome mou		CC
<i>Bryonia cretica</i> L.			CC
<i>Camelina sativa</i> (L.) Crantz	Caméline cultivée		
<i>Capsella bursa-pastoris</i> (L.) Medik.	Capselle bourse-à-pasteur		CC
<i>Cardamine hirsuta</i> L.	Cardamine hérissée		CC
<i>Cardamine pratensis</i> L.	Cardamine des prés	ZH	CC
<i>Carduus nutans</i> L.	Chardon penché		C
<i>Carex cf. caryophyllea</i> Latourr.	Laïche printanière		C
<i>Carex flacca</i> Schreb.	Laïche glauque		C
<i>Carex hirta</i> L.	Laïche hérissée		CC
<i>Carex</i> L.			
<i>Carex gr. muricata</i> L.			
<i>Carex panicea</i> L.	Laïche millet	ZH	C
<i>Carpinus betulus</i> L.	Charme		C
<i>Centaurea jacea</i> L.	Centauree jacée		CC
<i>Centaurea scabiosa</i> L.	Centauree scabieuse		C
<i>Cerastium fontanum</i> subsp. <i>vulgare</i> (Hartm.) Greuter & Burdet	Céraiste commun		CC
<i>Chelidonium majus</i> L.	Grande chélidoine		CC
<i>Chenopodium album</i> L.	Chénopode blanc		CC
<i>Cirsium arvense</i> (L.) Scop.	Cirse des champs		CC
<i>Cirsium eriophorum</i> (L.) Scop.	Cirse laineux		C
<i>Cirsium palustre</i> (L.) Scop.	Cirse des marais	ZH	CC
<i>Cirsium vulgare</i> (Savi) Ten.	Cirse commun		CC
<i>Colchicum autumnale</i> L.	Colchique d'automne		C
<i>cf. Conium maculatum</i> L.	Grande cigüe		AC
<i>cf. Conopodium majus</i> (Gouan) Loret	Conopode dénudé		CC
<i>Convolvulus arvensis</i> L.	Liseron des champs		CC
<i>Convolvulus sepium</i> L.	Liset	ZH	CC
<i>Crataegus monogyna</i> Jacq.	Aubépine à un style		CC

Nom scientifique	Nom français	Statuts	Rareté régionale
<i>Crepis cf. pulchra</i> L.	Crépide élégante		PC
<i>Crepis setosa</i> Haller f.	Crépide hérissée		C
<i>Crepis vesicaria</i> subsp. <i>taraxacifolia</i> (Thuill.) Thell. ex Schinz & R.Keller	Crépide à feuilles de pissenlit		C
<i>Cruciata laevipes</i> Opiz	Gaillet croissette		CC
<i>Cyanus segetum</i> Hill	Barbeau		C
<i>Cynosurus cristatus</i> L.	Crételle		CC
<i>Cytisus scoparius</i> (L.) Link	Genêt à balai		CC
<i>Dactylis glomerata</i> L.	Dactyle aggloméré		CC
<i>Daucus carota</i> L.	Carotte sauvage		CC
<i>Deschampsia cespitosa</i> (L.) P.Beauv.	Canche cespiteuse	ZH	CC
<i>Dipsacus fullonum</i> L.	Cabaret des oiseaux		C
<i>Echinochloa crus-galli</i> (L.) P.Beauv.	Échinochloé Pied-de-coq		CC
<i>Echium vulgare</i> L.	Vipérine commune		CC
<i>cf. Elytrigia repens</i> (L.) Desv. ex Nevski	Chiendent commun		CC
<i>Epilobium hirsutum</i> L.	Épilobe hérissé	ZH	CC
<i>Epilobium cf. parviflorum</i> Schreb.	Épilobe à petites fleurs	ZH	C
<i>Epilobium tetragonum</i> L.	Épilobe à tige carrée		CC
<i>Equisetum arvense</i> L.	Prêle des champs		CC
<i>Erodium cicutarium</i> (L.) L'Hér.	Érodium à feuilles de cigue		CC
<i>Ervum tetraspermum</i> L.	Lentillon		C
<i>Eryngium campestre</i> L.	Chardon Roland		C
<i>Euphorbia cyparissias</i> L.	Euphorbe petit-cyprès		C
<i>Euphorbia helioscopia</i> L.	Euphorbe réveil matin		CC
<i>Euphorbia lathyris</i> L.	Euphorbe épurge		C
<i>Fallopia convolvulus</i> (L.) Á.Löve	Renouée liseron		CC
<i>Festuca</i> L.			
<i>Festuca gr. ovina</i> L.	Fétuque des moutons		
<i>Filago cf. germanica</i> L.	Immortelle d'Allemagne		C
<i>Filipendula vulgaris</i> Moench	Filipendule vulgaire		AR
<i>Fraxinus excelsior</i> L.	Frêne élevé		CC
<i>Fumaria officinalis</i> L.	Fumeterre officinale		C
<i>Galium album</i> Mill.	Gaillet dressé		
<i>Galium aparine</i> L.	Gaillet gratteron		CC
<i>Galium mollugo</i> L.	Gaillet commun		CC
<i>Galium verum</i> L.	Gaillet jaune		CC
<i>Genista sagittalis</i> L.	Genêt ailé		C
<i>Genista tinctoria</i> L.	Genêt des teinturiers		C
<i>Geranium columbinum</i> L.	Géranium des colombes		CC
<i>Geranium molle</i> L.	Géranium à feuilles molles		C
<i>Geranium pusillum</i> L.	Géranium fluët		C
<i>Geum urbanum</i> L.	Benoîte commune		CC
<i>Helianthus annuus</i> L.	Tournesol		PC
<i>Heracleum sphondylium</i> L.	Patte d'ours		CC
<i>Holcus lanatus</i> L.	Houlque laineuse		CC
<i>Hypericum perforatum</i> L.	Millepertuis perforé		CC
<i>Hypochaeris radicata</i> L.	Porcelle enracinée		CC
<i>Jacobaea cf. erucifolia</i> (L.) G.Gaertn., B.Mey. & Scherb.	Séneçon à feuilles de Roquette		PC
<i>Jacobaea vulgaris</i> Gaertn.	Herbe de saint Jacques		CC
<i>Jasione montana</i> L.	Jasione des montagnes		CC
<i>Juncus acutiflorus</i> Ehrh. ex Hoffm.	Jonc à tépales aigus	ZH	CC
<i>Juncus conglomeratus</i> L.	Jonc aggloméré	ZH	CC
<i>Juncus effusus</i> L.	Jonc épars	ZH	CC
<i>Juncus inflexus</i> L.	Jonc glauque	ZH	C
<i>Lactuca cf. serriola</i> L.	Laitue scariote		CC
<i>Lamium album</i> L.	Lamier blanc		CC
<i>Lamium amplexicaule</i> L.	Lamier amplexicaule		C
<i>Lamium purpureum</i> L.	Lamier pourpre		CC
<i>Lapsana communis</i> L.	Lampsane commune	EVEE	CC
<i>Lathyrus hirsutus</i> L.	Gesse hérissée		PC
<i>Lathyrus pratensis</i> L.	Gesse des prés		CC
<i>Legousia speculum-veneris</i> (L.) Chaix	Miroir de Vénus	PNAm2	AC
<i>Lepidium campestre</i> (L.) R.Br.	Passerage champêtre		C

Nom scientifique	Nom français	Statuts	Rareté régionale
<i>Leucanthemum vulgare</i> Lam.	Marguerite commune		CC
<i>Ligustrum vulgare</i> L.	Troëne		C
cf. <i>Lithospermum officinale</i> L.	Grémil officinal	A	AR
<i>Lolium multiflorum</i> Lam.	Ivraie multiflore		C
<i>Lolium perenne</i> L.	Ivraie vivace		CC
<i>Lotus corniculatus</i> L.	Lotier corniculé		CC
<i>Luzula campestris</i> (L.) DC.	Luzule champêtre		CC
<i>Lychnis flos-cuculi</i> L.	Oeil-de-perdrix	ZH	CC
<i>Lycopsis arvensis</i> L.	Lycopside des champs		CC
<i>Lysimachia arvensis</i> (L.) U.Manns & Anderb.	Mouron rouge		CC
<i>Malva moschata</i> L.	Mauve musquée		CC
<i>Malva</i> cf. <i>neglecta</i> Wallr.	Petite mauve		CC
<i>Matricaria discoidea</i> DC.	Matricaire fausse-camomille	EVEE	CC
<i>Medicago arabica</i> (L.) Huds.	Luzerne tachetée		C
<i>Medicago sativa</i> L.	Luzerne cultivée		C
<i>Mentha</i> cf. <i>longifolia</i> (L.) Huds.	Menthe à longues feuilles	ZH	AC
<i>Mentha suaveolens</i> Ehrh.	Menthe à feuilles rondes	ZH	C
<i>Muscari comosum</i> (L.) Mill.	Muscari à toupet		C
<i>Myosotis</i> cf. <i>arvensis</i> (L.) Hill	Myosotis des champs		CC
<i>Myosotis discolor</i> Pers.	Myosotis bicolore		C
<i>Myosotis ramosissima</i> Rochel	Myosotis rameux		C
<i>Myosotis</i> gr. <i>scorpioides</i> L.	Myosotis des marais	ZH	C
<i>Narcissus poeticus</i> L.	Narcisse des poètes		AC
cf. <i>Nardus stricta</i> L.	Nard raide		C
<i>Onopordum acanthium</i> L.	Onopordon faux-acanthe		AC
<i>Papaver dubium</i> L.	Pavot douteux		C
<i>Papaver rhoeas</i> L.	Coquelicot	PNAm3	C
<i>Persicaria maculosa</i> Gray	Renouée Persicaire		CC
<i>Petrorhagia prolifera</i> (L.) P.W.Ball & Heywood	Oeillet prolifère		C
<i>Pilosella officinarum</i> F.W.Schultz & Sch.Bip.	Piloselle		CC
<i>Pinus nigra</i> subsp. <i>laricio</i> Maire	Pin noir	EVEE	AC
<i>Plantago coronopus</i> L.	Plantain Corne-de-cerf		C
<i>Plantago lanceolata</i> L.	Plantain lancéolé		CC
<i>Poa annua</i> L.	Pâturin annuel		CC
<i>Poa bulbosa</i> L.	Pâturin bulbeux		C
<i>Poa pratensis</i> L.	Pâturin des prés		CC
<i>Polygala</i> cf. <i>vulgaris</i> L.	Polygala commun		C
<i>Polygonum aviculare</i> L.	Renouée des oiseaux		CC
<i>Populus nigra</i> L.	Peuplier commun noir	ZH	C
<i>Potentilla argentea</i> L.	Potentille argentée		CC
<i>Potentilla erecta</i> (L.) Rausch.	Potentille tormentille		CC
<i>Potentilla reptans</i> L.	Potentille rampante		CC
<i>Potentilla verna</i> L.	Potentille de Tabernaemontanus		C
<i>Poterium sanguisorba</i> L.	Pimprenelle à fruits réticulés		CC
<i>Primula veris</i> L.	Coucou		CC
<i>Prunella laciniata</i> (L.) L.	Brunelle laciniée		AC
<i>Prunus avium</i> (L.) L.	Merisier vrai		CC
<i>Prunus spinosa</i> L.	Épine noire		CC
<i>Pyrus communis</i> L.	Poirier cultivé		AC
<i>Quercus petraea</i> Liebl.	Chêne sessile		CC
<i>Ranunculus acris</i> subsp. <i>friesianus</i> (Jord.) Syme	Renoncule âcre		CC
<i>Ranunculus bulbosus</i> L.	Renoncule bulbeuse		CC
<i>Ranunculus flammula</i> L.	Renoncule flammette	ZH	CC
<i>Ranunculus repens</i> L.	Renoncule rampante	ZH	CC
<i>Reseda lutea</i> L.	Réséda jaune		AC
<i>Reseda luteola</i> L.	Réséda jaunâtre		C
<i>Rhinanthus alectorolophus</i> (Scop.) Pollich	Rhinanthe velu		AC
<i>Rhinanthus minor</i> L.	Petit cocriste		C
<i>Rorippa pyrenaica</i> (All.) Rchb.	Rorippe des Pyrénées		AC
<i>Rosa</i> gr. <i>canina</i> L.	Rosier des chiens		CC
<i>Rubus</i> gr. <i>fruticosus</i> L.	Ronce		CC
<i>Rumex acetosa</i> L.	Oseille des prés		CC

Nom scientifique	Nom français	Statuts	Rareté régionale
<i>Rumex acetosella</i> L.	Petite oseille		CC
<i>Rumex crispus</i> L.	Patience crépue		CC
<i>Salix alba</i> L.	Saule blanc	ZH	C
<i>Salix caprea</i> L.	Saule marsault		CC
<i>Salix</i> L.	Saules		
<i>Salix purpurea</i> L.	Osier rouge	ZH	C
<i>Sambucus nigra</i> L.	Sureau noir		CC
<i>Sanguisorba officinalis</i> L.	Grande pimprenelle	ZH	AC
<i>Saxifraga granulata</i> L.	Saxifrage granulé		C
<i>Schedonorus pratensis</i> (Huds.) P.Beauv.	Fétuque des prés		AC
<i>Scirpus sylvaticus</i> L.	Scirpe des bois	ZH	CC
<i>Scleranthus perennis</i> L.	Scléranthe vivace		C
<i>Scorzonera humilis</i> L.	Scorsonère des prés	ZH	C
<i>Sedum acre</i> L.	Poivre de muraille		C
<i>Sedum album</i> L.	Orpin blanc		C
<i>Sedum rupestre</i> L.	Orpin réfléchi		CC
<i>Sedum rupestre</i> L.	Orpin réfléchi		CC
<i>Senecio inaequidens</i> DC.	Séneçon sud-africain	EVEE	
<i>Senecio vulgaris</i> L.	Séneçon commun		CC
<i>Silene latifolia</i> subsp. <i>alba</i> (Mill.) Greuter & Burdet	Compagnon blanc		CC
<i>Silene nutans</i> L.	Silène nutans		CC
<i>Silene vulgaris</i> (Moench) Garcke	Silène enflé		CC
<i>Silybum marianum</i> (L.) Gaertn.	Chardon marie		AR
<i>Sonchus asper</i> (L.) Hill	Laiteron rude		CC
<i>Spergula arvensis</i> L.	Spergule des champs	PNAm3	C
<i>Spergula rubra</i> (L.) D.Dietr.	Sabline rouge		CC
<i>Stellaria graminea</i> L.	Stellaire graminée		CC
<i>Stellaria media</i> (L.) Vill.	Mouron des oiseaux		CC
<i>Taraxacum</i> F.H.Wigg.	Pissenlit		
<i>Thlaspi arvense</i> L.	Tabouret des champs	PNAm2	AC
<i>Thymus pulegioides</i> L.	Thym commun		CC
<i>Torilis arvensis</i> (Huds.) Link	Torilis des champs		AC
<i>Tragopogon pratensis</i> L.	Salsifis des prés		CC
<i>Trifolium arvense</i> L.	Trèfle des champs		CC
<i>Trifolium campestre</i> Schreb.	Trèfle champêtre		C
<i>Trifolium incarnatum</i> var. <i>molinerii</i> (Balb. ex Hornem.) DC.	Trèfle de Molineri		
<i>Trifolium ochroleucon</i> Huds.	Trèfle jaunâtre		AC
<i>Trifolium pratense</i> L.	Trèfle des prés		CC
<i>Trifolium repens</i> L.	Trèfle rampant		CC
<i>Trifolium striatum</i> L.	Trèfle strié		C
<i>Tripleurospermum inodorum</i> (L.) Sch.Bip.	Matricaire inodore		CC
<i>Trisetum flavescens</i> (L.) P.Beauv.	Trisetum commune		CC
<i>Triticum turgidum</i> subsp. <i>durum</i> (Desf.) Husn.	Blé d'Afrique		
<i>Trocdaris verticillatum</i> (L.) Raf.	Carum verticillé	ZH	C
<i>Turritis glabra</i> L.	Arabette glabre		AC
<i>Typha latifolia</i> L.	Massette à larges feuilles	ZH	C
<i>Ulmus minor</i> Mill.	Petit orme		C
<i>Urtica dioica</i> L.	Ortie dioïque		CC
<i>Valerianella</i> Mill.			
<i>Verbascum</i> L.			
<i>Verbascum</i> cf. <i>pulverulentum</i> Vill.	Molène pulvérulente		C
<i>Veronica arvensis</i> L.	Véronique des champs		CC
<i>Veronica beccabunga</i> L.	Cresson de cheval	ZH	CC
<i>Veronica chamaedrys</i> L.	Véronique petit chêne		CC
<i>Veronica hederifolia</i> L.	Véronique à feuilles de lierre		CC
<i>Veronica persica</i> Poir.	Véronique de Perse		CC
<i>Vicia angustifolia</i> L.	Vesce à feuilles étroites		
<i>Vicia cracca</i> L.	Vesce cracca		CC
<i>Vicia hirsuta</i> (L.) Gray	Vesce hérissée		CC
<i>Vicia lutea</i> L.	Vesce jaune		AC
<i>Vicia sativa</i> L.	Vesce cultivée		CC
<i>Viola arvensis</i> Murray	Pensée des champs	PNAm3	CC

Nom scientifique	Nom français	Statuts	Rareté régionale
<i>Vulpia bromoides</i> (L.) Gray	Vulpie queue-d'écureuil		C

Statuts : PN : protection nationale, PR : protection régionale, LR : liste rouge avec statut menacé, D : Directive « Habitats-faune-flore » Annexe IV, PNA (Plan National d'Action), PNAm (PNA messicoles), ZNIEFF : déterminante ZNIEFF, A : autre statut, EVEC : exotique envahissante, ZH : espèce caractéristique de zone humide (arrêté du 24 juin 2008)

Classes de rareté en Auvergne : D ? (non revu), E (exceptionnel, <0,5 % des mailles), RR (très rare, 0,5-1,5 % des mailles), R (rare, 1,5-3,5 % des mailles), AR (assez rare, 3,5-7,5 % des mailles), PC (peu commun, 7,5-15,5 % des mailles), AC (assez commun, 15,5-31,5 % des mailles), C (commun, 31,5-63,5 % des mailles), CC (très commun, >63,5 % des mailles)

Annexe 3. Localisation des IPA et itinéraires effectués pour le recensement de l'avifaune diurne.

PROJET DE DEVIATION DE LA COMMUNE
D'ESPALEM (43)

Méthodologie de suivi des oiseaux

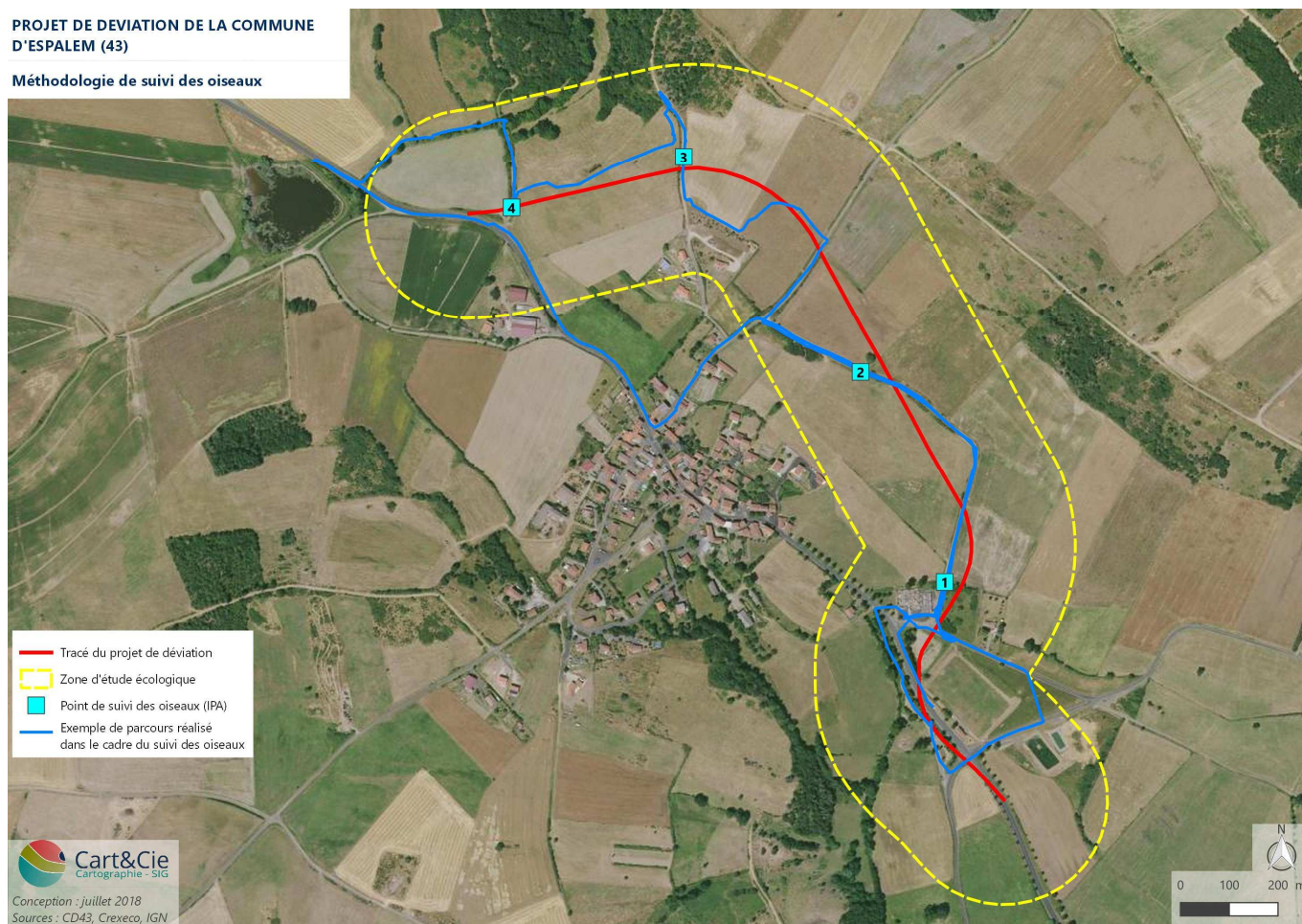

Annexe 4. Itinéraires effectués pour le recensement des autres groupes faunistiques.

PROJET DE DEVIATION DE LA COMMUNE
D'ESPALEM (43)

Méthodologie de suivi de la faune terrestre

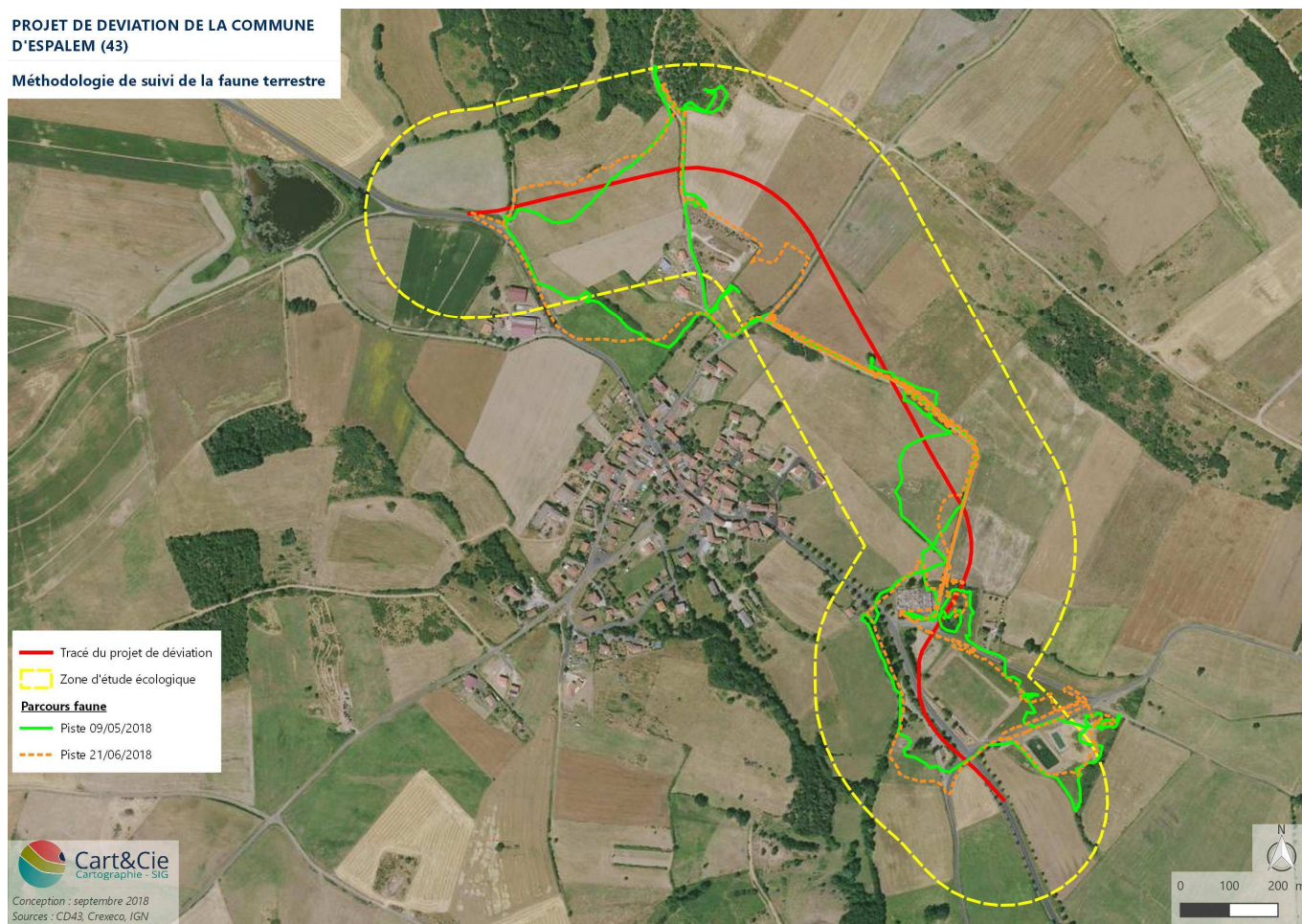

Annexe 5. Liste de toutes les observations (n = 138) d'oiseaux contactés.

Date	Nom scientifique	Nom français	Contact	N ind	Chant	Code atlas	Lon	Lat	Heure	Zone	Couple	Famille	M	F	Ad	Chasse	Direc. Vol	Direc. Vol
03/05/2018	<i>Prunella modularis</i>	Accenteur mouchet	Son	1	1	2	3.237424	45.305816	11:08:37	AI						Non		
03/05/2018	<i>Carduelis carduelis</i>	Chardonneret élégant	Son	1	1	2	3.237424	45.305816	11:08:37	AI						Non		
03/05/2018	<i>Corvus corone</i>	Corneille noire	Vu	1			3.237424	45.305816	11:08:37	AI						Non		
03/05/2018	<i>Sylvia communis</i>	Fauvette grisette	Combiné	1	1	2	3.237424	45.305816	11:08:37	AI						Non		
03/05/2018	<i>Turdus merula</i>	Merle noir	Son	1	1	2	3.237424	45.305816	11:08:37	AI						Non		
03/05/2018	<i>Aegithalos caudatus</i>	Mésange à longue queue	Combiné	2			3.237424	45.305816	11:08:37	AI						Non		
03/05/2018	<i>Milvus migrans</i>	Milan noir	Vu	2			3.237424	45.305816	11:08:37	AI						Non	100	T
03/05/2018	<i>Milvus milvus</i>	Milan royal	Vu	2		3	3.237424	45.305816	11:08:37	AI						Non	100	T
03/05/2018	<i>Passer domesticus</i>	Moineau domestique	Combiné	10			3.237424	45.305816	11:08:37	AI						Non		
03/05/2018	<i>Pica pica</i>	Pie bavarde	Vu	2		6	3.237424	45.305816	11:08:37	AI						Non		
03/05/2018	<i>Fringilla coelebs</i>	Pinson des arbres	Son	1			3.237424	45.305816	11:08:37	AI						Non		
03/05/2018	<i>Phylloscopus collybita</i>	Pouillot véloce	Son	1	1	2	3.237424	45.305816	11:08:37	AI						Non		
03/05/2018	<i>Phoenicurus ochruros</i>	Rougequeue noir	Vu	2		3	3.237424	45.305816	11:08:37	AI						Non		
03/05/2018	<i>Carduelis chloris</i>	Verdier d'Europe	Son	1			3.237424	45.305816	11:08:37	AI						Non		
03/05/2018	<i>Lullula arborea</i>	Alouette lulu	Son	1	1	2	3.23886	45.304406	11:13:46	AI						Non		
03/05/2018	<i>Luscinia megarhynchos</i>	Rossignol philomèle	Son	1	1	2	3.241104	45.307725	11:17:50	Hors Zone						Non		
03/05/2018	<i>Sylvia communis</i>	Fauvette grisette	Son	1			3.237382	45.307934	11:22:52	AI						Non		
03/05/2018	<i>Sylvia communis</i>	Fauvette grisette	Son	1	1	2	3.237806	45.309343	11:23:00	AI						Non		
03/05/2018	<i>Parus major</i>	Mésange charbonnière	Son	1	1	2	3.237806	45.309343	11:23:00	AI						Non		
03/05/2018	<i>Luscinia megarhynchos</i>	Rossignol philomèle	Son	1	1	2	3.237806	45.309343	11:23:00	AI						Non		
03/05/2018	<i>Alauda arvensis</i>	Alouette des champs	Son	1	1	2	3.235873	45.308547	11:24:42	AI						Non		
03/05/2018	<i>Corvus corone</i>	Corneille noire	Son	1			3.235873	45.308547	11:24:42	AI						Non		
03/05/2018	<i>Sylvia atricapilla</i>	Fauvette à tête noire	Son	1	1	2	3.235873	45.308547	11:24:42	AI						Non		
03/05/2018	<i>Hirundo rustica</i>	Hirondelle rustique	Vu	2			3.235873	45.308547	11:24:42	AI						Oui	1	T
03/05/2018	<i>Pica pica</i>	Pie bavarde	Vu	2			3.235873	45.308547	11:24:42	AI						Non		
03/05/2018	<i>Buteo buteo</i>	Buse variable	Vu	1			3.235421	45.301739	11:32:17	Hors Zone						Non	50	T
03/05/2018	<i>Corvus monedula</i>	Choucas des tours	Vu	5			3.235421	45.301739	11:32:17	Hors Zone						Non	30	W
03/05/2018	<i>Milvus migrans</i>	Milan noir	Vu	2			3.235421	45.301739	11:32:17	Hors Zone						Non	50	T
03/05/2018	<i>Buteo buteo</i>	Buse variable	Vu	1			3.236495	45.310955	11:35:32	AI						Non	20	T
03/05/2018	<i>Milvus migrans</i>	Milan noir	Vu	1			3.236495	45.310955	11:35:32	AI						Non	20	T
03/05/2018	<i>Sylvia communis</i>	Fauvette grisette	Son	1			3.234967	45.308854	11:36:02	AI						Oui		
03/05/2018	<i>Turdus merula</i>	Merle noir	Vu	1			3.234967	45.308854	11:36:02	AI						Non		
03/05/2018	<i>Sylvia communis</i>	Fauvette grisette	Son	1	1	2	3.234774	45.309788	11:38:54	AI						Non		
03/05/2018	<i>Saxicola rubicola</i>	Tarier pâtre	Vu	1			3.237153	45.310163	11:40:26	AI				1		Non		
03/05/2018	<i>Alauda arvensis</i>	Alouette des champs	Son	1	1	2	3.235131	45.311249	11:40:54	AI						Non		
03/05/2018	<i>Saxicola rubetra</i>	Tarier des prés	Combiné	3	1	4	3.234423	45.310556	11:41:53	AI						Non		
03/05/2018	<i>Sylvia communis</i>	Fauvette grisette	Son	1	1	2	3.235706	45.310918	11:44:51	AI						Non		
03/05/2018	<i>Lullula arborea</i>	Alouette lulu	Combiné	1	1	2	3.235139	45.309649	11:46:30	AI						Non		

Date	Nom scientifique	Nom français	Contact	N ind	Chant	Code atlas	Lon	Lat	Heure	Zone	Couple	Famille	M	F	Ad	Chasse	Direc. Vol	Direc. Vol
03/05/2018	<i>Ardea cinerea</i>	Héron cendré	Vu	1			3.232616	45.311336	11:49:28	AI						Non	20	W
03/05/2018	<i>Sylvia communis</i>	Fauvette grisette	Son	1	1	2	3.232599	45.312058	11:50:16	AI						Non		
03/05/2018	<i>Oriolus oriolus</i>	Loriot d'Europe	Combiné	2	1	4	3.232599	45.312058	11:50:16	AI				2		Non		
03/05/2018	<i>Phylloscopus collybita</i>	Pouillot véloce	Son	1	1	2	3.232599	45.312058	11:50:16	AI						Non		
03/05/2018	<i>Sylvia atricapilla</i>	Fauvette à tête noire	Son	1	1	2	3.23182	45.311825	11:50:24	AI						Non		
03/05/2018	<i>Sylvia communis</i>	Fauvette grisette	Son	1	1	2	3.23182	45.311825	11:50:24	AI						Non		
03/05/2018	<i>Turdus merula</i>	Merle noir	Son	1	1	2	3.23182	45.311825	11:50:24	AI						Non		
03/05/2018	<i>Columba palumbus</i>	Pigeon ramier	Vu	2			3.23182	45.311825	11:50:24	AI						Non		
03/05/2018	<i>Phylloscopus collybita</i>	Pouillot véloce	Son	1	1	2	3.23182	45.311825	11:50:24	AI						Non		
03/05/2018	<i>Alauda arvensis</i>	Alouette des champs	Son	1	1	2	3.234317	45.311521	11:54:49	AI						Non		
03/05/2018	<i>Saxicola rubicola</i>	Tarier pâtre	Vu	1			3.230494	45.310955	12:08:09	AI				1		Non		
03/05/2018	<i>Corvus corax</i>	Grand corbeau	Son	2			3.229444	45.310678	12:09:49	AI						Non		
03/05/2018	<i>Hirundo rustica</i>	Hirondelle rustique	Vu	3			3.229444	45.310678	12:09:49	AI						Non	10	T
03/05/2018	<i>Carduelis cannabina</i>	Linotte mélodieuse	Combiné	2		3	3.229444	45.310678	12:09:49	AI						Non		
03/05/2018	<i>Turdus merula</i>	Merle noir	Vu	1			3.229444	45.310678	12:09:49	AI				1		Non		
03/05/2018	<i>Milvus migrans</i>	Milan noir	Vu	2			3.229444	45.310678	12:09:49	AI						Non	50	T
03/05/2018	<i>Saxicola rubicola</i>	Tarier pâtre	Combiné	1	1	2	3.229444	45.310678	12:09:49	AI						Non		
03/05/2018	<i>Carduelis chloris</i>	Verdier d'Europe	Combiné	4			3.228651	45.310664	12:10:39	AI		2				Oui		
03/05/2018	<i>Sturnus vulgaris</i>	Étourneau sansonnet	Vu	2			3.229372	45.309712	12:11:21	AI						Non	10	E
03/05/2018	<i>Passer domesticus</i>	Moineau domestique	Combiné	10			3.229372	45.309712	12:11:21	AI						Non		
03/05/2018	<i>Phoenicurus ochruros</i>	Rougequeue noir	Vu	1			3.229372	45.309712	12:11:21	AI				1		Non		
03/05/2018	<i>Streptopelia decaocto</i>	Tourterelle turque	Son	1	1	2	3.229372	45.309712	12:11:21	AI						Non		
03/05/2018	<i>Sylvia atricapilla</i>	Fauvette à tête noire	Son	1	1	2	3.229362	45.311885	12:12:13	AI						Non		
03/05/2018	<i>Sylvia communis</i>	Fauvette grisette	Son	1	1	2	3.229362	45.311885	12:12:13	AI						Non		
03/05/2018	<i>Turdus viscivorus</i>	Grive draine	Vu	1		14	3.229362	45.311885	12:12:13	AI						Non		
03/05/2018	<i>Cyanistes caeruleus</i>	Mésange bleue	Son	1			3.229362	45.311885	12:12:13	AI						Non		
03/05/2018	<i>Columba palumbus</i>	Pigeon ramier	Son	1	1	2	3.229362	45.311885	12:12:13	AI						Non		
03/05/2018	<i>Phylloscopus trochilus</i>	Pouillot fitis	Son	1	1	2	3.229362	45.311885	12:12:13	AI						Non		
03/05/2018	<i>Phylloscopus collybita</i>	Pouillot véloce	Son	1	1	2	3.229362	45.311885	12:12:13	AI						Non		
03/05/2018	<i>Luscinia megarhynchos</i>	Rossignol philomèle	Son	1	1	2	3.229362	45.311885	12:12:13	AI						Non		
03/05/2018	<i>Oriolus oriolus</i>	Loriot d'Europe	Combiné	3	1	4	3.227716	45.31126	12:19:20	AI						Non		
03/05/2018	<i>Carduelis carduelis</i>	Chardonneret élégant	Combiné	2		3	3.227981	45.311582	12:25:52	AI						Non		
03/05/2018	<i>Sylvia atricapilla</i>	Fauvette à tête noire	Son	1	1	2	3.227981	45.311582	12:25:52	AI						Non		
03/05/2018	<i>Ardea cinerea</i>	Héron cendré	Vu	1			3.225259	45.310265	12:32:11	Hors Zone						Oui		
03/05/2018	<i>Milvus milvus</i>	Milan royal	Vu	1			3.225259	45.310265	12:32:11	Hors Zone						Non	20	T
03/05/2018	<i>Motacilla alba</i>	Bergeronnette grise	Combiné	1			3.229995	45.309638	12:38:22	AI						Non		
03/05/2018	<i>Sylvia communis</i>	Fauvette grisette	Son	1	1	2	3.231513	45.309756	12:38:39	AI						Non		
03/05/2018	<i>Alauda arvensis</i>	Alouette des champs	Son	1	1	2	3.231035	45.308836	12:40:49	Hors Zone						Non		
03/05/2018	<i>Carduelis carduelis</i>	Chardonneret élégant	Combiné	3		4	3.231957	45.307931	12:42:27	Hors Zone						Non		
03/05/2018	<i>Falco tinnunculus</i>	Faucon crécerelle	Vu	1			3.231957	45.307931	12:42:27	Hors Zone						Non	30	T

Date	Nom scientifique	Nom français	Contact	N ind	Chant	Code atlas	Lon	Lat	Heure	Zone	Couple	Famille	M	F	Ad	Chasse	Direc. Vol	Direc. Vol
03/05/2018	<i>Turdus merula</i>	Merle noir	Combiné	1	1	2	3.231957	45.307931	12:42:27	Hors Zone						Non		
03/05/2018	<i>Passer domesticus</i>	Moineau domestique	Combiné	10			3.231957	45.307931	12:42:27	Hors Zone						Non		
03/05/2018	<i>Phoenicurus ochrurus</i>	Rougequeue noir	Vu	1			3.231957	45.307931	12:42:27	Hors Zone				1		Non		
03/05/2018	<i>Streptopelia decaocto</i>	Tourterelle turque	Combiné	3	1	4	3.231957	45.307931	12:42:27	Hors Zone						Non		
03/05/2018	<i>Buteo buteo</i>	Buse variable	Vu	1			3.238024	45.305617	12:53:25	AI						Non	10	T
03/05/2018	<i>Saxicola rubicola</i>	Tarier pâtre	Vu	1			3.238024	45.305617	12:53:25	AI				1		Non		
03/05/2018	<i>Carduelis chloris</i>	Verdier d'Europe	Son	1	1	2	3.239117	45.304936	12:55:55	AI						Non		
03/05/2018	<i>Motacilla alba</i>	Bergeronnette grise	Vu	1			3.237212	45.303749	13:00:20	AI					1	Non		
03/05/2018	<i>Sylvia atricapilla</i>	Fauvette à tête noire	Son	1	1	2	3.237212	45.303749	13:00:20	AI						Non		
03/05/2018	<i>Sylvia communis</i>	Fauvette grisette	Son	1	1	2	3.237212	45.303749	13:00:20	AI						Non		
03/05/2018	<i>Fringilla coelebs</i>	Pinson des arbres	Combiné	2			3.237212	45.303749	13:00:20	AI						Non		
06/06/2018	<i>Sylvia atricapilla</i>	Fauvette à tête noire	Son	1	1	2	3.229445	45.310675	05:51:36	AI						Non		
06/06/2018	<i>Sylvia communis</i>	Fauvette grisette	Son	1	1	2	3.229445	45.310675	05:51:36	AI						Non		
06/06/2018	<i>Turdus philomelos</i>	Grive musicienne	Son	1	1	2	3.229445	45.310675	05:51:36	AI						Non		
06/06/2018	<i>Turdus merula</i>	Merle noir	Son	1	1	2	3.229445	45.310675	05:51:36	AI						Non		
06/06/2018	<i>Parus major</i>	Mésange charbonnière	Combiné	1	1	2	3.229445	45.310675	05:51:36	AI						Non		
06/06/2018	<i>Corvus corone</i>	Corneille noire	Combiné	2			3.232598	45.31135	06:05:38	AI						Non		
06/06/2018	<i>Sylvia atricapilla</i>	Fauvette à tête noire	Son	1	1	2	3.232598	45.31135	06:05:38	AI						Non		
06/06/2018	<i>Sylvia communis</i>	Fauvette grisette	Son	2	2	4	3.232598	45.31135	06:05:38	AI						Non		
06/06/2018	<i>Carduelis cannabina</i>	Linotte mélodieuse	Son	2			3.232598	45.31135	06:05:38	AI						Non		
06/06/2018	<i>Turdus merula</i>	Merle noir	Son	1	1	2	3.232598	45.31135	06:05:38	AI						Non		
06/06/2018	<i>Luscinia megarhynchos</i>	Rossignol philomèle	Son	1	1	2	3.232598	45.31135	06:05:38	AI						Non		
06/06/2018	<i>Garrulus glandarius</i>	Geai des chênes	Son	2			3.23129	45.312019	06:15:45	AI						Non		
06/06/2018	<i>Passer domesticus</i>	Moineau domestique	Son	6			3.233199	45.309897	06:20:58	AI						Non		
06/06/2018	<i>Alauda arvensis</i>	Alouette des champs	Son	2	2	4	3.234333	45.31045	06:21:07	AI						Non		
06/06/2018	<i>Lullula arborea</i>	Alouette lulu	Son	1	1	4	3.236493	45.310452	06:25:35	AI						Non		
06/06/2018	<i>Saxicola rubicola</i>	Tarier pâtre	Vu	1		1	3.235277	45.310523	06:26:05	AI						Non		
06/06/2018	<i>Lullula arborea</i>	Alouette lulu	Son	1	1	4	3.234811	45.309909	06:26:38	AI						Non		
06/06/2018	<i>Turdus merula</i>	Merle noir	Vu	1			3.234811	45.309909	06:26:38	AI						Non		
06/06/2018	<i>Passer domesticus</i>	Moineau domestique	Vu	3			3.234811	45.309909	06:26:38	AI						Non		
06/06/2018	<i>Sylvia atricapilla</i>	Fauvette à tête noire	Son	1	1	2	3.234174	45.309244	06:29:45	AI						Non		
06/06/2018	<i>Sylvia communis</i>	Fauvette grisette	Son	1	1	2	3.234174	45.309244	06:29:45	AI						Non		
06/06/2018	<i>Parus major</i>	Mésange charbonnière	Son	1	1	2	3.234174	45.309244	06:29:45	AI						Non		
06/06/2018	<i>Milvus migrans</i>	Milan noir	Vu	1			3.235831	45.309224	06:31:40	AI						Oui	20	SW
06/06/2018	<i>Sylvia communis</i>	Fauvette grisette	Combiné	4	2	4	3.235979	45.308551	06:34:09	AI						Non		
06/06/2018	<i>Emberiza citrinella</i>	Bruant jaune	Son	1	1	2	3.239159	45.309042	06:35:04	Hors Zone						Non		
06/06/2018	<i>Oriolus oriolus</i>	Loriot d'Europe	Son	1	1	2	3.239159	45.309042	06:35:04	Hors Zone						Non		
06/06/2018	<i>Luscinia megarhynchos</i>	Rossignol philomèle	Son	1	1	2	3.239159	45.309042	06:35:04	Hors Zone						Non		
06/06/2018	<i>Sylvia communis</i>	Fauvette grisette	Combiné	1	1	2	3.23691	45.308229	06:46:27	AI						Non		
06/06/2018	<i>Sylvia atricapilla</i>	Fauvette à tête noire	Son	1	1	2	3.237384	45.305777	06:51:10	AI						Non		

Date	Nom scientifique	Nom français	Contact	N ind	Chant	Code atlas	Lon	Lat	Heure	Zone	Couple	Famille	M	F	Ad	Chasse	Direc. Vol	Direc. Vol
06/06/2018	<i>Sylvia communis</i>	Fauvette grisette	Son	2	2	4	3.237384	45.305777	06:51:10	AI						Non		
06/06/2018	<i>Turdus merula</i>	Merle noir	Son	1	1	2	3.237384	45.305777	06:51:10	AI						Non		
06/06/2018	<i>Passer domesticus</i>	Moineau domestique	Combiné	2			3.237384	45.305777	06:51:10	AI						Non		
06/06/2018	<i>Streptopelia decaocto</i>	Tourterelle turque	Son	1	1	2	3.237384	45.305777	06:51:10	AI						Non		
06/06/2018	<i>Athene noctua</i>	Chevêche d'Athéna	Vu	1		1	3.238062	45.305288	06:58:49	AI						Non		
06/06/2018	<i>Pica pica</i>	Pie bavarde	Vu	1			3.238234	45.304153	07:01:03	AI						Non		
06/06/2018	<i>Passer domesticus</i>	Moineau domestique	Vu	2			3.239082	45.303498	07:03:36	AI						Non		
06/06/2018	<i>Sylvia communis</i>	Fauvette grisette	Son	1	1	2	3.239699	45.302632	07:04:39	AI						Non		
06/06/2018	<i>Passer domesticus</i>	Moineau domestique	Vu	4			3.237423	45.303857	07:05:50	AI						Non		
06/06/2018	<i>Sylvia atricapilla</i>	Fauvette à tête noire	Son	1	1	2	3.236295	45.303252	07:07:49	AI						Non		
06/06/2018	<i>Turdus merula</i>	Merle noir	Vu	1			3.236295	45.303252	07:07:49	AI						Non		
06/06/2018	<i>Cyanistes caeruleus</i>	Mésange bleue	Son	2			3.236295	45.303252	07:07:49	AI						Non		
06/06/2018	<i>Parus major</i>	Mésange charbonnière	Son	1	1	2	3.236295	45.303252	07:07:49	AI						Non		
06/06/2018	<i>Carduelis carduelis</i>	Chardonneret élégant	Son	1	1	4	3.236791	45.303804	07:09:42	AI						Non		
06/06/2018	<i>Carduelis carduelis</i>	Chardonneret élégant	Son	1	1	4	3.236278	45.30512	07:12:32	AI						Non		
06/06/2018	<i>Turdus merula</i>	Merle noir	Son	1	1	2	3.236278	45.30512	07:12:32	AI						Non		
06/06/2018	<i>Saxicola rubicola</i>	Tarier pâtre	Vu	1		1	3.231199	45.310629	07:28:26	AI				1		Non		
06/06/2018	<i>Hirundo rustica</i>	Hirondelle rustique	Vu	3			3.228319	45.310054	07:31:03	AI						Non	30	NNW
06/06/2018	<i>Phoenicurus ochruros</i>	Rougequeue noir	Son	1	1	2	3.229371	45.309583	07:33:11	AI						Non		
21/06/2018	<i>Upupa epops</i>	Huppe fasciée	Son	1	1	2	3.240079	45.308677	08:00:00	Hors zone						Non		

Abréviations utilisées

N ind : nombre d'individus

Chant : nombre de chanteurs

Code atlas : voir Tableau 5

Lon / Lat : longitude et latitude en degrés décimaux

Zone : zone du projet dans laquelle l'espèce a été contactée. Projet > AI (Aire d'inventaires) > Hors zone.

Famille / Couple : nombre de familles / couples

M / F : nombre de mâles / femelles

Ad / Imm / Juv : nombre d'adultes / immatures / juvéniles

Chasse : comportement d'alimentation

Haut. Vol / Direc. Vol : hauteur et direction de vol

Annexe 6. Liste des observations d'oiseaux contactés durant les IPA.

Date	Nom scientifique	Nom français	Contact	N ind	Chant	Code atlas	IPA	Lon	Lat	Heure	Zone	Couple	Famille	M	F	Ad	Chasse	Haut Vol	Direc Vol
03/05/2018	<i>Prunella modularis</i>	Accenteur mouchet	Son	1	1	2	1	3.237424	45.305816	11:08:37	AI						Non		
03/05/2018	<i>Carduelis carduelis</i>	Chardonneret élégant	Son	1	1	2	1	3.237424	45.305816	11:08:37	AI						Non		
03/05/2018	<i>Corvus corone</i>	Corneille noire	Vu	1			1	3.237424	45.305816	11:08:37	AI						Non		
03/05/2018	<i>Sylvia communis</i>	Fauvette grisette	Combiné	1	1	2	1	3.237424	45.305816	11:08:37	AI						Non		
03/05/2018	<i>Turdus merula</i>	Merle noir	Son	1	1	2	1	3.237424	45.305816	11:08:37	AI						Non		
03/05/2018	<i>Aegithalos caudatus</i>	Mésange à longue queue	Combiné	2			1	3.237424	45.305816	11:08:37	AI						Non		
03/05/2018	<i>Milvus migrans</i>	Milan noir	Vu	2			1	3.237424	45.305816	11:08:37	AI						Non	100	T
03/05/2018	<i>Milvus milvus</i>	Milan royal	Vu	2		3	1	3.237424	45.305816	11:08:37	AI						Non	100	T
03/05/2018	<i>Passer domesticus</i>	Moineau domestique	Combiné	10			1	3.237424	45.305816	11:08:37	AI						Non		
03/05/2018	<i>Pica pica</i>	Pie bavarde	Vu	2		6	1	3.237424	45.305816	11:08:37	AI						Non		
03/05/2018	<i>Fringilla coelebs</i>	Pinson des arbres	Son	1			1	3.237424	45.305816	11:08:37	AI						Non		
03/05/2018	<i>Phylloscopus collybita</i>	Pouillot véloce	Son	1	1	2	1	3.237424	45.305816	11:08:37	AI						Non		
03/05/2018	<i>Phoenicurus ochruros</i>	Rougequeue noir	Vu	2		3	1	3.237424	45.305816	11:08:37	AI						Non		
03/05/2018	<i>Carduelis chloris</i>	Verdier d'Europe	Son	1			1	3.237424	45.305816	11:08:37	AI						Non		
03/05/2018	<i>Lullula arborea</i>	Alouette lulu	Son	1	1	2	1	3.23886	45.304406	11:13:46	AI						Non		
06/06/2018	<i>Sylvia atricapilla</i>	Fauvette à tête noire	Son	1	1	2	1	3.237384	45.305777	06:51:10	AI						Non		
06/06/2018	<i>Sylvia communis</i>	Fauvette grisette	Son	2	2	4	1	3.237384	45.305777	06:51:10	AI						Non		
06/06/2018	<i>Turdus merula</i>	Merle noir	Son	1	1	2	1	3.237384	45.305777	06:51:10	AI						Non		
06/06/2018	<i>Passer domesticus</i>	Moineau domestique	Combiné	2			1	3.237384	45.305777	06:51:10	AI						Non		
06/06/2018	<i>Streptopelia decaocto</i>	Tourterelle turque	Son	1	1	2	1	3.237384	45.305777	06:51:10	AI						Non		
03/05/2018	<i>Sylvia communis</i>	Fauvette grisette	Son	1			2	3.237382	45.307934	11:22:52	AI						Non		
03/05/2018	<i>Sylvia communis</i>	Fauvette grisette	Son	1	1	2	2	3.237806	45.309343	11:23:00	AI						Non		
03/05/2018	<i>Parus major</i>	Mésange charbonnière	Son	1	1	2	2	3.237806	45.309343	11:23:00	AI						Non		
03/05/2018	<i>Luscinia megarhynchos</i>	Rossignol philomèle	Son	1	1	2	2	3.237806	45.309343	11:23:00	AI						Non		
03/05/2018	<i>Alauda arvensis</i>	Alouette des champs	Son	1	1	2	2	3.235873	45.308547	11:24:42	AI						Non		
03/05/2018	<i>Corvus corone</i>	Corneille noire	Son	1			2	3.235873	45.308547	11:24:42	AI						Non		
03/05/2018	<i>Sylvia atricapilla</i>	Fauvette à tête noire	Son	1	1	2	2	3.235873	45.308547	11:24:42	AI						Non		
03/05/2018	<i>Hirundo rustica</i>	Hirondelle rustique	Vu	2			2	3.235873	45.308547	11:24:42	AI						Oui	1	T
03/05/2018	<i>Pica pica</i>	Pie bavarde	Vu	2			2	3.235873	45.308547	11:24:42	AI						Non		
06/06/2018	<i>Sylvia communis</i>	Fauvette grisette	Combiné	4	2	4	2	3.235979	45.308551	06:34:09	AI						Non		
06/06/2018	<i>Oriolus oriolus</i>	Loriot d'Europe	Son	1	1	2	2	3.239159	45.309042	06:35:04	Hors Zone						Non		
03/05/2018	<i>Ardea cinerea</i>	Héron cendré	Vu	1			3	3.232616	45.311336	11:49:28	AI						Non	20	W
03/05/2018	<i>Sylvia communis</i>	Fauvette grisette	Son	1	1	2	3	3.232599	45.312058	11:50:16	AI						Non		
03/05/2018	<i>Oriolus oriolus</i>	Loriot d'Europe	Combiné	2	1	4	3	3.232599	45.312058	11:50:16	AI			2			Non		
03/05/2018	<i>Phylloscopus collybita</i>	Pouillot véloce	Son	1	1	2	3	3.232599	45.312058	11:50:16	AI						Non		
03/05/2018	<i>Sylvia atricapilla</i>	Fauvette à tête noire	Son	1	1	2	3	3.23182	45.311825	11:50:24	AI						Non		

Date	Nom scientifique	Nom français	Contact	N ind	Chant	Code atlas	IPA	Lon	Lat	Heure	Zone	Couple	Famille	M	F	Ad	Chasse	Haut Vol	Direc Vol
03/05/2018	<i>Sylvia communis</i>	Fauvette grisette	Son	1	1	2	3	3.23182	45.311825	11:50:24	AI						Non		
03/05/2018	<i>Turdus merula</i>	Merle noir	Son	1	1	2	3	3.23182	45.311825	11:50:24	AI						Non		
03/05/2018	<i>Columba palumbus</i>	Pigeon ramier	Vu	2			3	3.23182	45.311825	11:50:24	AI						Non		
03/05/2018	<i>Phylloscopus collybita</i>	Pouillot véloce	Son	1	1	2	3	3.23182	45.311825	11:50:24	AI						Non		
03/05/2018	<i>Alauda arvensis</i>	Alouette des champs	Son	1	1	2	3	3.234317	45.311521	11:54:49	AI						Non		
06/06/2018	<i>Corvus corone</i>	Corneille noire	Combiné	2			3	3.232598	45.31135	06:05:38	AI						Non		
06/06/2018	<i>Sylvia atricapilla</i>	Fauvette à tête noire	Son	1	1	2	3	3.232598	45.31135	06:05:38	AI						Non		
06/06/2018	<i>Sylvia communis</i>	Fauvette grisette	Son	2	2	4	3	3.232598	45.31135	06:05:38	AI						Non		
06/06/2018	<i>Carduelis cannabina</i>	Linotte mélodieuse	Son	2			3	3.232598	45.31135	06:05:38	AI						Non		
06/06/2018	<i>Turdus merula</i>	Merle noir	Son	1	1	2	3	3.232598	45.31135	06:05:38	AI						Non		
06/06/2018	<i>Luscinia megarhynchos</i>	Rossignol philomèle	Son	1	1	2	3	3.232598	45.31135	06:05:38	AI						Non		
06/06/2018	<i>Garrulus glandarius</i>	Geai des chênes	Son	2			3	3.23129	45.312019	06:15:45	AI						Non		
03/05/2018	<i>Corvus corax</i>	Grand corbeau	Son	2			4	3.229444	45.310678	12:09:49	AI						Non		
03/05/2018	<i>Hirundo rustica</i>	Hirondelle rustique	Vu	3			4	3.229444	45.310678	12:09:49	AI						Non	10	T
03/05/2018	<i>Carduelis cannabina</i>	Linotte mélodieuse	Combiné	2		3	4	3.229444	45.310678	12:09:49	AI						Non		
03/05/2018	<i>Turdus merula</i>	Merle noir	Vu	1			4	3.229444	45.310678	12:09:49	AI			1			Non		
03/05/2018	<i>Milvus migrans</i>	Milan noir	Vu	2			4	3.229444	45.310678	12:09:49	AI						Non	50	T
03/05/2018	<i>Saxicola rubicola</i>	Tarier pâtre	Combiné	1	1	2	4	3.229444	45.310678	12:09:49	AI						Non		
03/05/2018	<i>Carduelis chloris</i>	Verdier d'Europe	Combiné	4			4	3.228651	45.310664	12:10:39	AI	2					Oui		
03/05/2018	<i>Sturnus vulgaris</i>	Étourneau sansonnet	Vu	2			4	3.229372	45.309712	12:11:21	AI						Non	10	E
03/05/2018	<i>Passer domesticus</i>	Moineau domestique	Combiné	10			4	3.229372	45.309712	12:11:21	AI						Non		
03/05/2018	<i>Phoenicurus ochruros</i>	Rougequeue noir	Vu	1			4	3.229372	45.309712	12:11:21	AI			1			Non		
03/05/2018	<i>Streptopelia decaocto</i>	Tourterelle turque	Son	1	1	2	4	3.229372	45.309712	12:11:21	AI						Non		
03/05/2018	<i>Sylvia atricapilla</i>	Fauvette à tête noire	Son	1	1	2	4	3.229362	45.311885	12:12:13	AI						Non		
03/05/2018	<i>Sylvia communis</i>	Fauvette grisette	Son	1	1	2	4	3.229362	45.311885	12:12:13	AI						Non		
03/05/2018	<i>Turdus viscivorus</i>	Grive draine	Vu	1		14	4	3.229362	45.311885	12:12:13	AI						Non		
03/05/2018	<i>Cyanistes caeruleus</i>	Mésange bleue	Son	1			4	3.229362	45.311885	12:12:13	AI						Non		
03/05/2018	<i>Columba palumbus</i>	Pigeon ramier	Son	1	1	2	4	3.229362	45.311885	12:12:13	AI						Non		
03/05/2018	<i>Phylloscopus trochilus</i>	Pouillot fitis	Son	1	1	2	4	3.229362	45.311885	12:12:13	AI						Non		
03/05/2018	<i>Phylloscopus collybita</i>	Pouillot véloce	Son	1	1	2	4	3.229362	45.311885	12:12:13	AI						Non		
03/05/2018	<i>Luscinia megarhynchos</i>	Rossignol philomèle	Son	1	1	2	4	3.229362	45.311885	12:12:13	AI						Non		
03/05/2018	<i>Oriolus oriolus</i>	Loriot d'Europe	Combiné	3	1	4	4	3.227716	45.31126	12:19:20	AI						Non		
06/06/2018	<i>Sylvia atricapilla</i>	Fauvette à tête noire	Son	1	1	2	4	3.229445	45.310675	05:51:36	AI						Non		
06/06/2018	<i>Sylvia communis</i>	Fauvette grisette	Son	1	1	2	4	3.229445	45.310675	05:51:36	AI						Non		
06/06/2018	<i>Turdus philomelos</i>	Grive musicienne	Son	1	1	2	4	3.229445	45.310675	05:51:36	AI						Non		
06/06/2018	<i>Turdus merula</i>	Merle noir	Son	1	1	2	4	3.229445	45.310675	05:51:36	AI						Non		
06/06/2018	<i>Parus major</i>	Mésange charbonnière	Combiné	1	1	2	4	3.229445	45.310675	05:51:36	AI						Non		

Abréviations utilisées

N ind : nombre d'individus

Chant : nombre de chanteurs

Code atlas : voir Tableau 5

IPA : numéro de l'IPA

Lon / Lat : longitude et latitude en degrés décimaux

Zone : zone du projet dans laquelle l'espèce a été contactée. Projet > AI (Aire d'inventaires) > Hors zone.

Famille / Couple : nombre de familles / couples

M / F : nombre de mâles / femelles

Ad / Imm / Juv : nombre d'adultes / immatures / juvéniles

Chasse : comportement d'alimentation

Haut. Vol / Direc. Vol : hauteur et direction de vol

Annexe 7. Détail des observations réalisées pour la faune terrestre

Nom français	Nom latin	Date	Lon	Lat	Nb	Nb Mâles	Nb Femelles	Nb Œufs	Nb larves	Nb juv	Nb ad	Contact direct	Contact indirect	Groupe	Ordre
Grenouille verte	<i>Pelophylax kl. esculentus</i>	09/05/2018	3,239076	45,303927								Son		Amphibiens	Anoures
Géomètre à barreaux	<i>Chiasmia clathrata</i>	09/05/2018	3,236138	45,308825	1						1	Vu		Insectes	Lépidoptères
Cuivré fuligineux	<i>Lycaena tityrus</i>	09/05/2018	3,236138	45,308825	1						1	Vu		Insectes	Lépidoptères
Cuivré commun	<i>Lycaena phlaeas</i>	09/05/2018	3,236138	45,308825	2						2	Vu		Insectes	Lépidoptères
Sanglier	<i>Sus scrofa</i>	09/05/2018	3,236138	45,308825									Traces	Mammifères	Artiodactyles
Renard roux	<i>Vulpes vulpes</i>	09/05/2018	3,236138	45,308825									Fèces	Mammifères	Carnivores
Azuré des Anthyllides	<i>Cyaniris semiargus</i>	09/05/2018	3,236138	45,308825	2	2					2	Vu		Insectes	Lépidoptères
Aurore	<i>Anthocharis cardamines</i>	09/05/2018	3,236138	45,308825	3						3	Vu		Insectes	Lépidoptères
Petit Nacré	<i>Issoria lathonia</i>	09/05/2018	3,236138	45,308825	1						1	Vu		Insectes	Lépidoptères
Piérade du Lotier	<i>Leptidea sinapis</i>	09/05/2018	3,236138	45,308825	2						2	Vu		Insectes	Lépidoptères
Mélictée du Plantain	<i>Melitaea cinxia</i>	09/05/2018	3,236138	45,308825	4						4	Vu		Insectes	Lépidoptères
Taupe d'Europe	<i>Talpa europaea</i>	09/05/2018	3,236138	45,308825									Terrier	Mammifères	Soricomorphes
Fadet commun	<i>Coenonympha pamphilus</i>	09/05/2018	3,236138	45,308825	4						4	Vu		Insectes	Lépidoptères
Mélictée de la Lancéole	<i>Melitaea parthenoides</i>	09/05/2018	3,236138	45,308825	1						1	Vu		Insectes	Lépidoptères
Grillon champêtre	<i>Gryllus campestris</i>	09/05/2018	3,236138	45,308825								Son		Insectes	Orthoptères
Ensablantée des renouées	<i>Lythria purpuraria</i>	09/05/2018	3,236138	45,308825	1						1	Vu		Insectes	Lépidoptères
Doublure jaune	<i>Euclidia glyphica</i>	09/05/2018	3,236138	45,308825								Vu		Insectes	Lépidoptères
Phalène picotée	<i>Ematurga atomaria</i>	09/05/2018	3,236138	45,308825	+						+	Vu		Insectes	Lépidoptères
Couleuvre verte et jaune	<i>Hierophis viridiflavus</i>	09/05/2018	3,237154	45,307968	1						1	Vu		Reptiles	Serpents
Lézard des murailles	<i>Podarcis muralis</i>	09/05/2018	3,237101	45,305719	1						1	Vu		Reptiles	Lézards
Lézard des murailles	<i>Podarcis muralis</i>	09/05/2018	3,234212	45,309264	1						1	Vu		Reptiles	Lézards
Lézard vert occidental	<i>Lacerta bilineata</i>	09/05/2018	3,234995	45,308945	1	1					1	Vu		Reptiles	Lézards
Lézard vert occidental	<i>Lacerta bilineata</i>	21/06/2018	3,23716	45,308137	1						1	Son		Reptiles	Lézards
Petit Nacré	<i>Issoria lathonia</i>	21/06/2018	3,236138	45,308825	1						1	Vu		Insectes	Lépidoptères
Mélictée du Mélampyre	<i>Melitaea athalia</i>	21/06/2018	3,236138	45,308825	2						2	Vu		Insectes	Lépidoptères
Petite Tortue	<i>Aglais urticae</i>	21/06/2018	3,236138	45,308825	2						2	Vu		Insectes	Lépidoptères
Hespérie des Sanguisorbes	<i>Spialia sertorius</i>	21/06/2018	3,236138	45,308825	1						1	Vu		Insectes	Lépidoptères
Noctuelle en deuil	<i>Tyta luctuosa</i>	21/06/2018	3,236138	45,308825	1						1	Vu		Insectes	Lépidoptères
Petit Sylvain	<i>Limenitis camilla</i>	21/06/2018	3,236138	45,308825	1						1	Vu		Insectes	Lépidoptères
Libellule déprimée	<i>Libellula depressa</i>	21/06/2018	3,236138	45,308825	1	1					1	Vu		Insectes	Odonates
Grande sauterelle verte	<i>Tettigonia viridissima</i>	21/06/2018	3,236138	45,308825								Son		Insectes	Orthoptères
Nacré de la Ronce	<i>Brenthis daphne</i>	21/06/2018	3,236138	45,308825	8						8	Vu		Insectes	Lépidoptères
Paon-du-jour	<i>Aglais io</i>	21/06/2018	3,236138	45,308825	1						1	Vu		Insectes	Lépidoptères
Hespérie des Potentilles	<i>Pyrgus armoricanus</i>	21/06/2018	3,236138	45,308825	1						1	Vu		Insectes	Lépidoptères
Criquet des clairières	<i>Chrysochraon dispar dispar</i>	21/06/2018	3,236138	45,308825								Son		Insectes	Orthoptères
Grenouille verte	<i>Pelophylax kl. esculentus</i>	21/06/2018	3,236138	45,308825								Son		Amphibiens	Anoures
Gomphe à forceps septentrional	<i>Onychogomphus forcipatus forcipatus</i>	21/06/2018	3,236138	45,308825	1	1					1	Vu		Insectes	Odonates
Azuré de la Bugrane	<i>Polyommatus icarus</i>	21/06/2018	3,236138	45,308825	3						3	Vu		Insectes	Lépidoptères

Grillon champêtre	<i>Gryllus campestris</i>	21/06/2018	3,236138	45,308825								Son		Insectes	Orthoptères
Criquet duettiste	<i>Gomphocerippus brunneus brunneus</i>	21/06/2018	3,236138	45,308825								Son		Insectes	Orthoptères
Taupe d'Europe	<i>Talpa europaea</i>	21/06/2018	3,236138	45,308825									Terrier	Mammifères	Soricomorphes
Demi-deuil	<i>Melanargia galathea</i>	21/06/2018	3,236138	45,308825	+						+	Vu		Insectes	Lépidoptères
Hespérie de la Houque	<i>Thymelicus sylvestris</i>	21/06/2018	3,236138	45,308825	1						1	Vu		Insectes	Lépidoptères
Azuré des Anthyllides	<i>Cyaniris semiargus</i>	21/06/2018	3,236138	45,308825	1	1					1	Vu		Insectes	Lépidoptères
Hespérie de l'Alcée	<i>Carcharodus alceae</i>	21/06/2018	3,236138	45,308825	1						1	Vu		Insectes	Lépidoptères
Doublure jaune	<i>Euclidia glyphica</i>	21/06/2018	3,236138	45,308825								Vu		Insectes	Lépidoptères
Hespérie du Dactyle	<i>Thymelicus lineola</i>	21/06/2018	3,236138	45,308825	2						2	Vu		Insectes	Lépidoptères
Decticelle bariolée	<i>Roeseliana roeselii</i>	21/06/2018	3,236138	45,308825								Son		Insectes	Orthoptères
Souci	<i>Colias crocea</i>	21/06/2018	3,236138	45,308825	1						1	Vu		Insectes	Lépidoptères
Brocette d'or	<i>Camptogramma bilineata</i>	21/06/2018	3,236138	45,308825	1						1	Vu		Insectes	Lépidoptères
Chevreuril européen	<i>Capreolus capreolus</i>	21/06/2018	3,236138	45,308825									Empreinte	Mammifères	Artiodactyles
Criquet des pâtures	<i>Pseudochorthippus parallelus parallelus</i>	21/06/2018	3,236138	45,308825								Son		Insectes	Orthoptères
Gamma	<i>Autographa gamma</i>	21/06/2018	3,236138	45,308825								Vu		Insectes	Lépidoptères
Céphale	<i>Coenonympha arcania</i>	21/06/2018	3,236138	45,308825	6						6	Vu		Insectes	Lépidoptères
Piérade de la Rave	<i>Pieris rapae</i>	21/06/2018	3,236138	45,308825	7						7	Vu		Insectes	Lépidoptères
Myrtil	<i>Maniola jurtina</i>	21/06/2018	3,236138	45,308825	++						++	Vu		Insectes	Lépidoptères
Morosphinx	<i>Macroglossum stellatarum</i>	21/06/2018	3,236138	45,308825	1						1	Vu		Insectes	Lépidoptères
Gazé	<i>Aporia crataegi</i>	21/06/2018	3,236138	45,308825	+						+	Vu		Insectes	Lépidoptères
Fadet commun	<i>Coenonympha pamphilus</i>	21/06/2018	3,236138	45,308825	++						++	Vu		Insectes	Lépidoptères
Lézard vert occidental	<i>Lacerta bilineata</i>	21/06/2018	3,232589	45,311383	1						1	Vu		Reptiles	Lézards
Lézard des murailles	<i>Podarcis muralis</i>	21/06/2018	3,237153	45,305738	1	1					1	Vu		Reptiles	Lézards
Agrion de Mercure	<i>Coenagrion mercuriale</i>	21/06/2018	3,2404	45,304	7	4	3				7	Vu		Insectes	Odonates
Agrion de Mercure	<i>Coenagrion mercuriale</i>	21/06/2018	3,238947	45,303876	1						1	Vu		Insectes	Odonates
Agrion de Mercure	<i>Coenagrion mercuriale</i>	21/06/2018	3,239708	45,304115	1	1					1	Vu		Insectes	Odonates
Lézard vert occidental	<i>Lacerta bilineata</i>	21/06/2018	3,24001	45,304318	1						1	Vu		Reptiles	Lézards
Agrion de Mercure	<i>Coenagrion mercuriale</i>	21/06/2018	3,237311	45,305092	5	4	1				5	Vu		Insectes	Odonates