	<p align="center">Examen au cas par cas réalisé par la personne publique responsable en application des articles R. 104-33 à R. 104-37 du code de l'urbanisme pour une carte communale</p> <p align="center">Demande d'avis conforme à l'autorité environnementale sur l'absence de nécessité de réaliser une évaluation environnementale</p> <hr/> <p align="center">Articles R. 104-33 à R. 104-37 du code de l'urbanisme</p>
---	--

En cas d'avis tacite, le formulaire sera publié sur le site Internet de l'autorité environnementale

Avant de remplir cette demande, lire attentivement la notice explicative.

Votre attention est appelée sur le fait que les réponses apportées dans les cases de ce formulaire constituent des éléments particuliers sur lesquels votre analyse prendra appui, mais ils ne constituent pas l'analyse qui est à développer (rubrique 6)

Cadre réservé à l'autorité environnementale		
Date de réception :	Date de demande de pièces complémentaires :	N° d'enregistrement

1. Identification de la personne publique responsable
Dénomination
Commune de Bessamorel
SIRET/SIREN
214300287
Coordonnées (adresse, téléphone, courriel)
Mairie de Bessamorel Le Bourg 43200 BESSAMOREL Tel : 04 71 59 02 28 Mail : mairiebessamorel@wanadoo.fr
Nom, prénom et qualité de la personne physique habilitée à représenter la personne publique responsable
Monsieur DUBOUCHET Éric, Maire
Nom, prénom et qualité de la personne physique ressource (service technique, bureau d'étude, etc.)
Madame GAY Anne, Urbaniste chez REALITES Bureau d'Etudes

Coordonnées de la personne physique ressource (adresse, téléphone, courriel)
Bureau d'études REALITES 34 Rue Georges Plasse 42300 ROANNE Tel : 06 99 41 43 59 Mail : anne.gay@realites-be.fr
2. Identification de la carte communale
2.1 Type de document concerné (carte communale, carte intercommunale)
Carte communale
2.2 Intitulé du document
Carte communale de la commune de Bessamorel
2.3 Le cas échéant, la date d'approbation et l'adresse du site Internet qui permet de prendre connaissance de la carte communale
Carte communale actuelle de Bessamorel approuvée le 23 août 2002 consultable sur : https://www.geoportail-urbanisme.gouv.fr/map/#tile=1&lon=4.081&lat=45.130415999999997&zoom=13&mlon=4.081000&mlat=45.130416
2.4 Territoire (commune(s) couvert par la carte communale
Bessamorel (43)
2.5 Secteurs du territoire concernés par la procédure d'élaboration ou de révision (matérialiser la localisation sur un document graphique)
La procédure de révision de la carte communale de Bessamorel concerne l'ensemble du territoire.

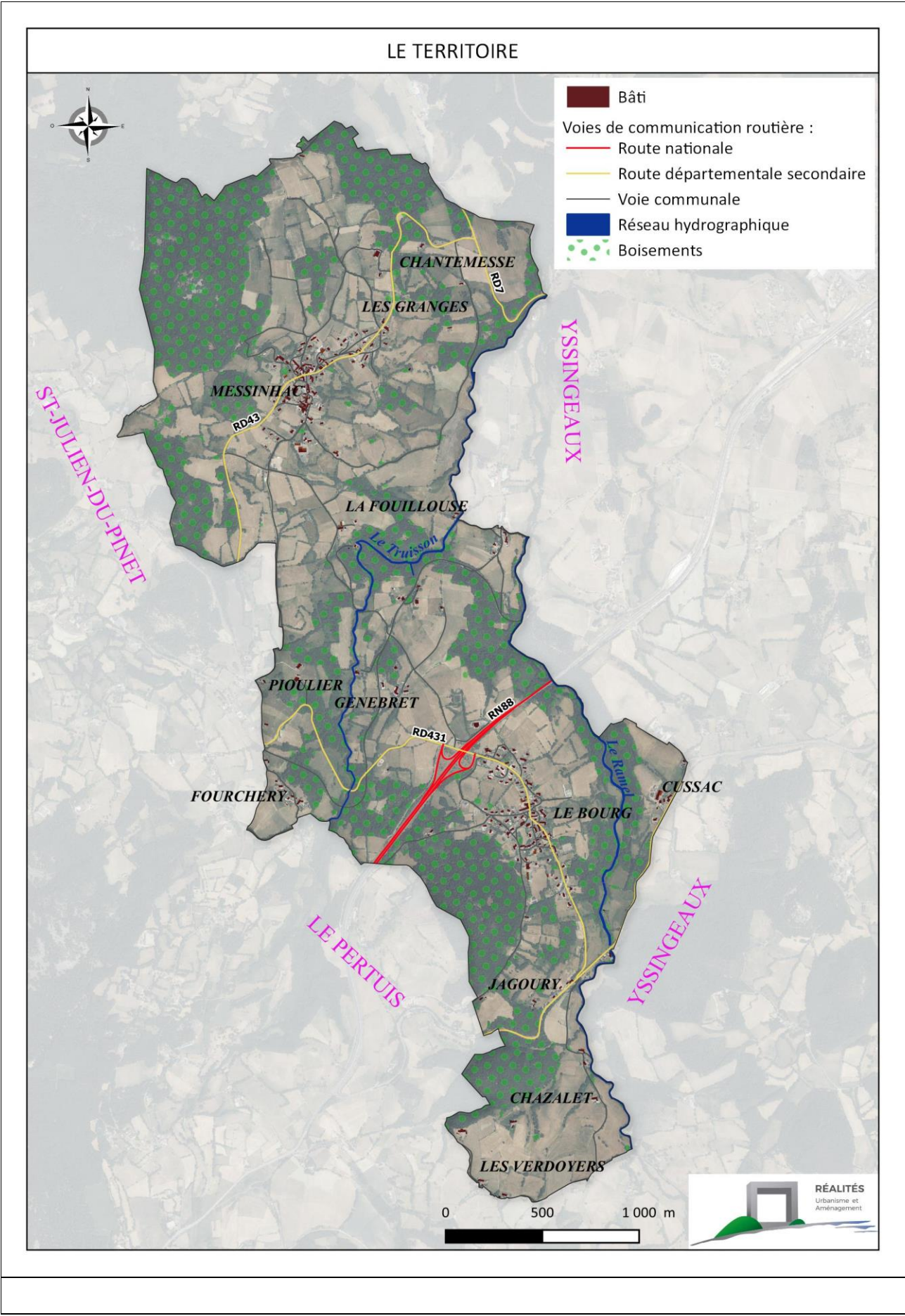

3. Contexte de la planification
3.1 Documents de rang supérieur et documents applicables
Le territoire est-il couvert par un document de planification régionale (SAR, SDRIF, PADDUC, SRADDET) ?
<input checked="" type="checkbox"/> Oui <input type="checkbox"/> Non
Si oui, nom du document et date d'approbation :
Schéma Régional d'Aménagement de Développement Durable et d'Égalité des Territoires (SRADDET) Auvergne-Rhône-Alpes adopté par le Conseil Régional les 19 et 20 décembre 2019 et approuvé par arrêté du préfet de région le 10 avril 2020.
Le territoire est-il couvert par un SCoT ?
<input checked="" type="checkbox"/> Oui <input type="checkbox"/> Non
Si oui, nom du SCoT et date d'approbation :
Schéma de Cohérence Territoriale (SCoT) Jeune Loire, approuvé le 02 février 2017.
Le territoire est-il couvert par d'autres types de documents exprimant une politique sectorielle (schéma d'aménagement et de gestion des eaux, plan de gestion des risques d'inondation, charte de parc naturel, PCAET, etc.) ?
SAGE Loire-amont approuvé par arrêté inter-préfectoral du 22 Décembre 2017. PCAET Jeune Loire en cours de réalisation.
3.2 Précédentes évaluations environnementales de la carte communale
La carte communale a fait l'objet d'une évaluation environnementale lors de son élaboration
<input type="checkbox"/> Oui <input checked="" type="checkbox"/> Non
Si oui, préciser la date de l'avis de l'AE sur l'évaluation environnementale
-
Si non, préciser, le cas échéant, la date de la décision issue de l'examen au cas par cas concluant à l'absence de nécessité de réaliser une évaluation environnementale
-
Si cette évaluation environnementale a été réalisée, a-t-elle été actualisée ?
<input type="checkbox"/> Oui <input type="checkbox"/> Non
Si oui, préciser la date de l'actualisation
-
Comment l'avis de l'autorité environnementale relatif à cette évaluation environnementale ou son actualisation a été pris en compte ? Expliquer les conséquences sur la procédure actuelle
-
Depuis l'évaluation environnementale initiale, ou sa dernière actualisation, la carte communale a fait l'objet d'une procédure d'évolution qui n'a pas fait l'objet d'évaluation environnementale

<input type="checkbox"/> Oui <input type="checkbox"/> Non
Si oui, préciser sa date d'approbation et son objet
-

4. Type de procédure engagée et objectifs de la procédure donnant lieu à la saisine				
4.1 Type de procédure (élaboration, révision) et fondement juridique				
<p>Révision de la carte communale.</p> <p>La procédure de révision de la carte communale est encadrée par l'article L.163-8 du code de l'urbanisme : « <i>La carte communale est révisée dans les conditions définies par les articles L. 163-4 à L. 163-7 relatifs à l'élaboration de la carte communale.</i></p> <p><i>Toutefois, le projet de révision n'est soumis à la commission départementale de la préservation des espaces naturels, agricoles et forestiers que s'il a pour conséquence, dans une commune située en dehors du périmètre d'un schéma de cohérence territoriale approuvé, une réduction des surfaces des secteurs où les constructions ne sont pas admises, mentionnés à l'article L. 161-4. »</i></p>				
4.2 Caractéristiques générales du territoire couvert par la carte communale				
4.2.1 Population concernée par la carte communale, d'après le dernier recensement de la population (données INSEE)				
Population municipale de Bessamorel en 2021 : 464 habitants.				
4.2.2 Caractéristiques spatiales				
Superficie totale (en hectares)	Superficie de la commune de Bessamorel (sur SIG) : 743,1 ha.			
Superficie par secteurs	Actuellement		Après évolution	
	Superficie (en ha)	Pourcentage de la superficie du territoire	Superficie (en ha)	Pourcentage de superficie du territoire
Secteurs où les constructions sont autorisées	53,3 ha	7,17 %	33,0 ha	4,44 %
Secteurs où les constructions ne sont pas admises	689,8 ha	92,83 %	710,1 ha	95,56 %
4.2.3 Le cas échéant, rappel des objectifs chiffrés de consommation économe de l'espace et de lutte contre l'étalement urbain fixés par le document d'orientation et d'objectifs du SCoT				
<p>Le SCOT Jeune Loire classe la commune de Bessamorel en village.</p> <p>Pour les villages, le document d'orientation et d'objectifs du SCOT prévoit du foncier en extension urbaine limitée à hauteur de 6,5 % de l'enveloppe bâtie à horizon 2035 depuis 2017 pour les communes en carte communale.</p> <p>En 2017, l'enveloppe urbaine de Bessamorel définie par le SCOT est de 47,4 ha. Ainsi, la révision de la carte communale de Bessamorel peut prévoir un potentiel urbanisable de 3,1 ha maximum en extension.</p>				
4.3 Caractéristiques de la procédure				

4.3.1 Contenu et objectif poursuivi par la procédure
La commune de Bessamorel a décidé de réviser sa carte communale afin de : <ul style="list-style-type: none"> - mettre en compatibilité le document d'urbanisme avec le SCoT Jeune Loire, - maîtriser l'urbanisation future pour préserver le cadre de vie et mettre en valeur le territoire communal.
4.3.2 La procédure a pour objet de délimiter un nouveau secteur constructible ou d'étendre un secteur existant
<input type="checkbox"/> Oui <input checked="" type="checkbox"/> Non
Si oui, préciser sa localisation et sa superficie, l'augmentation attendue de la population
La révision de la carte communale va engendrer la réduction des surfaces constructibles (-20,3 ha) de la carte communale pour être en compatibilité avec le SCOT Jeune Loire.
4.3.3 La procédure a pour objet de réserver un secteur à l'implantation d'activités
<input type="checkbox"/> Oui <input checked="" type="checkbox"/> Non
Si oui, préciser sa localisation, sa superficie et le type d'activité
-
4.3.4 Pour les communes de montagne, la procédure a pour objet de déroger à la règle de protection des parties naturelles des rives des plans d'eau naturels ou artificiels d'une superficie inférieure à 1 000 hectares, sur une distance de 300 mètres à compter de la rive
<input type="checkbox"/> Oui <input checked="" type="checkbox"/> Non
Si oui, indiquer le plan d'eau, sa localisation et la raison qui motive cette dérogation
-
4.3.5 La procédure a pour objet de protéger de nouveaux espaces naturels, agricoles ou forestiers
<input checked="" type="checkbox"/> Oui <input type="checkbox"/> Non
Si oui, préciser les superficies et les localisations
La révision de la carte communale entraîne une diminution des secteurs constructibles protégeant ainsi les espaces naturels, agricoles ou forestiers.
4.3.6 La procédure a pour objet de délimiter un secteur dans lequel la reconstruction à l'identique d'un bâtiment détruit ou démoli n'est pas autorisée
<input type="checkbox"/> Oui <input checked="" type="checkbox"/> Non
Si oui, préciser sa localisation et sa superficie
-
4.3.7 La procédure a des effets au-delà des frontières nationales
<input type="checkbox"/> Oui <input checked="" type="checkbox"/> Non
Si oui, préciser les effets

-

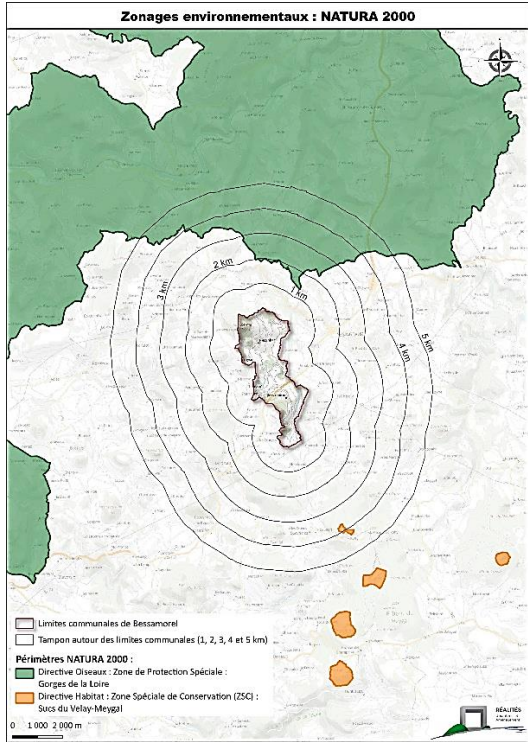
5. Sensibilité environnementale du territoire concerné par la procédure			
5.1 La carte communale est concernée par :			
	Oui	Non	Si oui, précisez
Les dispositions de la loi montagne	<input checked="" type="checkbox"/>	<input type="checkbox"/>	La commune fait partie de la zone de montagne du Massif-Central.
Les dispositions de la loi littoral	<input type="checkbox"/>	<input checked="" type="checkbox"/>	-
Un site désigné Natura 2000 en application de l'article L. 414-1 du code de l'environnement (ZICO, ZPS, ZSC)	<input type="checkbox"/>	<input checked="" type="checkbox"/>	<p>Le territoire de Bessamorel n'est concerné par aucun périmètre de site NATURA 2000.</p>  <p>Zonages environnementaux : NATURA 2000</p> <p>Limites communales de Bessamorel Tampou autour des limites communales (1, 2, 3, 4 et 5 km)</p> <p>Périmètres NATURA 2000 : Directive Oiseaux : Zone de Protection Spéciale : Gorges de la Loire Directive Habitat : Zone Spéciale de Conservation (ZSC) : Sucs du Velay-Meygal</p> <p>0 1 000 2 000 m</p>
Un cœur de parc national délimité en application de l'article L. 331-2 du code de l'environnement	<input type="checkbox"/>	<input checked="" type="checkbox"/>	-
Une réserve naturelle ou un périmètre de protection autour d'une réserve institués en application, respectivement, des articles L. 332-1 et L. 332-16 du code de l'environnement	<input type="checkbox"/>	<input checked="" type="checkbox"/>	-
Un site inscrit ou classé en application des articles L. 341-1 et L. 341-2 du code de l'environnement	<input type="checkbox"/>	<input checked="" type="checkbox"/>	-
Un plan de prévention des risques technologiques prévu à l'article L. 515-15 du code de l'environnement	<input type="checkbox"/>	<input checked="" type="checkbox"/>	-

Annexe III

Un plan de prévention des risques naturels prévisibles prévu à l'article L. 562-1 du code de l'environnement	<input type="checkbox"/>	<input checked="" type="checkbox"/>	-
Un périmètre des servitudes relatives aux installations classées pour la protection de l'environnement instituées en application de l'article L. 515-8 du code de l'environnement	<input type="checkbox"/>	<input checked="" type="checkbox"/>	Il y a un projet sur la commune. Il est lié à une exploitation agricole.
Un périmètre des servitudes sur des terrains pollués, sur l'emprise des sites de stockage de déchets, sur l'emprise d'anciennes carrières ou dans le voisinage d'un site de stockage géologique de dioxyde de carbone instituées en application de l'article L. 515-12 du code de l'environnement	<input type="checkbox"/>	<input checked="" type="checkbox"/>	-
Un plan de prévention des risques miniers prévus à l'article L. 174-5 du code minier	<input type="checkbox"/>	<input checked="" type="checkbox"/>	-
Un site patrimonial remarquable créé en application des articles L. 631-1 et L. 632-2 du code du patrimoine	<input type="checkbox"/>	<input checked="" type="checkbox"/>	-
Des abords des monuments historiques prévus aux articles L. 621-30 et L. 621-31 du code du patrimoine	<input checked="" type="checkbox"/>	<input type="checkbox"/>	L'église Saint Jean-Baptiste, inscrite depuis le 15/07/1985, se situe dans le bourg de Bessamorel.
Une zone humide prévue à l'article L. 211-1 du code de l'environnement	<input checked="" type="checkbox"/>	<input type="checkbox"/>	La trame verte et bleue du SRADET repère des zones humides sur le territoire de Bessamorel.

			<p>Zones humides du SRADET</p>
Une trame verte et bleue prévue à l'article L. 371-1 du code de l'environnement (préciser réservoir de biodiversité et/ou corridor écologique)	<input type="checkbox"/>	<input checked="" type="checkbox"/>	-
Une ZNIEFF (préciser type I ou II) prévue à l'article L. 411-1 A du code de l'environnement	<input checked="" type="checkbox"/>	<input type="checkbox"/>	<p>Le territoire de Bessamorel ne se situe pas dans un périmètre de ZNIEFF de type 1.</p> <p>Zones Naturelles d'Intérêt Ecologique, Floristique et Faunistique de type 1</p> <p>Le territoire de Bessamorel fait partie d'un grand ensemble naturel fonctionnel et paysager identifié par</p>

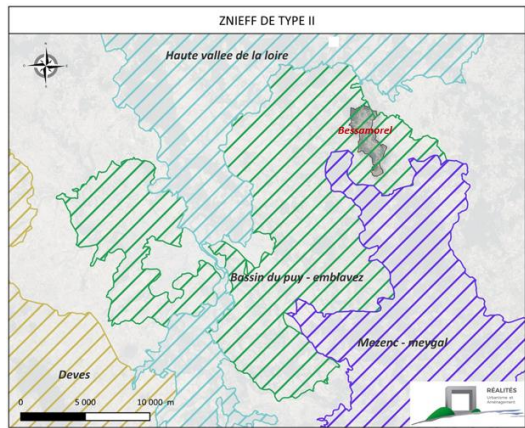
			la ZNIEFF de type 2 « Bassin du Puy – Emblavez ».
			
Un espace naturel sensible prévu à l'article L. 113-8 du code de l'urbanisme	<input type="checkbox"/>	<input checked="" type="checkbox"/>	-
Un espace concerné par : - un arrêté de protection de biotope prévu à l'article R. 411-15 du code de l'environnement ; - un arrêté le listant comme un site d'intérêt géologique prévu à l'article R. 411-17-1 du même code ; - un arrêté le listant comme une zone prioritaire pour la biodiversité prévue à l'article R. 411-17-3 du même code	<input type="checkbox"/>	<input checked="" type="checkbox"/>	-
Un espace boisé classé prévu à l'article L. 113-1 du code de l'urbanisme, une forêt de protection prévue à l'article L. 141-1 du code forestier	<input type="checkbox"/>	<input checked="" type="checkbox"/>	-
Autre protection	<input type="checkbox"/>	<input checked="" type="checkbox"/>	-
5.2 Le ou les secteurs qui font l'objet de la procédure donnant lieu à la saisine sont concernés par :			
	Oui	Non	Si oui, précisez
Les dispositions de la loi montagne	<input type="checkbox"/>	<input checked="" type="checkbox"/>	La totalité du territoire de Bessamoret est concernée par la Loi Montagne.
Les dispositions de la loi littoral	<input type="checkbox"/>	<input checked="" type="checkbox"/>	-
Un plan de prévention des risques technologiques prévu à l'article L. 515-15 du code de l'environnement	<input type="checkbox"/>	<input checked="" type="checkbox"/>	-
Un plan de prévention des risques naturels prévisibles prévu à l'article L. 562-1 du code de l'environnement	<input type="checkbox"/>	<input checked="" type="checkbox"/>	-

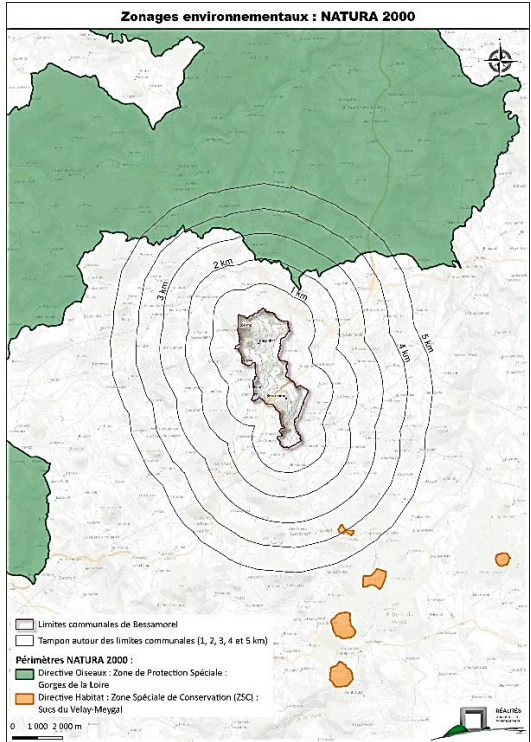
Un périmètre des servitudes relatives aux installations classées pour la protection de l'environnement instituées en application de l'article L. 515-8 du code de l'environnement	<input type="checkbox"/>	<input checked="" type="checkbox"/>	-
Un périmètre des servitudes sur des terrains pollués, sur l'emprise des sites de stockage de déchets, sur l'emprise d'anciennes carrières ou dans le voisinage d'un site de stockage géologique de dioxyde de carbone instituées en application de l'article L. 515-12 du code de l'environnement	<input type="checkbox"/>	<input checked="" type="checkbox"/>	-
Un plan de prévention des risques miniers prévus à l'article L. 174-5 du code minier	<input type="checkbox"/>	<input checked="" type="checkbox"/>	-
Autre protection	<input type="checkbox"/>	<input checked="" type="checkbox"/>	-
5.3 Le ou les secteurs qui font l'objet de la procédure donnant lieu à la saisine se situent dans ou à proximité :			
	Oui	Non	Lequel et à quelle distance ?
D'un site désigné Natura 2000 en application de l'article L. 414-1 du code de l'environnement (ZICO, ZPS, ZSC)	<input type="checkbox"/>	<input checked="" type="checkbox"/>	<p>Le territoire de Bessamorel n'est concerné par aucun périmètre de site NATURA 2000.</p> 
D'un cœur de parc national délimité en application de l'article L. 331-2 du code de l'environnement	<input type="checkbox"/>	<input checked="" type="checkbox"/>	-

Annexe III

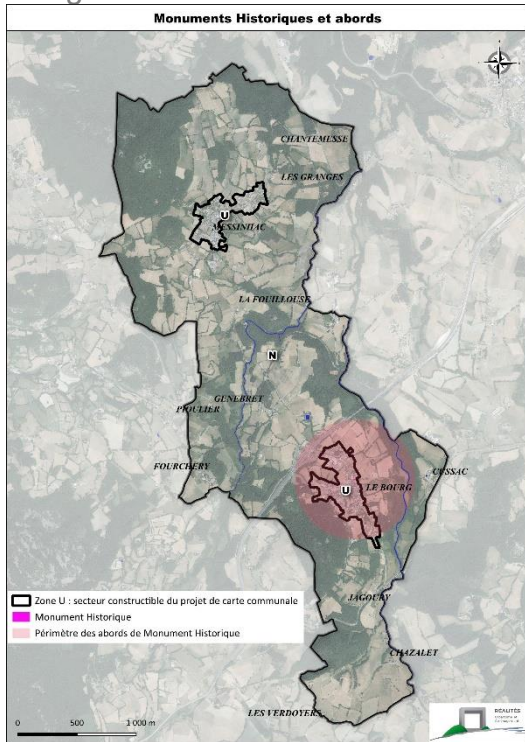
D'une réserve naturelle ou un périmètre de protection autour d'une réserve institués en application, respectivement, de l'article L. 332-1 et des articles L. 332-16 à L. 332-18 du code de l'environnement	<input type="checkbox"/>	<input checked="" type="checkbox"/>	-
D'un site inscrit ou classé en application des articles L. 341-1 et L. 341-2 du code de l'environnement	<input type="checkbox"/>	<input checked="" type="checkbox"/>	-
D'un site patrimonial remarquable créé en application des articles L. 631-1 et L. 632-2 du code du patrimoine	<input type="checkbox"/>	<input checked="" type="checkbox"/>	-
D'un abord des monuments historiques prévus aux articles L. 621-30 et L. 621-31 du code du patrimoine	<input checked="" type="checkbox"/>	<input type="checkbox"/>	<p>L'église Saint Jean-Baptiste, inscrite depuis le 15/07/1985, se situe dans le bourg de Bessamorel.</p> <p>La zone constructible du bourg de Bessamorel se situe dans le périmètre de 500 m des abords d'un Monument Historique correspondant à l'église.</p> 
D'une zone humide prévue à l'article L. 211-1 du code de l'environnement	<input checked="" type="checkbox"/>	<input type="checkbox"/>	<p>La trame verte et bleue du SRADET repère des zones humides sur le territoire de Bessamorel.</p> <p>La procédure de révision de la carte communale retravaille les limites de secteurs constructibles.</p> <p>Aucune zone humide ne se situe au sein d'un secteur constructible.</p>

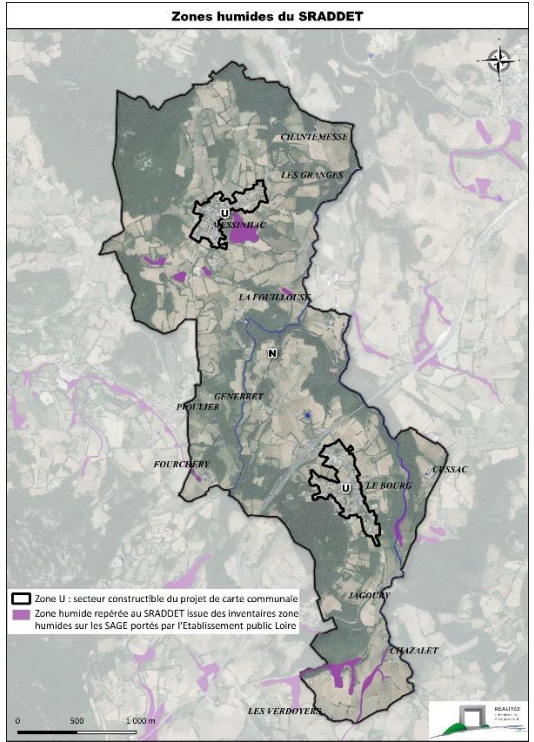
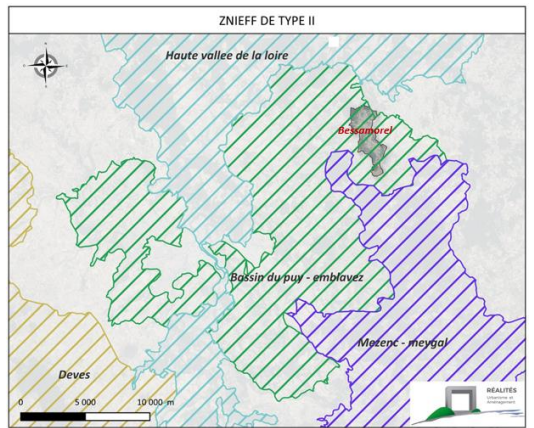
			
D'une trame verte et bleue prévue à l'article L. 371-1 du code de l'environnement (préciser réservoir de biodiversité et/ou corridor écologique)	<input type="checkbox"/>	<input checked="" type="checkbox"/>	-
D'une ZNIEFF (préciser type I ou II) prévue à l'article L. 411-1 A du code de l'environnement	<input checked="" type="checkbox"/>	<input type="checkbox"/>	<p>Bessamorel n'est pas concerné par une ZNIEFF de type 1.</p> <p>Bessamorel se situe en bordure Nord-Ouest du périmètre de la ZNIEFF de type 2 « Bassin du Puy – Emblavez »</p> 
D'un espace naturel sensible prévu à l'article L. 113-8 du code de l'urbanisme	<input type="checkbox"/>	<input checked="" type="checkbox"/>	-
D'un espace concerné par :	<input type="checkbox"/>	<input checked="" type="checkbox"/>	-

- un arrêté de protection de biotope prévu à l'article R. 411-15 du code de l'environnement ; - un arrêté le listant comme un site d'intérêt géologique prévu à l'article R. 411-17-1 du même code ; - un arrêté le listant comme une zone prioritaire pour la biodiversité prévue à l'article R. 411-17-3 du même code			
D'un espace boisé classé prévu à l'article L. 113-1 du code de l'urbanisme, une forêt de protection prévue à l'article L. 141-1 du code forestier	<input type="checkbox"/>	<input checked="" type="checkbox"/>	-
D'un secteur délimité par le plan local d'urbanisme en application de l'article L. 151-19 du code de l'urbanisme	<input type="checkbox"/>	<input checked="" type="checkbox"/>	-
D'un secteur délimité par le plan local d'urbanisme en application de l'article L. 151-23 du code de l'urbanisme	<input type="checkbox"/>	<input checked="" type="checkbox"/>	-
Autre protection	<input type="checkbox"/>	<input checked="" type="checkbox"/>	-
5.4 Des constructions à usage d'habitation ou des établissements recevant du public sont-ils prévus dans des zones de nuisances (nuisances sonores, qualité de l'air, pollution des sols, etc.) ?			
<input type="checkbox"/> Oui <input checked="" type="checkbox"/> Non			
Si oui, précisez :			
-			

6. Auto-évaluation

L'auto-évaluation doit **identifier** les effets potentiels de la procédure qui fait l'objet du présent formulaire compte-tenu de sa nature, de sa localisation – c'est-à-dire en prenant en compte la sensibilité du territoire concerné – et **expliquer** pourquoi la procédure concernée n'est pas susceptible d'avoir des incidences notables sur l'environnement.

Se reporter à la rubrique 6 de la notice explicative pour le détail de la démarche permettant l'auto-évaluation. Fournir une note détaillée en annexe (cf. point 8).

7. Autres procédures consultatives

7.1 Date prévisionnelle de transmission du projet aux personnes publiques associées

Le projet de révision de la carte communale sera transmis aux PPA après l'avis de l'Autorité Environnementale

7.2 Autres consultations envisagées (consultations obligatoires et facultatives)
Consultation de la CDPENAF
7.3 Procédure de participation du public envisagée
- enquête publique <input checked="" type="checkbox"/> Oui <input type="checkbox"/> Non
- participation du public par voie électronique <input type="checkbox"/> Oui <input checked="" type="checkbox"/> Non
- enquête publique unique organisée avec une ou plusieurs autres procédures <input type="checkbox"/> Oui <input checked="" type="checkbox"/> Non
Si oui, préciser lesquelles
-
- autre, préciser les modalités
-

8. Annexes		
8.1 Annexes obligatoires		
1	Dossier d'élaboration ou de révision de carte communale (comprenant notamment, le cas échéant, l'exposé des motifs des changements apportés)	<input checked="" type="checkbox"/>
2	Documents graphiques matérialisant la localisation des secteurs du territoire concernés par la procédure soumise à l'avis de l'autorité environnementale et comportant des zooms qui permettent de localiser et identifier les secteurs avant et après mise en œuvre des opérations (rubrique 2.5).	<input checked="" type="checkbox"/>
3	L'auto-évaluation (rubrique 6)	<input checked="" type="checkbox"/>
4	Version dématérialisée du document mentionné dans la rubrique 2.3 lorsqu'il n'est pas consultable sur un site <i>Internet</i>	<input type="checkbox"/>
8.2 Autres annexes volontairement transmises par le déposant		
Veuillez préciser les annexes jointes au présent formulaire, ainsi que les rubriques auxquelles elles se rattachent		
Annexe 1 : Projet Communal Annexe 2 : Projets de zonage (2500 et 5000) Annexe 3 : Auto-évaluation		

9. Engagement et signature			
Je certifie sur l'honneur l'exactitude des renseignements ci-dessus			
Fait à	Bessamorel	le,	06 Février 2024
Nom	DUBOUCHET	Prénom	Éric
Qualité	Maire		
Signature			
			