

ANNEXE 8 : NOTE DE PRESENTATION

EXTRAIT DU DOSSIER DE DEMANDE DE RECONNAISSANCE

D'AUTORISATION ILLIMITEE

Ce Dossier a conduit au courrier de la DDT 42 (Pôle Eau) en date du 25/09/2012 dont la copie est jointe en Annexe 9

Dossier de Demande

- ***de Reconnaissance d'Autorisation illimitée***
de l'Installation Hydroélectrique « Microcentrale de Tuilière »
sur la Déôme - Commune de Burdignes

- ***de Transfert de l'Autorisation***
à la SA « Domaine de Marnas – Ets Carrotte »

Microcentrale de Tuilière sur la Déôme (Burdignes)

Ouvrage de prise d'eau « de Mounes »



- I. LETTRE DE DEMANDE
- II. NOTE DE PRESENTATION
- III. JUSTIFICATIFS

Avril 2012

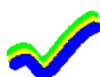

TEMCIS Consultants

Chemin de Soyans 26160 Pont de Barret

☎04.75.90.45.75 📠04.26.07.40.03 info@temcis.com

Avril 2012

Direction Départementale des Territoires de la Loire
DDT de la Loire
Service Eau et Environnement - Pôle Eau - Police de l'Eau
2, avenue Grüner - CS 90509
42007 SAINT ETIENNE cedex 1

Objet : Demande de Reconnaissance d'Autorisation et de Transfert
d'Autorisation à la SA Domaine de Marnas
Site : Installation hydroélectrique de Tuilière sur la Déôme (Burdignes)

Dossier suivi à la DDT42 (P. Eau) par : Chrystelle GIBERT

Dossier suivi pour la SA Domaine de Marnas (Carrotte) par :
Christine MONTAGNAT-VIDAL (TEMCIS Consultants)
Tel 04.75.90.45.75

Monsieur le Directeur,

Je, soussigné,

Monsieur Albert CARROTTE, PDG de la SA Domaine de Marnas,

- Déclare la SA Domaine de Marnas, en tant que propriétaire et exploitant des ouvrages hydrauliques et de l'usine hydroélectrique de Tuilière sur la Déôme, Bénéficiaire de l'acte du 28 septembre 1860 établissant une transaction devant notaire, entre Mr CELARD (de Mounes) et Mr DE SAINT TRIVIER, propriétaire du droit d'eau, de la prise d'eau, du canal et de l'usine établie vers 1860 à la Thuillière (Aujourd'hui Tuilière).
- Effectue, par la présente, une Demande de Transfert de l'autorisation à la SA Domaine de Marnas (PDG Albert CARROTTE) ;
- Effectue, par la présente une Demande de Reconnaissance de l'Autorisation illimitée d'exploiter la chute hydroélectrique sur la Déôme, au lieu-dit « Tuilière », sur la commune de Burdignes, pour la production et la vente d'électricité ;
- Vous adresse ci-joint un Dossier de Demande comprenant entre autres les justificatifs suivants :
 - Acte du 28 septembre 1860
 - Actes de vente successifs établissant un lien entre M. DE SAINT TRIVIER, bénéficiaire de l'acte de septembre 1860 et la SA Domaine de Marnas (PDG Albert CARROTTE) propriétaire de l'installation hydroélectrique de Tuilière « Clavelée » par Acte du 02/09/1982 ;
- Vous remercie de bien vouloir instruire la présente Demande ;
- Vous prie de croire, Monsieur le Directeur, en l'assurance de ma très haute considération.

Fait à Sant-Barthélémy de Vals, le 25/04/2012

Le PDG de la SA Domaine de Marnas

D.J. : Dossier de Demande



= / ' B C H 9 ' 8 9 ' D F 9 G 9 B H 5 H C B

SOMMAIRE

I.	CONTEXTE DE LA PRESENTE DEMANDE	2
II.	SITUATION DE LA MICROCENTRALE DE TUILIERE « MARNAS – CARROTTE »	3
III.	CARACTERISTIQUES DE LA MICROCENTRALE DE TUILIERE	5

Plans

Plan 1 - Situation de la Microcentrale de Tuilière	3
Plan 2 - Vue du site de la Microcentrale de Tuilière à Burdignes	4
Plan 3 - Implantation de la Microcentrale de Tuilière à Burdignes	4
Plan 4 - Site de la Microcentrale de Tuilière « Marnas – Carrotte »	6
Plan 5 - Extrait Plan de Division Tanneries Bourguisannes (1981)	6

Extraits Cadastraux « Burdignes »

I. Contexte de la présente Demande

1. Le Demandeur et l'installation objet de la présente Demande

➤ **Le Demandeur « Bénéficiaire » : SA Domaine de Marnas**

- Représenté par le PDG de la SA Domaine de Marnas : M. Albert CARROTTE
- Adresse de la SA Domaine de Marnas :
SA Domaine de Marnas SA
Etablissements A. CARROTTE et Fils
26240 ST-BARTHELEMY-DE-VALS
- Capacités techniques et financières du Bénéficiaire et Certificat Nationalité française :
 - Activité de la SAS Domaine de Marnas : Production d'énergie sous toutes ses formes et notamment producteur autonome d'électricité
 - N° d'identification : 394 886 774 RCS ROMANS
 - PDG : M. CARROTTE Albert, de nationalité française
 - Extrait Kbis (Immatriculation Registre du Commerce) : copie ci-après
- M. Albert CARROTTE, Gérant de la SAS Domaine de Marnas, est propriétaire des ouvrages hydrauliques et de l'usine de production d'électricité d'origine hydraulique de Tuilière sur la Déôme, selon Titre de propriété : Acte du 02/09/1982, copie en III- Justificatifs.

➤ **L'Installation objet de la présente Demande**

- La présente demande concerne une installation de production d'énergie d'origine hydraulique de puissance < 150 kW sur la rivière la Déôme, au lieu-dit « La Tuilière », sur la commune de Burdignes.
- La puissance maximale brute de l'installation hydroélectrique de Tuilière est : 137 kW (cf &III).
- La puissance active maximale délivrée au réseau EDF, 109 KW, est indiquée en page 1 des conditions particulières du Contrat d'achat de l'électricité par EDF : copie ci-après.

2. Le cadre réglementaire de la présente Demande

➤ **Existence d'un acte ancien règlementant la prise d'eau du canal de l'usine de Tuilière**

- Acte du 28 septembre 1860 : Transaction devant notaire, entre Mr CELARD (de Mounes) et Mr DE SAINT TRIVIER, propriétaire du droit d'eau, de la prise d'eau qui met la scierie en mouvement, du canal et de l'usine établie vers 1860 à la Thuillière (Aujourd'hui Tuilière).

➤ **Le Seuil de Prise d'eau de la Microcentrale de Tuilière « Marnas – Carrotte »**

L'ouvrage de Prise d'eau de la Microcentrale de Tuilière « Marnas – Carrotte » est un Barrage-Seuil ancien construit 10 mètres en amont du Pont « de Mounes », selon acte notarié du 28/09/1860.

Extrait Kbis

IMMATRICULATION AU REGISTRE DU COMMERCE ET DES SOCIÉTÉS

Extrait au 30 mars 2012

IDENTIFICATION

<i>Dénomination sociale :</i>	DOMAINE DE MARNAS
<i>Numéro d'identification :</i>	394 886 774 R.C.S. ROMANS
<i>Numéro de gestion :</i>	1994 B 00221
<i>Date immatriculation :</i>	06 mai 1994

RENSEIGNEMENTS RELATIFS A LA PERSONNE MORALE

<i>Forme juridique :</i>	Société par actions simplifiée
<i>Au capital :</i>	610 000,00 Euros
<i>Adresse du siège :</i>	QUA Marnas Chateau de Marnas 26240 SAINT-BARTHELEMY-DE-VALS (FRANCE)
<i>Durée de la société</i>	Jusqu'au 05 mai 2054
<i>Date d'arrêté des comptes:</i>	le 31 Décembre

ADMINISTRATION

<i>PRESIDENT</i>	MONSIEUR CARROTTE Albert né(e) le 23 octobre 1935 à BELLEY(01) (FRANCE) de nationalité FRANCAISE demeurant 58TER RUE DES LUETTES 07300 TOURNON SUR RHONE
------------------	---

<i>COMMISSAIRE AUX COMPTES TITULAIRE</i>	AUDIT ET CERTIFICATION demeurant 6 RUE DU 14 JUILLET 26100 ROMANS SUR ISERE
--	--

<i>COMMISSAIRE AUX COMPTES SUPPLEANT</i>	MADAME TAVENARD Françoise nom d'usage POUSSE né(e) le 12 octobre 1964 à BOURG DE PEAGE(26) (FRANCE) de nationalité FRANCAISE demeurant 6 RUE DU 14 JUILLET 26100 ROMANS SUR ISERE
--	---

RENSEIGNEMENTS RELATIFS A L'ACTIVITE COMMERCIALE

<i>Origine du fonds ou de l'activité :</i>	CREATION
<i>Activité :</i>	Production d'énergie sous toutes ses formes et notamment activité de producteur autonome d'électricité et toute activité de recherche sur le territoire français et à l'étranger
<i>Adresse de l'établissement principal :</i>	Quartier Mar nas Chateau de Marnas 26240 SAINT-BARTHELEMY-DE-VALS (FRANCE)
<i>Commencement d'activité le :</i>	01 janvier 1994
<i>Mode d'exploitation :</i>	EXPLOITATION DIRECTE

OBSERVATIONS

<i>numéro 0</i>	DEPOT DE L'ACTE AU GREFFE le 06 mai 1994 -No A907
<i>numéro 0</i>	La conversion du montant du capital des Francs en Euros a été effectuée d'office par le Greffe en application du décret N° 2001-474 du 30 mai 2001

ETABLISSEMENTS DANS LE RESSORT DU GREFFE

**CONTRAT POUR L'ACHAT PAR EDF
DE L'ENERGIE ELECTRIQUE PRODUITE
PAR UN PRODUCTEUR HYDRAULICIEN
CONTRAT N° 41404**

**CONDITIONS PARTICULIERES
COMPLETANT LES CONDITIONS GENERALES**

N° 97 - 07

1 - NOM OU RAISON SOCIALE DU PRODUCTEUR

Ets A.CARROTTE et Fils, dont le siège social est à : SA Domaine de Marnas - 26240 ST BARTHELEMY DE VALS, désigné ci-après par le producteur

2 - CONSISTANCE DE L' INSTALLATION

2.1 Nom de l'installation

Centrale de BURDIGNES

2.2 Situation

- Commune : BURDIGNES
- Département : Loire
- Cours d'eau : La Deume

2.3 Caractéristiques principales

- Générateur : 1 Asynchrone
- Puissance apparente maximale installée : $P = 125 \text{ kVA}$ $\gamma \cdot 928 = 122,5$
- Puissance active maximale délivrée au réseau EDF : 109 kW
- Productibilité moyenne annuelle : 400 000 kWh

3 - RACCORDEMENT ET POINT DE LIVRAISON

3.1 Raccordement

Date de la convention de raccordement de l'installation au réseau EDF : Néant.

ou, à défaut,

date de prise d'effet du premier contrat d'achat passé avec EDF : 24/11/1982.

Compte tenu de la puissance de l'installation du producteur, celle-ci est raccordée au réseau EDF à la tension 20 kV aboutissant au poste de réception et de transformation à 20 kV de BOURG ARGENTAL Pour toute évolution ultérieure des puissances installées, il sera

EDF :

ru

Le Producteur :

EP

II. Situation de la Microcentrale de Tuilière « Marnas – Carrotte »

- La Microcentrale de Tuilière se situe dans le département de la Loire, dans la commune de Burdignes (cf Carte de localisation ci-après) :
 - ❖ dans la Région Rhône-Alpes ;
 - ❖ dans le Parc Naturel Régional du Pilat ;
 - ❖ dans le Département de la Loire.

Plan 1 - Situation de la Microcentrale de Tuilière



- La Microcentrale de Tuilière se situe au lieu-dit « La Tuilière », sur la commune de Burdignes

Plan 2 - Vue du site de la Microcentrale de Tuilière à Burdignes



Plan 3 - Implantation de la Microcentrale de Tuilière à Burdignes

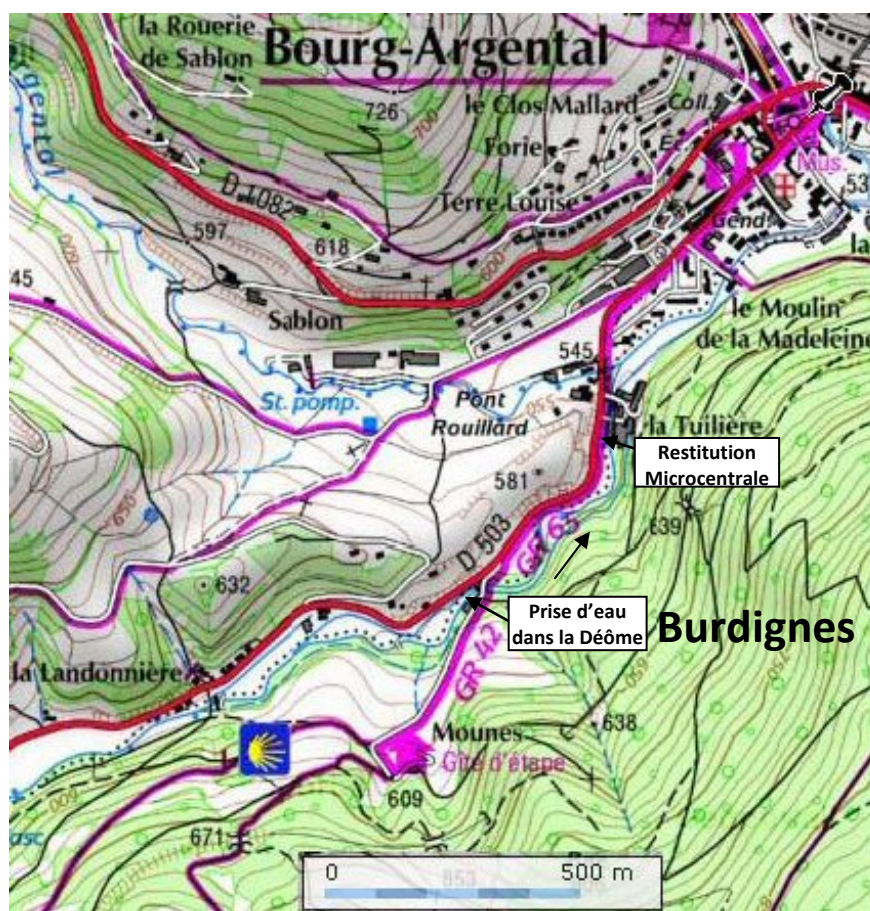

III. Caractéristiques de la Microcentrale de Tuilière

3. Les ouvrages hydrauliques

Le site de l'exploitation hydroélectrique « Microcentrale de Tuilière » en activité comprend :

- ❖ Un Ouvrage de Prise d'eau dans la Déôme : Barrage-Seuil, 10 m en amont du Pont « de Mounes »



- ❖ Un Canal de Dérivation en rive droite de la Déôme : environ 650 ml, cadastré AE47, AH3
- ❖ Un Ouvrage de Restitution dans la Déôme : au lieu-dit « La Tuilière ».

Cf Plan en page suivante

4. Les Puissances

- **La Puissance Maximale Brute** du site hydraulique de Tuilière sur la rivière Déôme, à Burdignes : **de l'ordre de 140kW**

- ❖ Hauteur de Chute maximale Brute : de l'ordre de 20 m (valeur maximale)

- Cote approximative Prise d'eau : 560 m NGF
- Cote approximative Restitution : 540 m NGF

- ❖ Débit maximal dérivé : 700 l/s

- ❖ Puissance Maximale Brute PMB : $9,81 \times 0,7 \times 20 = 137 \text{ kW}$

- **La Puissance active maximale délivrée au réseau par la Microcentrale de Burdignes (Déôme/Déôme) : 109 kW**

Cette puissance est indiquée en page 1 des conditions particulières du contrat EDF (joint en copie au &I).

Plan 4 - Site de la Microcentrale de Tuilière « Marnas – Carrotte » dans la commune de Burdignes sur fond cadastral

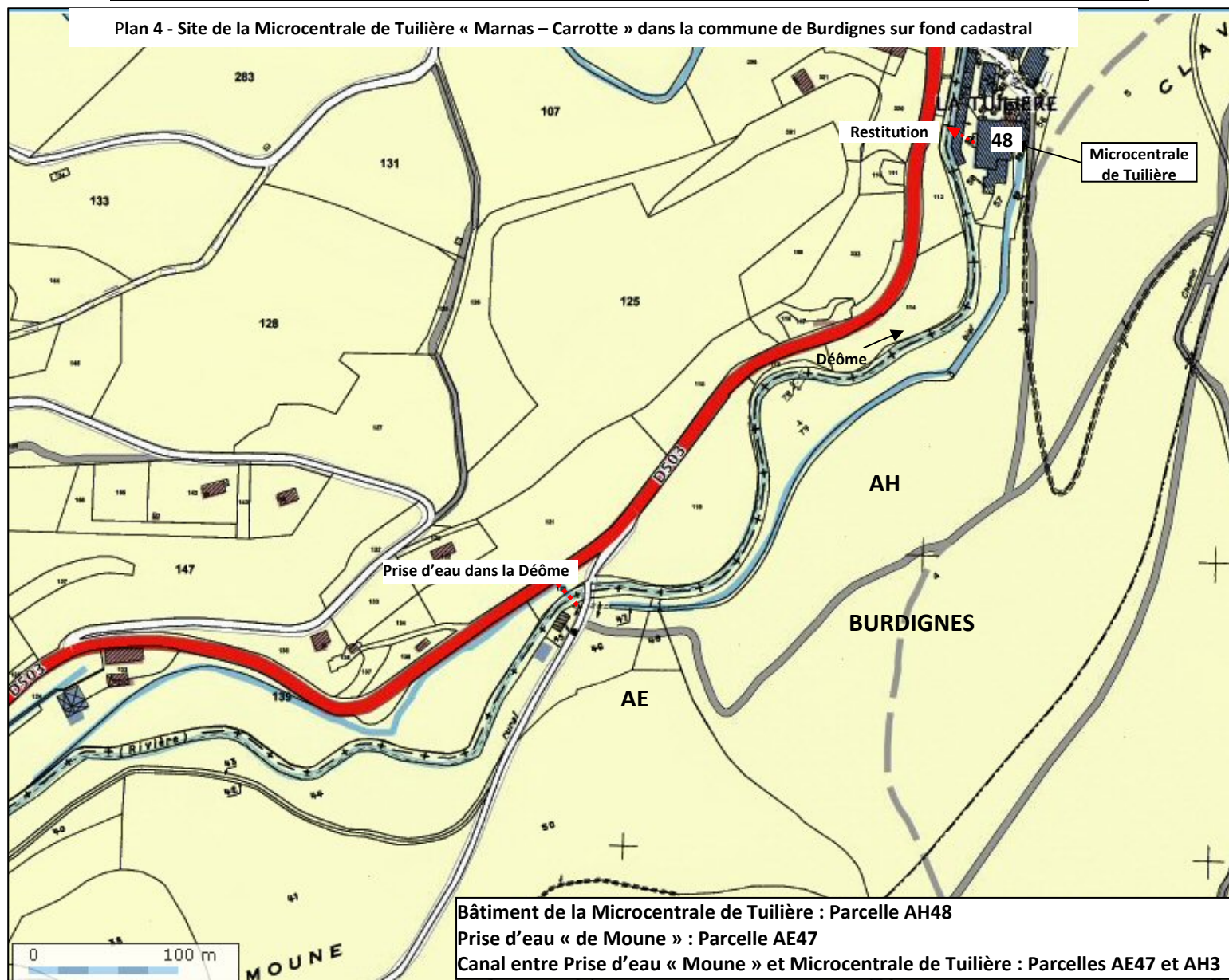

Plan 5 - Extrait Plan de Division Tanneries Bourguisannes (1981)

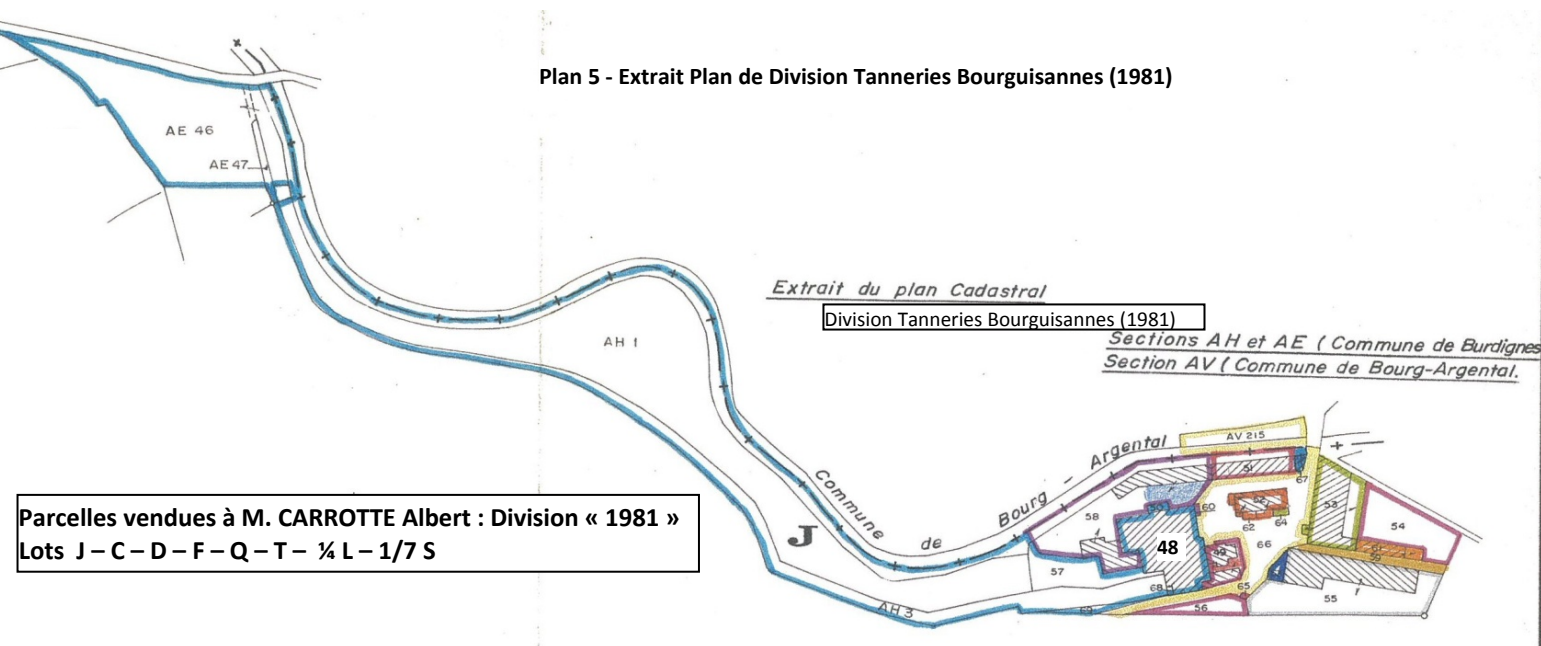

.

.

.

9 l H f U j h g ' W U X U g h f U i l ' Ä ' 6 i f X j l b Y g ' Ä '

.

D f j g Y ' X E Y U i ' X U b g ' U 8 f ' a Y ' Ä ' D c b h X Y ' A c i b Y g ' Ä '

.

@ Y i l ! X j h g ' Ä ' @ J H i j l , f Y Ä ' Y h Ä ' @ J 7 ' U j Y ' f Y Ä '

.

Département :
LOIRE

Commune :
BURDIGNES

Section : AE
Feuille : 000 AE 01

Échelle d'origine : 1/2000
Échelle d'édition : 1/2000

Date d'édition : 20/04/2012
(fuseau horaire de Paris)

Coordonnées en projection : Lambert III
©2011 Ministère du budget, des comptes
publics, de la fonction publique et de la
réforme de l'Etat

DIRECTION GÉNÉRALE DES FINANCES PUBLIQUES

EXTRAIT DU PLAN CADASTRAL INFORMATISÉ

Le plan visualisé sur cet extrait est géré
par le centre des impôts foncier suivant :
SAINT-ETIENNE

Prise d'eau dans la Déôme Pont "de Mounes"

Cet extrait de plan vous est délivré par :

cadastre.gouv.fr

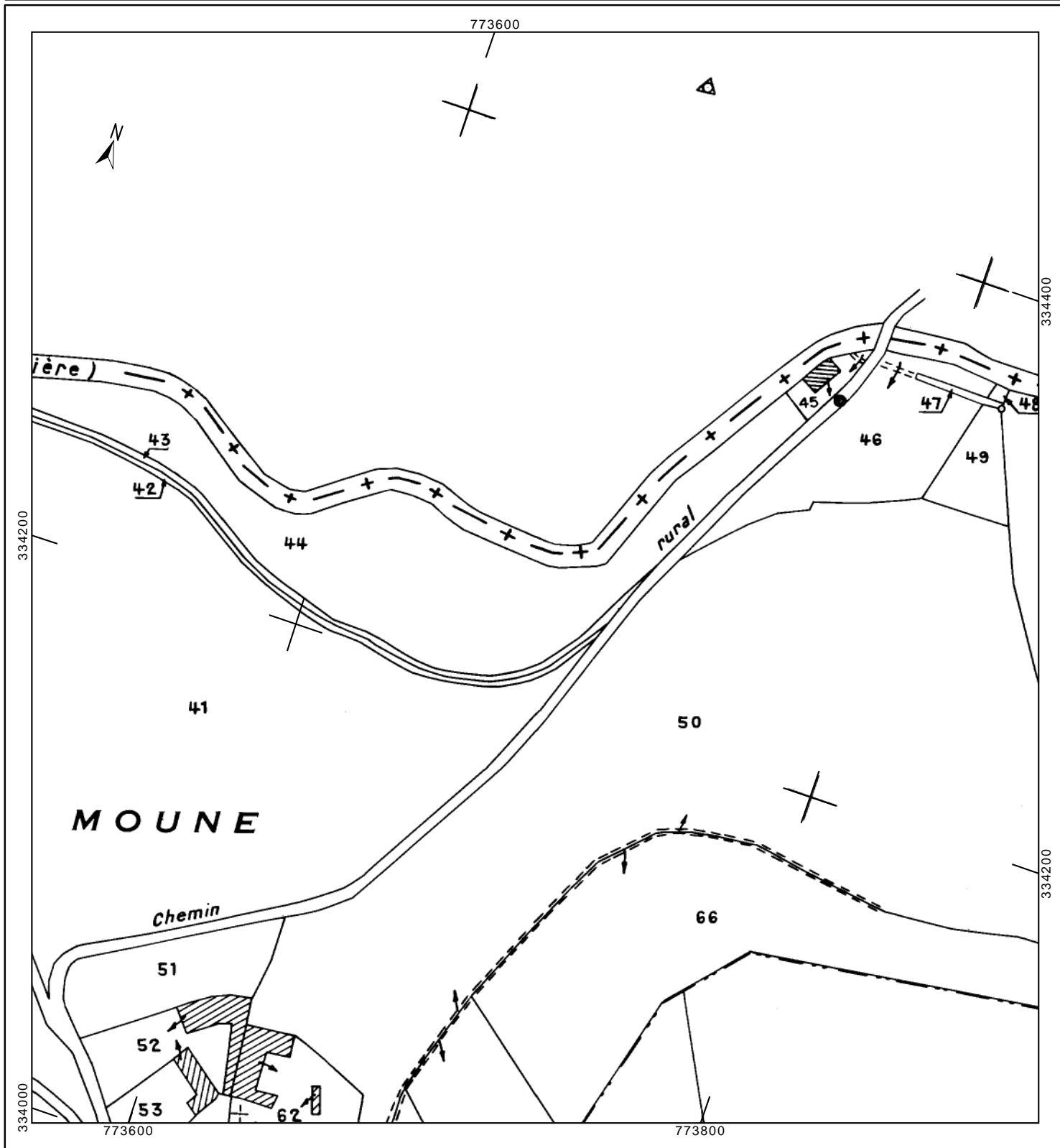

Département :
LOIRE

Commune :
BURDIGNES

Section : AH
Feuille : 000 AH 01

Échelle d'origine : 1/2000
Échelle d'édition : 1/2000

Date d'édition : 20/04/2012
(fuseau horaire de Paris)

Coordonnées en projection : Lambert III
©2011 Ministère du budget, des comptes
publics, de la fonction publique et de la
réforme de l'Etat

DIRECTION GÉNÉRALE DES FINANCES PUBLIQUES

EXTRAIT DU PLAN CADASTRAL INFORMATISÉ

Le plan visualisé sur cet extrait est géré
par le centre des impôts foncier suivant :
SAINT-ETIENNE

Lieu-dit "La Tuilière"
Lieu-dit "La Clavellée"

Cet extrait de plan vous est délivré par :

cadastre.gouv.fr

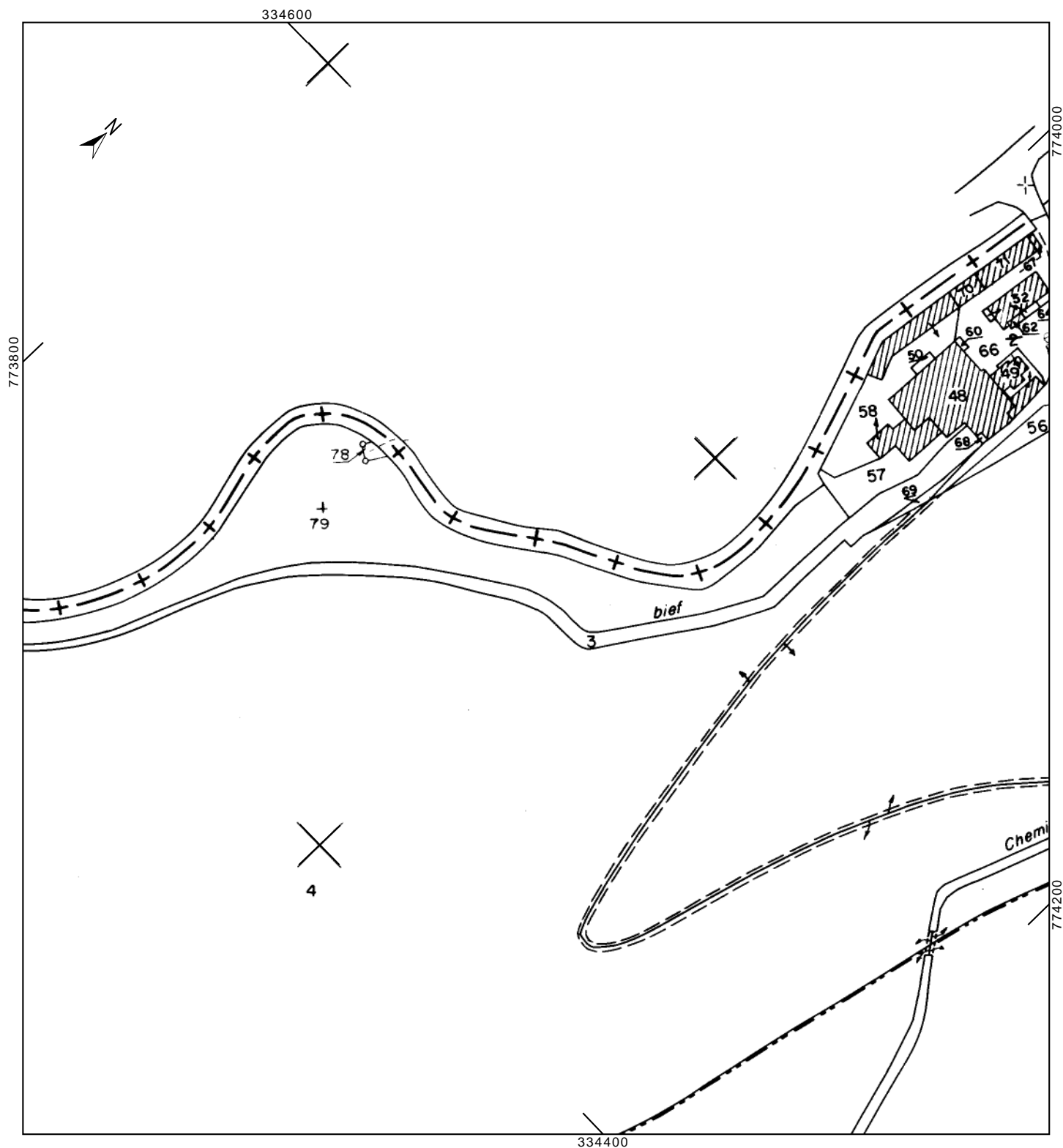

III- Justificatifs

DOCUMENTS CI-APRES, EN COPIE

➤ **Acte du 17 septembre 1860**

- Acte notarié de transaction entre M. DE SAINT TRIVIER et M. CELARD :

6 pages

➤ **Acte de vente des 1er juillet, 10 juillet et 2 septembre 1982 et**

- Extraits Acte Vente par la SA « Tanneries BORGUISANNES », Liquidation, à divers dont M. CARROTTE Albert : 15 pages
- Extraits des Plans annexés : 7 pages

Origine de propriété Conditions : indiquées en pages 11 à 13 de l'Acte de 1982	
Sté « BARRET France » devient SA « Tanneries BORGUISANNES »	
Vente de Sté « JOMARON père, fils et Cie » à la Sté « BARRET France »	Acte du 16/09/1959
Vente des Consorts BLACHE à la Sté « JOMARON père, fils et Cie »	Acte du 23/06/1922
Vente de M. DE SAINT TRIVIER aux Consorts BLACHE	Acte du 30/06/1890



Par devant Jacques-François
Marius Monchovet, notaire, à la résidence
de Bourg-Argental, (Loire), et en présence
des témoins ci après nommés. —

ont comparu: —

M. Antoine-Hippolyte Bellet de
Cavernot Desfont Esquier, propriétaire rentier
demeurant à Evreux (Eure), d'une part

Et M. Louis-Jean-Marie Celard
propriétaire, demeurant au lieu de Mours
commune de Burdiguel, d'autre part.

Lesquels ont fait la convention &
la transaction suivante. —

Article premier: —

M. Celard, agissant tout en son nom
personnel, qu'en son nom et comme se faisant
fort des autres héritiers de M. Jean-Mathieu
Celard, son père, avec promesse de leur faire
exécuter & ratifier les présentes; concède
M. Desfont Esquier, le droit de modifier sur
le terrain, dépendant de la propriété
venant de la succession de M. Jean-Mathieu
Celard, et située à Mours, commune de Burdig

premier
H
P

la naissance du canal qui conduit les eaux
de la rivière de Deôme, à l'usine que M. de
Saint Evrier vient d'établir à la Thuillière
aussi commune de Guerdignes, de la manière
suivante.

La direction actuelle du canal dont il
s'agit, sera changée sur une longueur d'environ
cinquante mètres à sa naissance, c'est-à-dire
qu'au lieu de prendre l'eau de la rivière de
Deôme, sous l'arche méridionale du pont
qui conduit aux usines de M. Celard, comme
cela se pratique actuellement, M. de Saint
Evrier remontera de dix mètres environ sa
prise d'eau, de façon à ce que le canal de
sa prise d'eau entre dans la rivière de Deôme
à dix mètres environ en avant de la dite
arche de pont; ce canal va en ligne droite
rejoindre le canal actuel à vingt mètres
environ en aval du dit pont, en passant
au moyen d'un arc de cercle souterrain, sous
la culée méridionale du pont & à une
distance d'environ dix mètres du parement
intérieur de l'arche du pont.

Le canal sera couvert pour une route
macamérie, à partir de la culée du pont.

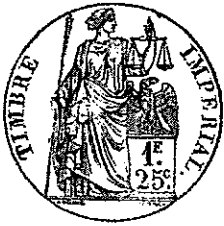

Jusqu'à son entrée dans la rivière en amont
il aura une dimension d'environ un mètre ou
cinq centimètres, tout en hauteur qu'en largeur
& sera solidement construit à chaux & sable.

Pour donner entrée à l'eau de la rivière
de Déome dans le dit canal, la fosse, chaux
de M. Defaut Erivier, sera remontée d'environ
cinq à six mètres, sans que son niveau actuel
puisse être élevé d'une manière sensible
Pour fixer à perpétuité la hauteur de ce
faux chaussée, il a été taillé un trait sur
une pierre apparente de l'arche du puits.
Ce trait indiquera le niveau de la surface
de l'eau sur cette fausse chaussée.

M. Celard continuera de rendre l'eau
de ses usines dans la rivière de Déome,
au dessus de la prise d'eau de M. Defaut
Erivier, et dans le cas où M. Celard construira
plus tard une nouvelle usine à l'orient de
celle qu'il possède, il sera toujours tenu
de rendre l'eau dans le canal de M. Defaut
Erivier, de manière à ce que l'eau des usines
de M. Celard, profite toujours à l'usine
de M. Defaut Erivier.

Article deux: Et son côté M.

Second rule
= H
[Signature]

de Saint Euvrier, concède à Mr. Celard, et
doit s'élargir de un mètre cinquante
centimètres, le pont qui conduit aux us
de Mr. Celard et qui est établi sur la
rivière de Deome; et en conséquence de
prendre appui sur la rive gauche de la
rivière, dans la propriété de Mr. de Saint
Euvrier, et de fonder sur la rive droite la ca
du pont, dans le canal même qui sert
conduire actuellement les eaux de Mr. de
Saint Euvrier, et qui va être rectifié com
il est dit en l'article précédent. En faisant
ces travaux, Mr. Celard devra sur la rive
gauche voûter sous la calée de son pont
le canal qui conduit actuellement les eaux
dans les prairies inférieures que Mr. de Saint
Euvrier possède sur la rive gauche.

De plus, après l'approbation du traité
du sept avril deux cent neuf, intervenu entre
Mr. Daniel Rolland, représentant pour Mr. de Saint
Euvrier & Monsieur Bouchet, représentant pour Mr.
Celard, par acte notarié, Mr. Celard aura le
droit d'appropriation, de disposer de toutes les
eaux de la chaussée commune entre les prairies
et établie à travers la rivière de Deome.

lien de la Landonniere, et en consequence
de les conduire sur l'une ou l'autre rive
son choix, Depuis le lundy, soleil levant
jusqu'au vendredi suivant, soleil couchant
de chaque semaine. M. De Saint Euvrier
jouira à son tour exclusivement de toutes
ces eaux sur la rive gauche pour l'irrigation
de ses prairies, Depuis le vendredi soleil
couchant, jusqu'au lundy, soleil levant de
chaque semaine.

La chaussée de la Landonniere
concernant cette prise d'eau, sera
entretenu à communs frais, Dans la
proportion de trois cinquièmes pour M.
Celard, et de deux cinquièmes pour M. De
Saint Euvrier.

Il sera établi des vannes à l'entrée
de chacun des canaux de cette prise d'eau
ces vannes seront abaissées les jours où l'eau
devra pas couler dans l'un de ces canaux.

Article trois & dernier.

Les frais des présentes seront supportés
en partie par chacune des parties.

Dont acte:

fait & passé à Bourg argental, ce 10^e etc.

Troisième & dernière acte

Le
P

Du notaire, le dix sept septembre mil huit
cent soixante. —

En présence de Messieurs Pierre Louis Plantier
horloger, et Clement - Bartholomy Bourgeois
maître-bottier demeurant audit Bourg argental
témoins instrumentaires & soussignés avec le
notaire, après lecture faite.

signé sur la minute M. de St. Evrier.
celui, Plantier, Bourgeois et Monchevet,
ce dernier notaire. —

Enregistré à Bourg argental le dix huit
septembre mil huit cent soixante, folio 2,
verso, cases 2 à 4; reçu trois francs, décime
trente centimes, signé Guilhot.

Exécution collationnée,
Délivré à Monsieur le Vicomte
de St Evrier. /

Monsieur de
Monsieur de

ANNEXE 9 : COPIE DU COURRIER DE LA DDT 42 (POLE EAU)

EN DATE DU 25/09/2012

***Le courrier de la DDT 42 (Pôle Eau) en date du 25/09/2012
évoque l'antériorité du seuil de prise d'eau et demande une
nouvelle autorisation***



Liberté • Égalité • Fraternité

RÉPUBLIQUE FRANÇAISE

PRÉFÈTE DE LA LOIRE

Direction départementale
des Territoires de la Loire

Service Eau et Environnement
Pôle Eau

Domaine de Marnas SA
Ets A. CARROTTE et Fils
26240 ST BARTHELEMY DE
VALS

Référence : CG/SM
T:\EAU\LoiEauADContrôle\Burdignes\microcentrale_domaine_
marnas\usine_tuilier\Usine_NonAutorisée.odt
Objet : usine hydroélectrique de la Tuilière
Affaire suivie par : Chrystelle GIBERT
chrystelle.gibert@loire.gouv.fr
Téléphone : 04 77 43 34 97 – Télécopie : 04 77 43 80 89

Saint-Etienne, le 25 septembre 2012

Monsieur,

Par courrier daté du 25 avril 2012, vous avez demandé à bénéficier des dispositions de l'article L. 511-9 du code de l'énergie à savoir la reconnaissance d'autorisation à durée illimitée de l'usine hydroélectrique de la Tuilière dont vous êtes propriétaire sur le cours de la Déôme, sur la commune de Burdignes. Divers documents ont été transmis à l'appui de cette demande, à savoir :

- un acte notarié du 17 septembre 1860 établissant des servitudes entre 2 riverains autours de la prise d'eau de M. De Saint Trivier,
- des extraits de l'acte de vente par la SA "Tannerie Borguisannes", liquidation à divers dont M. CARROTTE Albert, établissant, au paragraphe origine des propriétés, un lien entre la prise d'eau alimentant l'usine hydroélectrique de M. Carrotte et celle de M. de Saint Trivier.

Ces documents permettent d'établir que la prise d'eau en question est existante depuis au moins 1860 mais ne justifie pas du caractère autorisé de l'usine hydroélectrique.

Un complément a été établi en juillet 2012 sur la base d'un rapport du 11 août 1902 de l'administration des Ponts et Chaussées relatif à la réfection du barrage de prise d'eau.

Ce rapport dispose que le barrage dont il est question "a été établi en vertu d'un acte passé le 27 septembre 1855 entre les nommés Du Plenay et de sieur Trivier [...] et servirait à irriguer les prés qui sont en aval."

Cet acte de 1855, même s'il n'a pas été retrouvé, ne peut être que privé puisqu'il est établi entre 2 riverains et ne peut donc constituer une autorisation d'exploiter l'énergie hydraulique.

Aussi, pour ce qu'il est possible d'en juger au vu des différents documents transmis, le barrage de prise d'eau a été établi à l'origine dans un but d'irrigation. Ce type d'usage n'était pas forcément réglementé avant 1898 et la loi sur le régime des eaux qui prévoyait la nécessité d'une autorisation pour *tout barrage, ou ouvrage en rivière destiné à l'établissement d'une prise d'eau, d'un moulin ou d'une usine*.

Il apparaît que cet usage initial s'est transformé à la mise en place de l'usine textile. Cependant, l'apparition de ce nouvel usage sur la base d'une convention privée ne conduit pas à lui donner un caractère autorisé.

Aussi, sans trace d'un règlement d'eau ou d'un titre, l'usine ne peut bénéficier des dispositions de l'article L511-9 du code de l'énergie qui prévoit que : "*Les installations hydrauliques autorisées à la date du 18 octobre 1919 et dont la puissance ne dépasse pas 150 kilowatts demeurent autorisées conformément à leur titre (...)*"

En effet, ces dispositions ne peuvent être applicables à des installations qui ne peuvent faire la preuve d'aucun caractère "autorisé" sur le fondement d'un "titre".

Au vu de son ancienneté, une reconnaissance d'antériorité selon les dispositions de l'article R. 214-53 du Code de l'environnement pour l'ouvrage en rivière peut être envisagée. Cependant cette reconnaissance ne pourra concerner que l'ouvrage ; il s'agira simplement d'acter sa présence dans le lit du cours d'eau. Par contre l'usage hydroélectrique lié à cet ouvrage ne peut pas être couvert par les dispositions de cet article.

Si le maintien de l'usage hydroélectrique est envisagé, une nouvelle autorisation au titre des articles L. 511-1 et suivants du Code de l'énergie devra être sollicitée.

J'attire votre attention sur le fait que la Déôme est proposée au classement au titre de la liste 1 de l'article L. 214-17 du Code de l'environnement. Un dispositif de franchissement piscicole pourra notamment être rendu nécessaire pour la délivrance de cette nouvelle autorisation.

Restant à votre disposition pour tout renseignement complémentaire, je vous prie d'agréer, Monsieur, l'expression de mes salutations distinguées.

P. le Directeur Départemental des
Territoires,
Le Responsable du Pôle Eau,

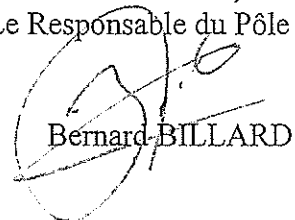

Bernard BILLARD

Copie : Bureau TEMCIS Consultants



Microcentrale de Tuilière sur la Deôme Commune de Burdignes (42)

Situation du projet sur le bassin versant de la Cance

Autorisation de la Microcentrale Hydroélectrique de Tuilière
sur la Déôme à Burdignes (42) – PMB 140 kW
Demande d'examen au cas par cas
Annexe 10 Plan de situation sur le BV de la Cance

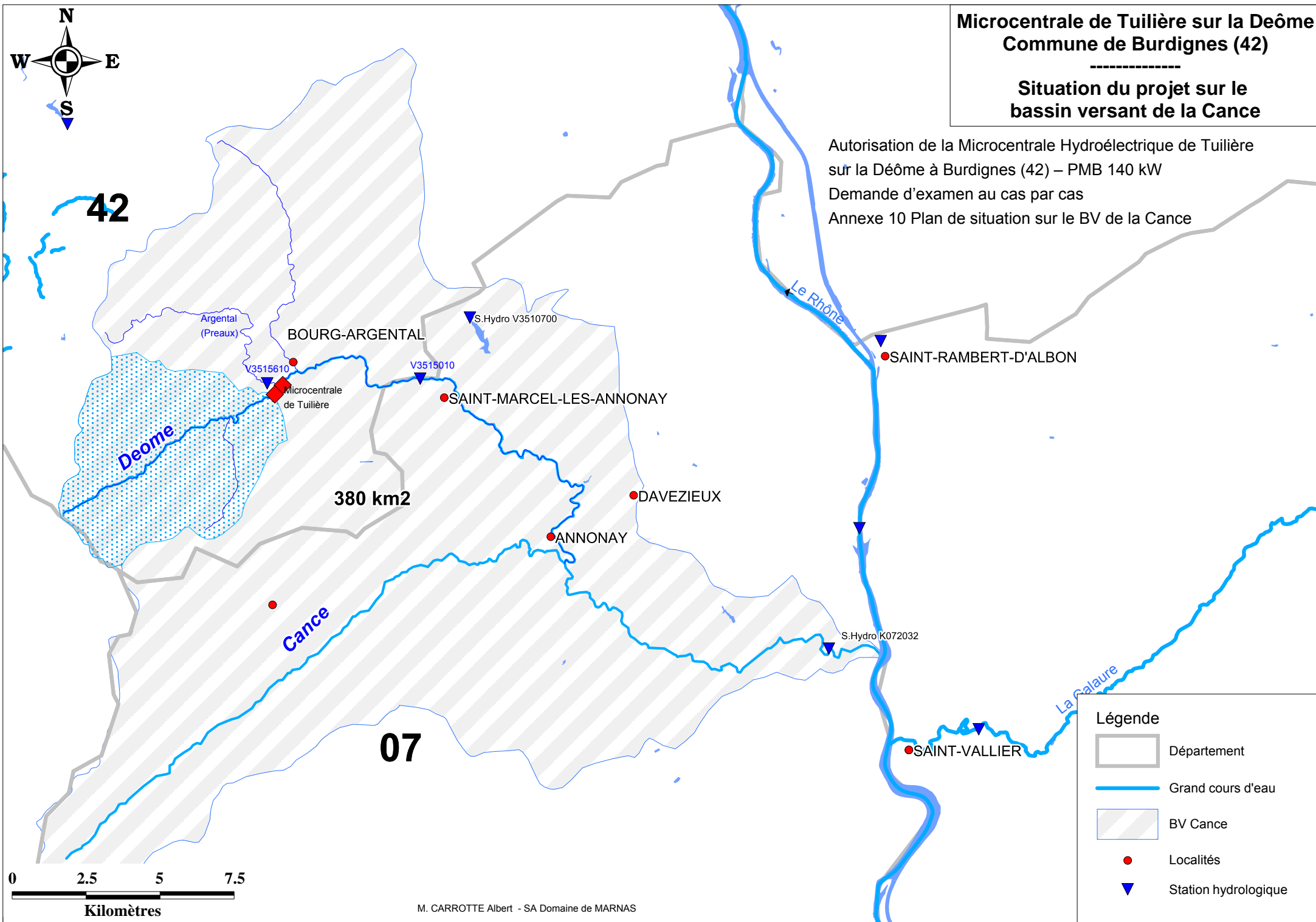

Microcentrale de Tuilière sur la Déôme
Commune de Burdignes (42)

Situation du projet sur le
bassin versant de la Déôme (Déûme)

Module de la Déôme (Déûme)
Station V3515010 (S BV 109 km2) mise en service en 1994
sur la Deume : 1440 l/s (13,2 l/s/km2)
Module estimé à la Prise d'eau (S BV 37 km2): 490 l/s

Autorisation de la Microcentrale Hydroélectrique de Tuilière
sur la Déôme à Burdignes (42) – PMB 140 kW
Demande d'examen au cas par cas
Annexe 11 Plan de situation sur le BV de la Déôme (Déûme)

