	<p align="center">Examen au cas par cas réalisé par la personne publique responsable en application des articles R. 104-33 à R. 104-37 du code de l'urbanisme pour une carte communale</p> <p align="center">Demande d'avis conforme à l'autorité environnementale sur l'absence de nécessité de réaliser une évaluation environnementale</p>
	<p align="center">Articles R. 104-33 à R. 104-37 du code de l'urbanisme</p>

En cas d'avis tacite, le formulaire sera publié sur le site Internet de l'autorité environnementale

Avant de remplir cette demande, lire attentivement la notice explicative.

Votre attention est appelée sur le fait que les réponses apportées dans les cases de ce formulaire constituent des éléments particuliers sur lesquels votre analyse prendra appui, mais ils ne constituent pas l'analyse qui est à développer (rubrique 6)

Cadre réservé à l'autorité environnementale		
Date de réception :	Date de demande de pièces complémentaires :	N° d'enregistrement

1. Identification de la personne publique responsable
Dénomination
Commune de LE BRIGNON
SIRET/SIREN
21430039400019
Coordonnées (adresse, téléphone, courriel)
Mairie de LE BRIGNON Le Bourg 43370 LE BRIGNON Téléphone : 04 71 57 19 88 Email : mairielebrignon@wanadoo.fr Site internet : https://www.lebrignon.fr/
Nom, prénom et qualité de la personne physique habilitée à représenter la personne publique responsable
Jérôme BAY, Maire
Nom, prénom et qualité de la personne physique ressource (service technique, bureau d'étude, etc.)

NICOLAS Pierre-Adrien, Ingénieur Génie de l'Aménagement, chez REALITES&DESCOEUR
Coordonnées de la personne physique ressource (adresse, téléphone, courriel)
Bureau d'études REALITES&DESCOEUR 49 rue des Salins 63000 CLERMONT-FERRAND Tel : 04 73 35 16 26 Mail : pierre-adrien.nicolas@realites-be.fr
2. Identification de la carte communale
2.1 Type de document concerné (carte communale, carte intercommunale)
Carte Communale partielle
2.2 Intitulé du document
Révision de la Carte Communale partielle de la commune de LE BRIGNON
2.3 Le cas échéant, la date d'approbation et l'adresse du site Internet qui permet de prendre connaissance de la carte communale
La commune de Le Brignon est couverte par une Carte Communale Partielle approuvée conjointement par le conseil municipal le 11/10/2010 et le Préfet de Haute-Loire en date du 10/12/2010. Une mise à jour a été réalisée le 05/04/2022. Elle est consultable à l'adresse suivante : https://www.geoportail-urbanisme.gouv.fr/map/#tile=1&lon=3.8746439999999995&lat=44.916463999999999&zoom=13&mton=3.874644&mton=44.916464
2.4 Territoire (commune(s) couvert par la carte communale
LE BRIGNON (43)
2.5 Secteurs du territoire concernés par la procédure d'élaboration ou de révision (matérialiser la localisation sur un document graphique)
La commune de LE BRIGNON a prescrit la révision de la Carte Communale partielle le 03/10/2023. Ainsi seuls les secteurs du BOURG (B), de BIZAC (A) et d'USSEL (C) sont concernés par la révision de la Carte Communale partielle. Les autres secteurs ne sont pas concernés et restent au RNU.

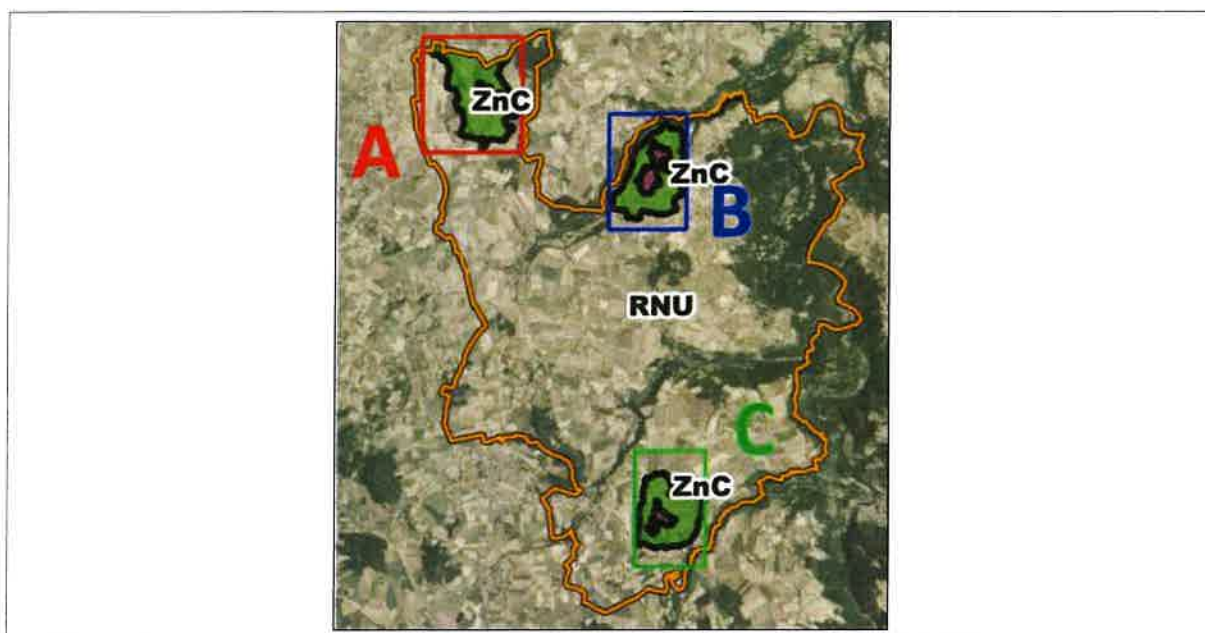

3. Contexte de la planification
3.1 Documents de rang supérieur et documents applicables
Le territoire est-il couvert par un document de planification régionale (SAR, SDRIF, PADDUC, SRADDET) ?
<input checked="" type="checkbox"/> Oui <input type="checkbox"/> Non
Si oui, nom du document et date d'approbation :
Schéma Régional d'Aménagement de Développement Durable et d'Égalité des Territoires (SRADDET) Auvergne-Rhône-Alpes adopté par le Conseil Régional les 19 et 20 décembre 2019 et approuvé par arrêté du préfet de région le 10 avril 2020.
Le territoire est-il couvert par un SCoT ?
<input checked="" type="checkbox"/> Oui <input type="checkbox"/> Non
Si oui, nom du SCoT et date d'approbation :
Schéma de Cohérence Territoriale (SCOT) du Pays du Velay approuvé le 3 septembre 2018
Le territoire est-il couvert par d'autres types de documents exprimant une politique sectorielle (schéma d'aménagement et de gestion des eaux, plan de gestion des risques d'inondation, charte de parc naturel, PCAET, etc.) ?
SDAGE du bassin Loire-Bretagne 2022-2027 SAGE Loire Amont PGRI Loire Bretagne approuvé par arrêté du préfet coordonnateur du bassin en date du 15 mars 2022 PCAET de la Communauté d'agglomération du Puy en Velay déposé auprès des autorités en décembre 2018 PLH 2019-2025 de la Communauté d'agglomération du Puy en Velay

3.2 Précédentes évaluations environnementales de la carte communale
La carte communale a fait l'objet d'une évaluation environnementale lors de son élaboration <input type="checkbox"/> Oui <input checked="" type="checkbox"/> Non
Si oui, préciser la date de l'avis de l'AE sur l'évaluation environnementale
Cliquez ou appuyez ici pour entrer du texte.
Si non, préciser, le cas échéant, la date de la décision issue de l'examen au cas par cas concluant à l'absence de nécessité de réaliser une évaluation environnementale
Cliquez ou appuyez ici pour entrer du texte.
Si cette évaluation environnementale a été réalisée, a-t-elle été actualisée ? <input type="checkbox"/> Oui <input type="checkbox"/> Non
Si oui, préciser la date de l'actualisation
Cliquez ou appuyez ici pour entrer du texte.
Comment l'avis de l'autorité environnementale relatif à cette évaluation environnementale ou son actualisation a été pris en compte ? Expliquer les conséquences sur la procédure actuelle
Cliquez ou appuyez ici pour entrer du texte.
Depuis l'évaluation environnementale initiale, ou sa dernière actualisation, la carte communale a fait l'objet d'une procédure d'évolution qui n'a pas fait l'objet d'évaluation environnementale <input checked="" type="checkbox"/> Oui <input type="checkbox"/> Non
Si oui, préciser sa date d'approbation et son objet
Une mise à jour de la Carte Communale partielle a été réalisée le 05/04/2022.

4. Type de procédure engagée et objectifs de la procédure donnant lieu à la saisine
4.1 Type de procédure (élaboration, révision) et fondement juridique
Révision de la carte communale. La procédure de révision de la carte communale est encadrée par l'article L.163-8 du code de l'urbanisme : « La carte communale est révisée dans les conditions définies par les articles L. 163-4 à L. 163-7 relatifs à l'élaboration de la carte communale. Toutefois, le projet de révision n'est soumis à la commission départementale de la préservation des espaces naturels, agricoles et forestiers que s'il a pour conséquence, dans une commune située en dehors du périmètre d'un schéma de cohérence territoriale approuvé, une réduction des surfaces des secteurs où les constructions ne sont pas admises, mentionnés à l'article L. 161-4. »
4.2 Caractéristiques générales du territoire couvert par la carte communale
4.2.1 Population concernée par la carte communale, d'après le dernier recensement de la population (données INSEE)

Population municipale légale de Le Brignon en 2021 : 612 habitants.
Source : Insee, dossier complet paru le : 17/06/2025

4.2.2 Caractéristiques spatiales

Superficie totale (en hectares)	Superficie SIG de la commune de Le Brignon : 3491,5 ha Superficie SIG de la Carte Communale partielle : 292,7 ha (8,4% de la commune)			
Superficie secteurs par	Actuellement		Après évolution	
	Superficie (en ha)	Pourcentage de la superficie du territoire	Superficie (en ha)	Pourcentage de superficie du territoire
Secteurs où les constructions sont autorisées	Le Brignon : 16,6 ha Bizac : 9,1 ha Ussel : 12,6 ha TOTAL : 38,4 ha	Le Brignon : 0,5% Bizac : 0,3% Ussel : 0,4% TOTAL : 1,1%	Le Brignon : 16,8 ha Bizac : 8,3 ha Ussel : 7,5 ha TOTAL : 32,6 ha	Le Brignon : 0,5% Bizac : 0,2% Ussel : 0,2% TOTAL : 0,9%
Secteurs où les constructions ne sont pas admises	Le Brignon : 83,2 ha Bizac : 97,3 ha Ussel : 73,8 ha TOTAL : 254,3	Le Brignon : 2,4% Bizac : 2,8% Ussel : 2,1% TOTAL : 7,3%	Le Brignon : 83,0 ha Bizac : 98,1 ha Ussel : 78,9 ha TOTAL : 260,1 ha	Le Brignon : 2,4% Bizac : 2,8% Ussel : 2,3% TOTAL : 7,3%

4.2.3 Le cas échéant, rappel des objectifs chiffrés de consommation économe de l'espace et de lutte contre l'étalement urbain fixés par le document d'orientation et d'objectifs du SCoT

La commune du Brignon est une commune rurale de Haute-Loire qui bénéficie de l'influence de l'agglomération du Puy-en-Velay. Le diagnostic a mis en évidence une reprise démographique continue depuis 20 ans.

Selon les chiffres du recensement 2023, la population communale est de 610 habitants en 2020. La reprise démographique s'est traduite par l'accueil d'environ 65 habitants en 23 ans, soit une moyenne de 2,8 habitants/an.

Le renouvellement de la population s'effectue surtout par l'accueil de nouvelles populations, phénomène entraînant par rebond, un solde naturel positif.

Les dernières données INSEE parues en juin 2025, confirment cette tendance : la population s'établit à 612 habitants en 2021 et a progressé à un rythme moyen de +0,5%/an depuis 2015.

En cohérence avec les orientations du SCOT du Velay, la collectivité souhaite s'inscrire dans la continuité de la dynamique observée sur la dernière période de recensement, en conservant une évolution démographique positive et raisonnée.

Cette politique d'accueil de nouveaux habitants vise à favoriser le renouvellement de la population et à limiter le phénomène de vieillissement aujourd'hui observé. Pour cela, la commune souhaite se fixer un rythme démographique de l'ordre de +0,55% par an, soit l'accueil d'environ 52 habitants supplémentaires à horizon 2035.

Ainsi, sur la période 2020-2035, l'objectif est de produire environ 41 logements supplémentaires, dont 5 au moins au sein du patrimoine bâti existant.

Le diagnostic a mis en avant une consommation de l'ordre de 4,38 ha, dont 0,1 ha pour l'activité, et 0,5 ha non renseigné. Afin de s'inscrire dans une politique de réduction de la consommation d'espaces agricoles et naturels, l'objectif de la collectivité est de tendre vers une densité moyenne de l'ordre de 12 logements à l'hectare. Cela représente donc

un besoin foncier net, uniquement pour l'habitat, de l'ordre de 3,0 ha (sans prise en compte de la rétention foncière).

Estimation des besoins en logements (2020 - 2035)			
Hypothèse : objectifs du SCOT général			
scénario retenu (en % / an)	0,55	Nombre de nouveaux habitants	52
Pourcentage de logements vacants à remettre sur le marché (%)	10	Nombre de nouveaux logements	36
<u>1er facteur : desserrement des ménages</u>			
s ménages en 2020	2,28	C - Nombre d'habitants en 2020	610
s ménages en 2035	2,08	D - Nombre d'habitants en 2035	662
E - Nombre de logements nécessaires en 2020 : C/A =			268
F - Nombre de logements nécessaires en 2035 : D/B =			293
G - Nombre de logements à prévoir pour pallier uniquement le desserrement des ménages : F-E =			26
<u>2ème facteur : arrivée de nouveaux habitants</u>			
H - Nombre de nouveaux habitants prévus d'ici 2035 : D - C =			52
I - Nombre de logements que la commune doit prévoir pour pallier l'arrivée de nouveaux habitants : H/B =			25
J - Nombre total de logements à créer : G + I =			51
<u>Besoin en constructions neuves</u>			
K - Nombre de logements vacants dans le parc total			53
L - Logement vacants à remettre sur le marché			5
M - Nombre de logements neufs produits entre 2020 et 2024			10
N - Nombre de logements neufs à construire : L - J - M =			36
Surface nécessaire pour une moyenne de 833 m² par logement neuf à construire (en ha)			3,0 ha

4.3 Caractéristiques de la procédure

4.3.1 Contenu et objectif poursuivi par la procédure

La révision de la carte communale partielle constitue une opportunité pour la commune, de mener une réflexion globale sur son développement, à échéance de dix ans, voire davantage. Au vu des évolutions législatives intervenues, il est indispensable que la commune se dote d'un document global actualisé.

Ainsi, la commune du Brignon a prescrit la révision de la Carte Communale partielle le 03/10/2023.

4.3.2 La procédure a pour objet de **délimiter un nouveau secteur constructible** ou **d'étendre un secteur existant**

☐ Oui

☒ Non

Si oui, préciser sa localisation et sa superficie, l'augmentation attendue de la population

La révision de la Carte Communale partielle de Le Brignon vise l'identification de 3 zones constructibles sur les secteurs du Bourg, de Bizac et d'Ussel, secteurs concernés par la Carte Communale partielle opposable. Ils constituent les 3 pôles de vie les plus importants de la commune, les autres secteurs urbanisés étant constitués d'hameaux agricoles.

Annexe III

La surface de zone Constructible est 32,6 ha, soit 0,9% du territoire communal.
Le projet de délimitation de la zone Constructible, conduit à une diminution significative de son périmètre vis-à-vis de celui de la zone Constructible actuellement opposable : -5,8 ha.

Le projet de délimitation privilégie les disponibilités constructibles en continuité de la trame bâti existante.

Les potentiels estimés dans la zone Constructible concernent à la fois des parcelles libres et des tènements dont la division parcellaire sera nécessaire (traduisant ainsi une certaine augmentation de la densité).

Le reste du territoire inscrit dans le périmètre de la Carte Communale partielle est proposé en zone Non Constructible. Le territoire communal inscrit en dehors du périmètre de la Carte Communale partielle est soumis au RNU.

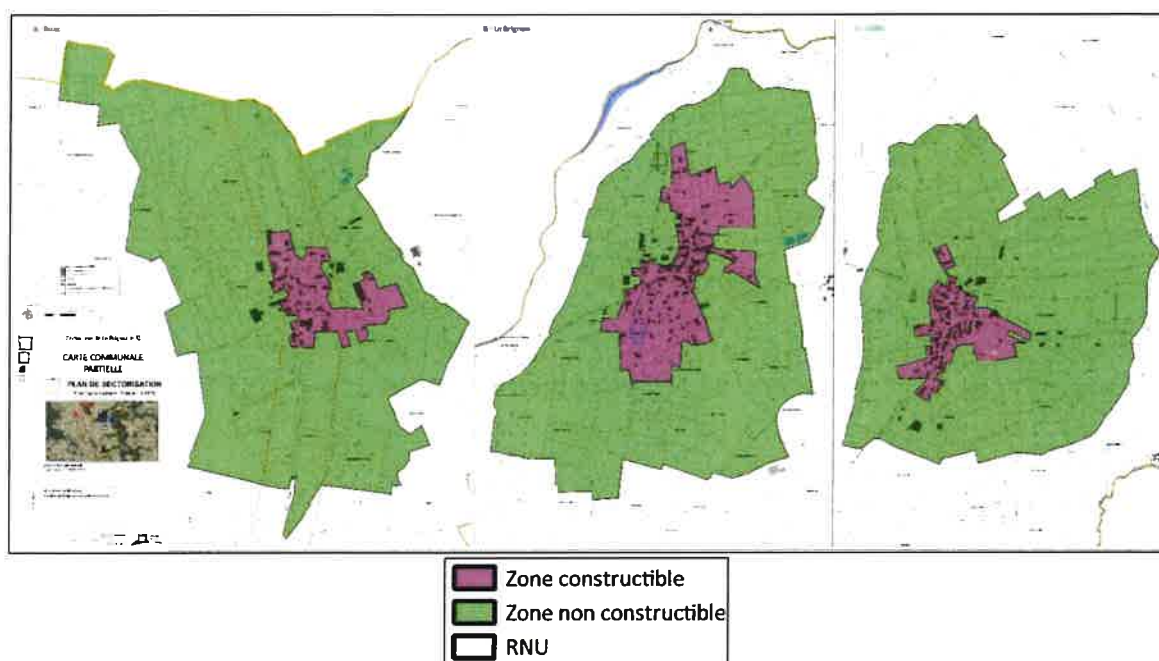

L'augmentation attendue de population à l'horizon 2035 par rapport à 2020, est de 52 habitants.

4.3.3 La procédure a pour objet de réserver un secteur à l'implantation d'activités

☐ Oui

☒ Non

Si oui, préciser sa localisation, sa superficie et le type d'activité

Cliquez ou appuyez ici pour entrer du texte.

4.3.4 Pour les communes de montagne, la procédure a pour objet de **déroger** à la règle de **protection** des parties naturelles des rives des plans d'eau naturels ou artificiels d'une superficie inférieure à 1 000 hectares, sur une distance de 300 mètres à compter de la rive

☐ Oui

☒ Non

Si oui, indiquer le plan d'eau, sa localisation et la raison qui motive cette dérogation

Cliquez ou appuyez ici pour entrer du texte.

<p>4.3.5 La procédure a pour objet de protéger de nouveaux espaces naturels, agricoles ou forestiers</p> <p><input checked="" type="checkbox"/> Oui <input type="checkbox"/> Non</p>
Si oui, préciser les superficies et les localisations
La révision de la Carte Communale partielle entraine une diminution des secteurs constructibles protégeant ainsi les espaces naturels, agricoles ou forestiers.
<p>4.3.6 La procédure a pour objet de délimiter un secteur dans lequel la reconstruction à l'identique d'un bâtiment détruit ou démoli n'est pas autorisée</p> <p><input type="checkbox"/> Oui <input checked="" type="checkbox"/> Non</p>
Si oui, préciser sa localisation et sa superficie
Cliquez ou appuyez ici pour entrer du texte.
<p>4.3.7 La procédure a des effets au-delà des frontières nationales</p> <p><input type="checkbox"/> Oui <input checked="" type="checkbox"/> Non</p>
Si oui, préciser les effets
Cliquez ou appuyez ici pour entrer du texte.

5. Sensibilité environnementale du territoire concerné par la procédure			
5.1 La carte communale est concernée par :			
	Oui	Non	Si oui, précisez
Les dispositions de la loi montagne	<input checked="" type="checkbox"/>	<input type="checkbox"/>	La commune fait partie de la zone de montagne du Massif-Central.
Les dispositions de la loi littoral	<input type="checkbox"/>	<input checked="" type="checkbox"/>	Cliquez ou appuyez ici pour entrer du texte.
Un site désigné Natura 2000 en application de l'article L. 414-1 du code de l'environnement (ZICO, ZPS, ZSC)	<input checked="" type="checkbox"/>	<input type="checkbox"/>	<p>On dénombre 2 sites Natura 2000 sur le territoire de la commune :</p> <ul style="list-style-type: none"> - FR8312009 : Gorges de la Loire (ZPS) - FR8301081 : Gorges de la Loire et affluents partie sud (ZSC)

Annexe III

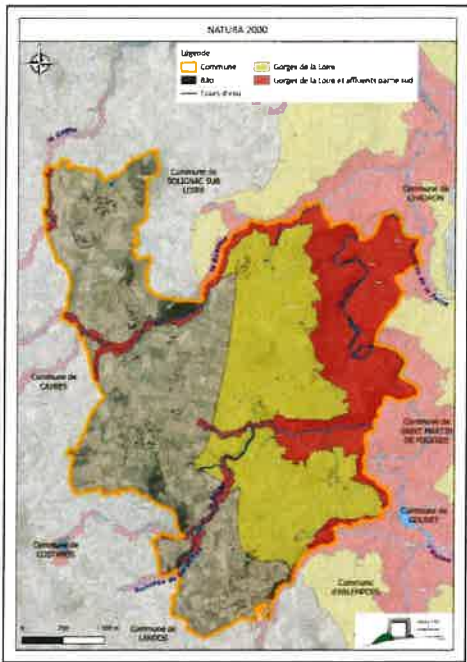
			
Un cœur de parc national délimité en application de l'article L. 331-2 du code de l'environnement	<input type="checkbox"/>	<input checked="" type="checkbox"/>	Cliquez ou appuyez ici pour entrer du texte.
Une réserve naturelle ou un périmètre de protection autour d'une réserve institués en application, respectivement, des articles L. 332-1 et L. 332-16 du code de l'environnement	<input type="checkbox"/>	<input checked="" type="checkbox"/>	Cliquez ou appuyez ici pour entrer du texte.
Un site inscrit ou classé en application des articles L. 341-1 et L. 341-2 du code de l'environnement	<input type="checkbox"/>	<input checked="" type="checkbox"/>	Cliquez ou appuyez ici pour entrer du texte.
Un plan de prévention des risques technologiques prévu à l'article L. 515-15 du code de l'environnement	<input type="checkbox"/>	<input checked="" type="checkbox"/>	Cliquez ou appuyez ici pour entrer du texte.
Un plan de prévention des risques naturels prévisibles prévu à l'article L. 562-1 du code de l'environnement	<input type="checkbox"/>	<input checked="" type="checkbox"/>	Cliquez ou appuyez ici pour entrer du texte.
Un périmètre des servitudes relatives aux installations classées pour la protection de l'environnement instituées en application de l'article L. 515-8 du code de l'environnement	<input type="checkbox"/>	<input checked="" type="checkbox"/>	Cliquez ou appuyez ici pour entrer du texte.

Annexe III

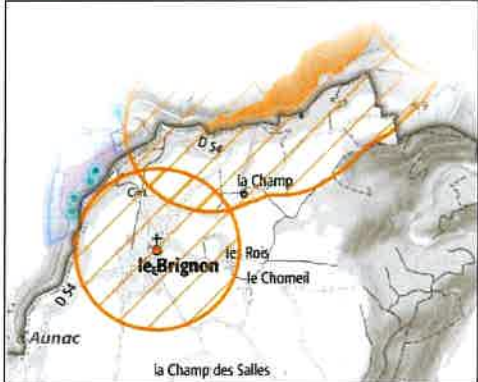
Un périmètre des servitudes sur des terrains pollués, sur l'emprise des sites de stockage de déchets, sur l'emprise d'anciennes carrières ou dans le voisinage d'un site de stockage géologique de dioxyde de carbone instituées en application de l'article L. 515-12 du code de l'environnement	<input type="checkbox"/>	<input checked="" type="checkbox"/>	Cliquez ou appuyez ici pour entrer du texte.
Un plan de prévention des risques miniers prévus à l'article L. 174-5 du code minier	<input type="checkbox"/>	<input checked="" type="checkbox"/>	Cliquez ou appuyez ici pour entrer du texte.
Un site patrimonial remarquable créé en application des articles L. 631-1 et L. 632-2 du code du patrimoine	<input type="checkbox"/>	<input checked="" type="checkbox"/>	Cliquez ou appuyez ici pour entrer du texte.
Des abords des monuments historiques prévus aux articles L. 621-30 et L. 621-31 du code du patrimoine	<input checked="" type="checkbox"/>	<input type="checkbox"/>	<p>La commune compte 1 monument historique : Eglise Saint-Martin du Brignon, classée à l'inventaire supplémentaire des Monuments historiques par arrêté du 30 octobre 1997.</p> <p>La commune est également concernée par le périmètre de protection de l'habitat préhistorique dit « Abri Laborde » ou « Abri de Baume Vallée », situé sur la commune de Solignac-sur-Loire mais dont le périmètre déborde sur le Brignon.</p>  <p> <input checked="" type="checkbox"/> AC1 Monuments historiques classés et inscrits - Générateur <input type="checkbox"/> AC1 Monuments historiques classés et inscrits - Assiette </p>
Une zone humide prévue à l'article L. 211-1 du code de l'environnement	<input checked="" type="checkbox"/>	<input type="checkbox"/>	Une pré-localisation des zones humides a été réalisée dans le cadre du SDAGE Loire Bretagne

		<p>Une zone humide a été recensée par la commune sur le bourg :</p>
<p>Une trame verte et bleue prévue à l'article L. 371 1 du code de l'environnement (préciser réservoir de biodiversité et/ou corridor écologique)</p>	<div style="text-align: center;"> <input checked="" type="checkbox"/> <input type="checkbox"/> </div>	<p>Le SRADDET identifie sur la commune de Le Drignon les trames vertes et bleues suivantes :</p> <ul style="list-style-type: none"> - De nombreux espaces perméables concernent les larges plateaux agricoles, ondulés et ponctués de cônes volcaniques - Trame bleue : des cours d'eau, pas de zones humides particulières - Trame verte : réservoir de biodiversité concentré sur la vallée encaissée de la Loire et les vallons des affluents. Ces gorges sont occupées principalement par des forêts.

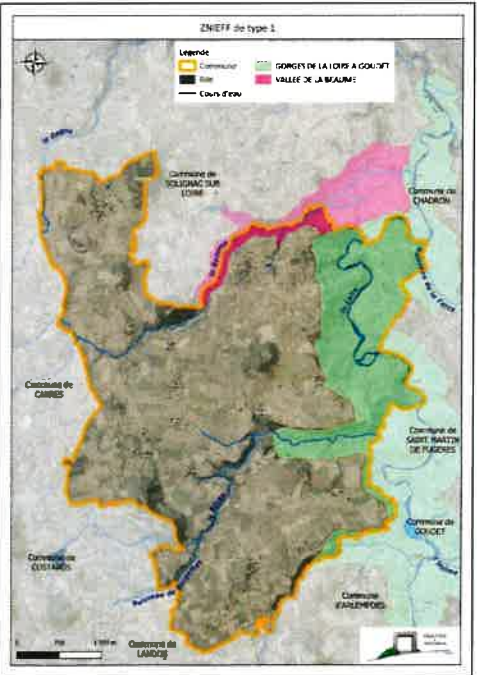
		<ul style="list-style-type: none"> - Obstacle à la trame verte au Sud, dans le vallon des Fouragettes (entre Ussel et Montagnac, sur la commune voisine) - Obstacles à la trame bleue au Nord et au Nord-Ouest de la commune du Brignon. 
<p>Une ZNIEFF (préciser type I ou II) prévue à l'article L. 411-1 A du code de l'environnement</p>	<p> <input checked="" type="checkbox"/> <input type="checkbox"/> </p>	<p>ZNIEFF de type 1</p> <ul style="list-style-type: none"> - Gorges de la Loire à Goudet - Vallée de la Beaume 

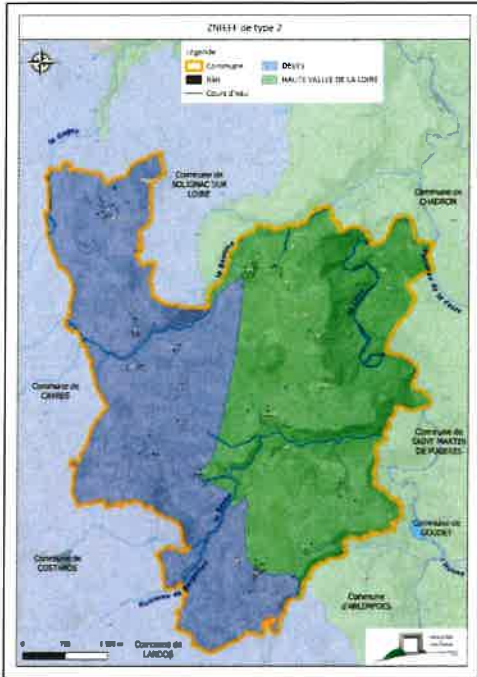
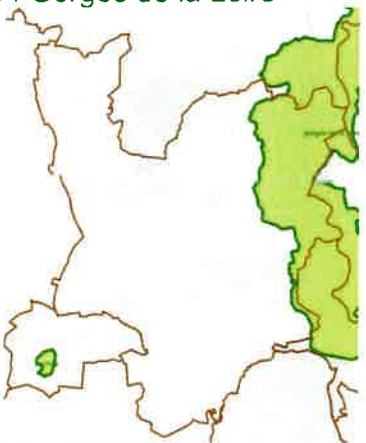
			<p>ZNIEFF de type 2</p> <ul style="list-style-type: none"> - Haute Vallée de La Loire - Devès 
Un espace naturel sensible prévu à l'article L. 113-8 du code de l'urbanisme	<input checked="" type="checkbox"/>	<input type="checkbox"/>	<p>La commune est concernée par la présence d'un site ENS, gérés par le Conseil Départemental de Haute-Loire : Gorges de la Loire</p> 
Un espace concerné par : - un arrêté de protection de biotope prévu à l'article R. 411-15 du code de l'environnement ; - un arrêté le listant comme un site d'intérêt géologique prévu à l'article R. 411-17-1 du même code ; - un arrêté le listant comme une zone prioritaire pour la biodiversité prévue à l'article R. 411-17-3 du même code	<input type="checkbox"/>	<input checked="" type="checkbox"/>	

Annexe III

Un espace boisé classé prévu à l'article L. 113-1 du code de l'urbanisme, une forêt de protection prévue à l'article L. 141-1 du code forestier	<input type="checkbox"/>	<input checked="" type="checkbox"/>	
Autre protection	<input type="checkbox"/>	<input checked="" type="checkbox"/>	
5.2 Le ou les secteurs qui font l'objet de la procédure donnant lieu à la saisine sont concernés par :			
	Oui	Non	Si oui, précisez
Les dispositions de la loi montagne	<input checked="" type="checkbox"/>	<input type="checkbox"/>	La commune de le Brignon est classée en zone de Montagne.
Les dispositions de la loi littoral	<input type="checkbox"/>	<input checked="" type="checkbox"/>	
Un plan de prévention des risques technologiques prévu à l'article L. 515-15 du code de l'environnement	<input type="checkbox"/>	<input checked="" type="checkbox"/>	
Un plan de prévention des risques naturels prévisibles prévu à l'article L. 562-1 du code de l'environnement	<input type="checkbox"/>	<input checked="" type="checkbox"/>	
Un périmètre des servitudes relatives aux installations classées pour la protection de l'environnement instituées en application de l'article L. 515-8 du code de l'environnement	<input type="checkbox"/>	<input checked="" type="checkbox"/>	
Un périmètre des servitudes sur des terrains pollués, sur l'emprise des sites de stockage de déchets, sur l'emprise d'anciennes carrières ou dans le voisinage d'un site de stockage géologique de dioxyde de carbone instituées en application de l'article L. 515-12 du code de l'environnement	<input type="checkbox"/>	<input checked="" type="checkbox"/>	
Un plan de prévention des risques miniers prévus à l'article L. 174-5 du code minier	<input type="checkbox"/>	<input checked="" type="checkbox"/>	
Autre protection	<input type="checkbox"/>	<input checked="" type="checkbox"/>	
5.3 Le ou les secteurs qui font l'objet de la procédure donnant lieu à la saisine se situent dans ou à proximité :			

Annexe III

	Oui	Non	Lequel et à quelle distance ?
D'un site désigné Natura 2000 en application de l'article L. 414-1 du code de l'environnement (ZICO, ZPS, ZSC)	<input checked="" type="checkbox"/>	<input type="checkbox"/>	<p>On dénombre 2 sites Natura 2000 sur le territoire de la commune :</p> <ul style="list-style-type: none"> - FR8312009 : Gorges de la Loire (ZPS) - FR8301081 : Gorges de la Loire et affluents partie sud (ZSC) <p>  Gorges de la Loire  Gorges de la Loire et affluents partie sud </p> <p>Le bourg est inscrit en limite interne du périmètre de la ZPS des Gorges de la Loire. L'extrémité Nord du bourg est distante d'une centaine de mètres de la ZSC Gorges de la Loire et affluents partie sud.</p>  <p>Le village de Bizac est inscrit à l'écart des 2 sites Natura 2000, à une distance supérieure à 0,8 km.</p>  <p>Le village d'Ussel est inscrit partiellement dans le périmètre de la ZPS des Gorges de la Loire. Le village est distant de plus de 500 m</p>

Annexe III

			<p>de la ZSC Gorges de la Loire et affluents partie sud.</p>  <p>Le projet de révision de la Carte Communale partielle entraine une diminution des secteurs constructibles protégeant ainsi les espaces inscrits en site Natura 2000.</p>
D'un cœur de parc national délimité en application de l'article L. 331-2 du code de l'environnement	<input type="checkbox"/>	<input checked="" type="checkbox"/>	
D'une réserve naturelle ou un périmètre de protection autour d'une réserve institués en application, respectivement, de l'article L. 332-1 et des articles L. 332-16 à L. 332-18 du code de l'environnement	<input type="checkbox"/>	<input checked="" type="checkbox"/>	
D'un site inscrit ou classé en application des articles L. 341-1 et L. 341-2 du code de l'environnement	<input type="checkbox"/>	<input checked="" type="checkbox"/>	
D'un site patrimonial remarquable créé en application des articles L. 631-1 et L. 632-2 du code du patrimoine	<input type="checkbox"/>	<input checked="" type="checkbox"/>	
D'un abord des monuments historiques prévus aux articles L. 621-30 et L. 621-31 du code du patrimoine	<input checked="" type="checkbox"/>	<input type="checkbox"/>	<p>La commune compte 1 monument historique : Eglise Saint-Martin du Brignon, classée à l'inventaire supplémentaire des Monuments historiques par arrêté du 30 octobre 1997.</p> <p>La commune est également concernée par le périmètre de protection de l'habitat préhistorique dit « Abri Laborde » ou « Abri de Baume Vallée », situé sur la commune de Solignac-sur-Loire</p>

		<p>mais dont le périmètre déborde sur le Brignon.</p> <p>Le projet de révision de la Carte Communale partielle ne semble pas être de nature à impacter ces périmètres de protection.</p>
D'une zone humide prévue à l'article L. 211-1 du code de l'environnement	<input checked="" type="checkbox"/>	<p>Une pré-localisation des zones humides a été réalisée dans le cadre du SDAGE Loire Bretagne.</p> <p>Les secteurs du Bourg, de Bizac et d'Ussel, sont éloignées des cours d'eau.</p> <p>Vis-à-vis du zonage opposable, la diminution des zones constructibles du projet de révision de la Carte Communale partielle s'est efforcée d'exclure les zones humides, des zones constructibles.</p> <p>Ce projet n'est ainsi pas susceptible d'avoir des incidences notables sur les zones humides.</p> <p>Bizac :</p>  <p>Ussel :</p>





Bourg :



Une zone humide a été recensée par la commune sur une parcelle en dent

Annexe III

		<p>creuse dans le bourg, elle est identifiée au plan de zonage en tant qu'information :</p> 
<p>D'une trame verte et bleue prévue à l'article L. 371-1 du code de l'environnement (préciser réservoir de biodiversité et/ou corridor écologique)</p>	<input type="checkbox"/>	<p>Le SRADDET identifie sur la commune de le Brignon les trames vertes et bleues suivantes :</p> <ul style="list-style-type: none"> - De nombreux espaces perméables concernent les larges plateaux agricoles, ondulés et ponctués de cônes volcaniques. - Trame bleue : des cours d'eau, pas de zones humides particulières. - Trame verte : réservoir de biodiversité concentré sur la vallée encaissée de la Loire et les vallons des affluents. Ces gorges sont occupées principalement par des forêts. - Obstacle à la trame verte au Sud, dans le vallon des Fouragettes (entre Ussel et Montagnac, sur la commune voisine). - Obstacles à la trame bleue au Nord et au Nord-Ouest de la commune du Brignon.

			
<p>D'une ZNIEFF (préciser type I ou II) prévue à l'article L. 411-1 A du code de l'environnement</p>	<p><input checked="" type="checkbox"/></p>		<p>Les zones constructibles de la Carte Commune partielle révisée, sont diminuées par rapport à celles opposables. Elle ne concernent pas les réservoirs de biodiversité. Elles sont couvertes principalement par des zones « blanches » (le Bourg, Bizac), ou par des espaces perméables liés aux milieux terrestres (Ussel).</p> <p>Le projet de Carte Commune partielle révisé n'est pas susceptible d'avoir des incidences notables sur les trames vertes et bleues du SRADDET.</p>
<p>D'une ZNIEFF (préciser type I ou II) prévue à l'article L. 411-1 A du code de l'environnement</p>	<p><input type="checkbox"/></p>		<p>La commune de Le Brignon contribue à 2 ZNIEFF de type 1 :</p> <ul style="list-style-type: none"> - Gorges de la Loire à Goudet - Vallée de la Beaume

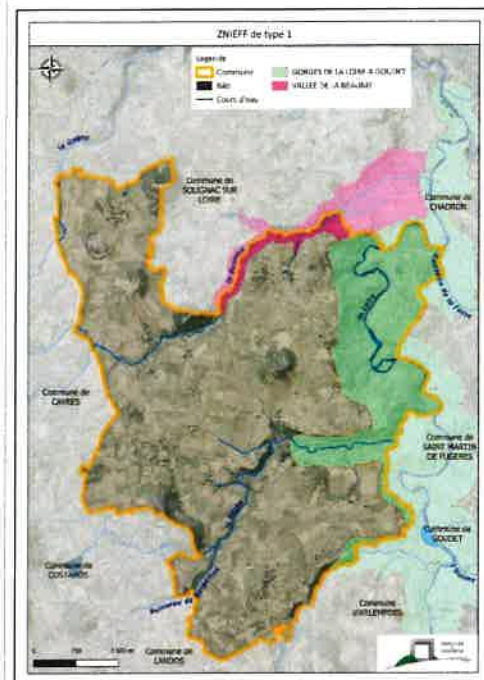

Les zones constructibles de la Carte Communale partielle révisée, sont diminuées par rapport à celles opposables.

Les zones constructibles sont inscrites en dehors des ZNIEFF de type 1.

2 ZNIEFF de type 2 :

- Haute Vallée de La Loire
- Devès

Annexe III

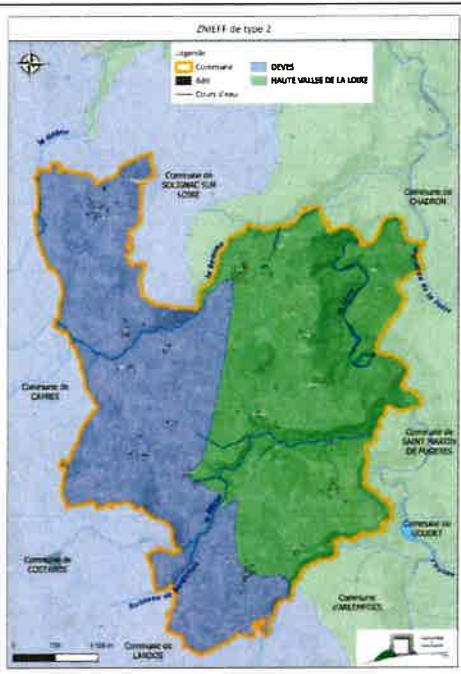
		<p data-bbox="917 235 1412 907">  </p> <p data-bbox="917 913 1412 1131"> Bizac est inscrit dans la ZNIEFF de type 2 « Devès » qui couvrent la moitié Ouest de la commune. Le bourg et Ussel sont inscrits à l'interface entre les ZNIEFF « Haute Vallée de La Loire » et « Devès ». </p> <p data-bbox="917 1160 1412 1512"> Les zones constructibles de la Carte Communale partielle révisée, sont donc inscrites au sein d'un périmètre de ZNIEFF de type 2. Toutefois elles sont diminuées par rapport à celles opposables. Le projet de Carte Communale partielle révisé n'est pas susceptible d'avoir des incidences notables sur les zonages environnementaux. </p>
D'un espace naturel sensible prévu à l'article L. 113-8 du code de l'urbanisme	<input data-bbox="746 1579 774 1612" type="checkbox"/>	<input checked="" data-bbox="837 1579 865 1612" type="checkbox"/> <p data-bbox="917 1523 1412 1659"> La commune est concernée par la présence d'un site ENS, gérés par le Conseil Départemental de Haute-Loire : Gorges de la Loire </p>

Annexe III

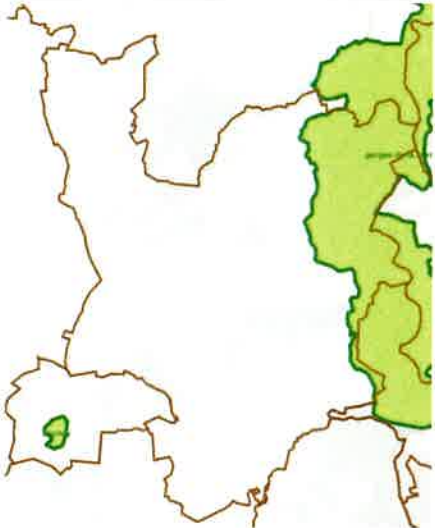
			 <p>Les zones constructibles de la Carte Communale partielle révisée, sont diminuées par rapport à celles opposables.</p> <p>Les zones constructibles sont inscrites en dehors du périmètre de l'ENS, leurs limites les plus proches sont supérieures à 1 km.</p>
D'un espace concerné par : - un arrêté de protection de biotope prévu à l'article R. 411-15 du code de l'environnement ; - un arrêté le listant comme un site d'intérêt géologique prévu à l'article R. 411-17-1 du même code ; - un arrêté le listant comme une zone prioritaire pour la biodiversité prévue à l'article R. 411-17-3 du même code	<input type="checkbox"/>	<input checked="" type="checkbox"/>	
D'un espace boisé classé prévu à l'article L. 113-1 du code de l'urbanisme, une forêt de protection prévue à l'article L. 141-1 du code forestier	<input type="checkbox"/>	<input checked="" type="checkbox"/>	
D'un secteur délimité par le plan local d'urbanisme en application de l'article L. 151-19 du code de l'urbanisme	<input type="checkbox"/>	<input checked="" type="checkbox"/>	
D'un secteur délimité par le plan local d'urbanisme en application de l'article L. 151-23 du code de l'urbanisme	<input type="checkbox"/>	<input checked="" type="checkbox"/>	
Autre protection	<input type="checkbox"/>	<input checked="" type="checkbox"/>	

5.4 Des constructions à usage d'habitation ou des établissements recevant du public sont-ils prévus dans des zones de nuisances (nuisances sonores, qualité de l'air, pollution des sols, etc.) ?

☐ Oui

☒ Non

Si oui, précisez :

Le village de Bizac est traversée de part en part, par la RN88. Cet axe routier est classé en catégorie 3 au classement sonore des infrastructures routières de la Haute-Loire. Le secteur affecté par le bruit couvre la quasi-totalité du village de Bizac. Toutefois le potentiel constructible offert par le projet de Carte Communale partiel révisé, est concentré en second rideau bâti par rapport à cette axe routier.



 Classement sonore de la RN 88 - Catég.3

6. Auto-évaluation

L'auto-évaluation doit **identifier** les effets potentiels de la procédure qui fait l'objet du présent formulaire compte-tenu de sa nature, de sa localisation – c'est-à-dire en prenant en compte la sensibilité du territoire concerné – et **expliquer** pourquoi la procédure concernée n'est pas susceptible d'avoir des incidences notables sur l'environnement.

Se reporter à la rubrique 6 de la notice explicative pour le détail de la démarche permettant l'auto-évaluation. Fournir une note détaillée en annexe (cf. point 8).

7. Autres procédures consultatives

7.1 Date prévisionnelle de transmission du projet aux personnes publiques associées

Le projet d'élaboration de la carte Communale Partielle révisé sera notifié aux PPA pour Avis après retour de l'avis de l'Autorité Environnementale.

7.2 Autres consultations envisagées (consultations obligatoires et facultatives)

Consultation de la CDPENAF

7.3 Procédure de participation du public envisagée

- enquête publique

☒ Oui

☐ Non

- participation du public par voie électronique

☐ Oui

Annexe III

<input type="checkbox"/> Non
- enquête publique unique organisée avec une ou plusieurs autres procédures
<input type="checkbox"/> Oui
<input checked="" type="checkbox"/> Non
Si oui, préciser lesquelles
- autre, préciser les modalités

8. Annexes		
8.1 Annexes obligatoires		
1	Dossier d'élaboration ou de révision de carte communale (comprenant notamment, le cas échéant, l'exposé des motifs des changements apportés)	<input checked="" type="checkbox"/>
2	Documents graphiques matérialisant la localisation des secteurs du territoire concernés par la procédure soumise à l'avis de l'autorité environnementale et comportant des zooms qui permettent de localiser et identifier les secteurs avant et après mise en œuvre des opérations (rubrique 2.5).	<input checked="" type="checkbox"/>
3	L'auto-évaluation (rubrique 6)	<input checked="" type="checkbox"/>
4	Version dématérialisée du document mentionné dans la rubrique 2.3 lorsqu'il n'est pas consultable sur un site <i>Internet</i>	<input type="checkbox"/>
8.2 Autres annexes volontairement transmises par le déposant		
Veuillez préciser les annexes jointes au présent formulaire, ainsi que les rubriques auxquelles elles se rattachent		
<p>Annexe 1 : Projet communal.</p> <p>Annexe 2 : Projet du plan de zonage de la Carte Communale partielle révisé, correspondant à l'annexe 2 demandée.</p> <p>Annexe 3 : Auto-évaluation, correspondant à l'annexe 3 demandée.</p>		

9. Engagement et signature

Je certifie sur l'honneur l'exactitude des renseignements ci-dessus
(personne publique responsable)

Fait à	Le Brignon	le, 25 juin 2025	
Nom	BAY	Prénom	Jérôme
Qualité	Maire		
Signature			

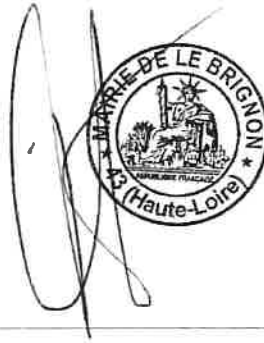

The signature block contains a handwritten signature in black ink, which appears to be 'J. BAY'. To the right of the signature is a circular official stamp. The stamp features a central emblem of a castle or chateau. The text around the emblem reads 'MAIRIE DE LE BRIGNON' at the top and '(Haute-Loire)' at the bottom. There are small stars on either side of the bottom text.