 <b>GOUVERNEMENT</b> <i>Liberté Égalité Fraternité</i>	<b>Examen au cas par cas réalisé par la personne publique responsable en application des articles R. 104-33 à R. 104-37 du code de l'urbanisme pour un plan local d'urbanisme</b>
	Demande d'avis conforme à l'autorité environnementale sur l'absence de nécessité de réaliser une évaluation environnementale
Articles R. 104-33 à R. 104-37 du code de l'urbanisme	

**En cas d'avis tacite, le formulaire sera publié sur le site Internet de l'autorité environnementale**

*Avant de remplir cette demande, lire attentivement la notice explicative.*

*Votre attention est appelée sur le fait que les réponses apportées dans les cases de ce formulaire constituent des éléments particuliers sur lesquels votre analyse prendra appui, mais ils ne constituent pas l'analyse qui est à développer (rubrique 6)*

<b>Cadre réservé à l'autorité environnementale</b>		
Date de réception :	Date de demande de pièces complémentaires :	N° d'enregistrement
Cliquez ou appuyez ici pour entrer du texte.	Cliquez ou appuyez ici pour entrer du texte.	Cliquez ou appuyez ici pour entrer du texte.

<b>1. Identification de la personne publique responsable</b>
<b>Dénomination</b>
Mairie de Savigneux
<b>SIRET/SIREN</b>
21010398200018
<b>Coordonnées (adresse, téléphone, courriel)</b>
Mairie de Savigneux Rue de l'Eglise 01 480 Savigneux  Tel : 04 74 00 70 84
<b>Nom, prénom et qualité de la personne physique habilitée à représenter la personne publique responsable</b>
Gilles GARNIER, Maire de Savigneux
<b>Nom, prénom et qualité de la personne physique ressource (service technique, bureau d'étude, etc.)</b>
Christophe TAPONAT, Secrétaire Général de la mairie de Savigneux
<b>Coordonnées de la personne physique ressource (adresse, téléphone, courriel)</b>

Christophe TAPONAT, Secrétaire Général de la mairie de Savigneux  
Mairie de Savigneux  
Rue de l'église 01480 SAVIGNEUX  
Tél. : 04 74 00 70 84  
Mail : ctaponat@mairiesavigneux.fr

## 2. Identification du PLU

### 2.1 Type de document concerné (PLU, PLU(i))

Plan Local d'Urbanisme

### 2.2 Intitulé du document

PLU de la commune de Savigneux.

### 2.3 Le cas échéant, la date d'approbation et l'adresse du site Internet qui permet de prendre connaissance du document

PLU approuvé le 10 Novembre 2016 par le Conseil Municipal.

[https://www.geoportail-](https://www.geoportail-urbanisme.gouv.fr/map/#tile=1&lon=4.848662000000001&lat=46.001176999999984&zoom=13&mlon=4.848662&mlat=46.001177)

[urbanisme.gouv.fr/map/#tile=1&lon=4.848662000000001&lat=46.001176999999984&zoom=13&mlon=4.848662&mlat=46.001177](https://www.geoportail-urbanisme.gouv.fr/map/#tile=1&lon=4.848662000000001&lat=46.001176999999984&zoom=13&mlon=4.848662&mlat=46.001177)

### 2.4 Territoire (commune(s) ou EPCI) couvert par le PLU

Commune de Savigneux (01)

### 2.5 Secteurs du territoire concernés par la procédure de révision, de modification ou de mise en compatibilité du PLU (matérialiser la localisation sur un document graphique)

La procédure de modification simplifiée n°1 concerne deux points :

- La suppression d'un emplacement réservé
- Et la rectification d'une erreur matérielle sur l'emplacement de la zone UBI.

Les secteurs concernés se situent au Sud du bourg de Savigneux, au Sud de la D904

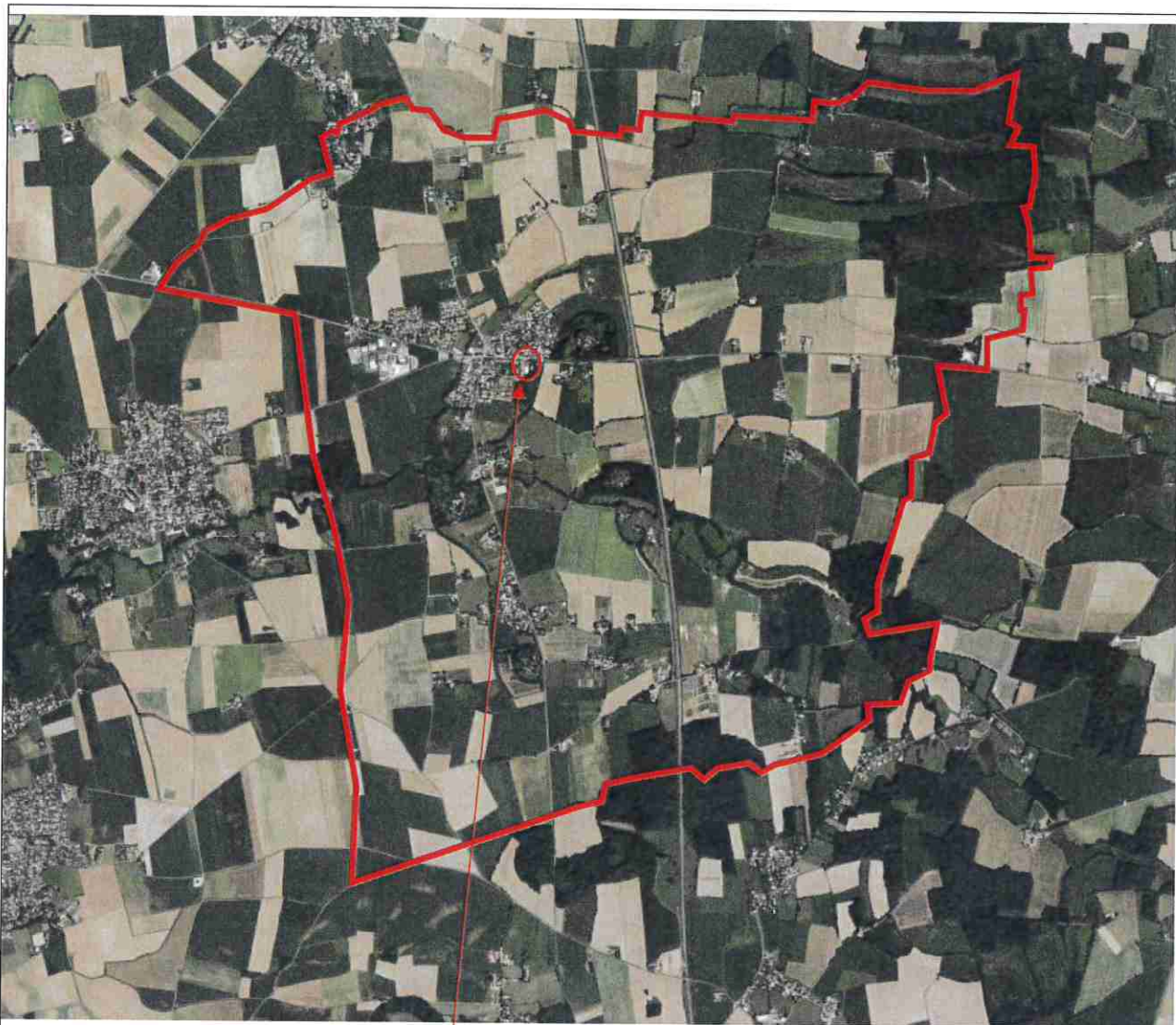

Localisation des secteurs concernés.

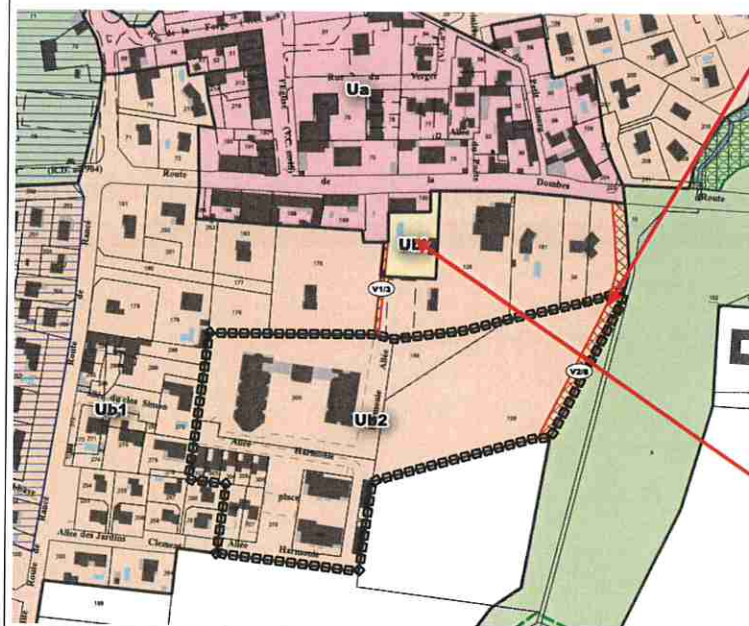

Emplacement réservé supprimé

Zone UBI repositionnée

<b>3. Contexte de la planification</b>	
<b>3.1 Documents de rang supérieur et documents applicables</b>	
Le territoire est-il couvert par un document de planification régionale (SAR, SDRIF, PADDUC, SRADDET) ?	
<input checked="" type="checkbox"/> Oui <input type="checkbox"/> Non	
Si oui, nom du document et date d'approbation :	
Schéma Régional d'Aménagement de Développement Durable et d'Égalité des Territoires (SRADDET) Auvergne-Rhône-Alpes adopté par le Conseil Régional les 19 et 20 décembre 2019 et approuvé par arrêté du préfet de région le 10 avril 2020.	
Le territoire est-il couvert par un SCoT ?	
<input checked="" type="checkbox"/> Oui <input type="checkbox"/> Non	
Si oui, nom du SCoT et date d'approbation :	
SCOT « Val Saône Dombes » qui a été approuvé en juillet 2006. Il a fait l'objet de plusieurs modifications : une modification approuvée le 10 février 2010 et la seconde approuvée le 28 mars 2013. La révision du SCOT a été prescrite par délibération du 2 Juillet 2014. Le SCOT révisé a été approuvé le 20 février 2020.	
Le territoire est-il couvert par d'autres types de documents exprimant une politique sectorielle (schéma d'aménagement et de gestion des eaux, plan de gestion des risques d'inondation, charte de parc naturel, PCAET, etc.) ?	
Savigneux appartient à la Communauté de Communes Dombes Saône Vallée, qui est en train d'élaborer son PCAET.	

<b>3.2 Précédentes évaluations environnementales du PLU</b>	
Le PLU a fait l'objet d'une évaluation environnementale lors de son élaboration	
<input checked="" type="checkbox"/> Oui <input type="checkbox"/> Non	
Si oui, préciser la date de l'avis de l'AE sur l'évaluation environnementale	
Il n'y a pas eu d'avis de l'autorité environnementale	
Si non, préciser, le cas échéant, la date de la décision issue de l'examen au cas par cas concluant à l'absence de nécessité de réaliser une évaluation environnementale	
Cliquez ou appuyez ici pour entrer du texte.	
Si cette évaluation environnementale a été réalisée, a-t-elle été actualisée ?	
<input type="checkbox"/> Oui <input checked="" type="checkbox"/> Non	
Si oui, préciser la date de l'actualisation	
Cliquez ou appuyez ici pour entrer du texte.	
Comment l'avis de l'autorité environnementale relatif à cette évaluation environnementale ou son actualisation a été pris en compte ? Expliquer les conséquences sur la procédure actuelle	
Cliquez ou appuyez ici pour entrer du texte.	

Depuis l'évaluation environnementale initiale, ou sa dernière actualisation, le PLU a fait l'objet d'une procédure d'évolution qui n'a pas fait l'objet d'évaluation environnementale

Oui

Non

Il s'agissait d'une modification du PLU - Cas par cas n°2021-ARA-2458 du 19/01/22

Si oui, préciser sa date d'approbation et son objet

Approuvé le 9 juin 2022

#### 4. Type de procédure engagée et objectifs de la procédure donnant lieu à la saisine

##### 4.1 Type de procédure (révision, modification, mise en compatibilité) et fondement juridique

Il s'agit d'une modification simplifiée au titre des articles L153-45 et L153-46 du Code de l'Urbanisme.

##### 4.2 Caractéristiques générales du territoire couvert par le PLU

4.2.1 Population concernée par le document, d'après le dernier recensement de la population (données INSEE)

1 421 habitants en 2019.

##### 4.2.2 Caractéristiques spatiales

Superficie totale (en hectares)	1486 ha			
Superficie par zones	Actuellement		Après évolution	
	Superficie (en ha)	Pourcentage de la superficie du territoire	Superficie (en ha)	Pourcentage de superficie du territoire
zones U	58.4	3.9%	58.4	3.9%
zones 1 AU	5	0.3%	5	0.3%
zones 2 AU	/	/	/	/
zones A	1 072.7	72.2%	1 072.7	72.2%
zones N	349.8	23.5%	349.8	23.6%
Total	1 486	100%	1 486	100%

4.2.3 Rappel des objectifs chiffrés de modération de la consommation de l'espace et de lutte contre l'étalement urbain fixés par le projet d'aménagement et de développement durables (PADD).

Les objectifs de modération de la consommation foncière sont abordés dans l'axe 2 du PADD. Ils datent de 2016 et n'ont pas le même formalisme que celui des PLU plus récents :

##### 1. INITIER UNE POLITIQUE DE LOGEMENT DURABLE

En limitant l'étalement urbain le nouveau document favorisera des formes plus denses et plus économes. La division parcellaire et la récupération d'anciens bâtis agricoles sont des scénarios qui s'affirment nettement depuis plusieurs années déjà.

##### a. Limiter le nombre de logements

il été convenu de réaliser une prospective au moins jusqu'à 2020. Le quota attribué à la commune par le Scot sera dépassé pour la période 2011/2016...il resterait 16 logements pour aller jusqu'en 2020 soit l'accueil d'environ 18 habitants (pour un taux d'occupation de 2,2).

**b. Répartir les logements et diversifier les formes de l'habitat**

Les secteurs de Juis et Fontaine offrent encore un potentiel d'une dizaine d'unités. Un projet de résidence de personnes âgées est envisagé à côté de l'école. Le centre bourg doit être réinvesti (20 % minimum) par utilisation des dents creuses et extension de l'existant. L'individuel pur doit être inférieur à 60 % et le groupé supérieur à 40%. La densité exigée est de 15 logements à l'hectare. En réalité il existe très peu de réserves foncières dans le centre ancien. Les zones classées en U permettent d'accueillir aujourd'hui de nouveaux bâtiments. Estimés en nombre à environ 81 unités :

- Centre bourg et périphérie : au moins 70 unités
- Fontaine : 8 unités

**c. Favoriser la mixité sociale et satisfaire les besoins en matière d'habitat**

Un projet d'aménagement au Sud de l'école dans le centre bourg sera étudié afin de répondre à la diversification de l'offre en logement et au développement de l'urbanisation dans le centre.

### 4.3 Caractéristiques de la procédure

#### 4.3.1 Contenu et objectifs de la procédure

La présente procédure a pour objectifs de :

- Supprimer un emplacement réservé.
- Rectifier une erreur matérielle sur la localisation de la zone UBI sensée couvrir les tennis publics

#### 4.3.2 La procédure a pour objet d'ouvrir une ou des zones à l'urbanisation ou de pouvoir autoriser des constructions

- Oui  
 Non

Si oui, préciser la localisation et la superficie

Cliquez ou appuyez ici pour entrer du texte.

Les incidences sur l'environnement de cette ouverture à l'urbanisation, ainsi que les incidences au regard des objectifs de conservation d'un site Natura 2000 ou, pour les territoires ultra-marins, au regard des objectifs de conservation des espaces nécessaires aux fonctionnalités écologiques ont-elles été analysées dans l'évaluation environnementale initiale ou dans sa version actualisée ?

- Oui  
 Non

Si oui, préciser les pages de l'évaluation environnementale initiale ou de son actualisation et l'adresse du site internet qui permet de prendre connaissance du document

Cliquez ou appuyez ici pour entrer du texte.

#### 4.3.3 La procédure a pour objet ou pour effet d'augmenter la densité de certains secteurs

- Oui  
 Non

Si oui, préciser la localisation et la superficie

Cliquez ou appuyez ici pour entrer du texte.

#### 4.3.4 La procédure a pour objet :

- de créer un espace boisé classé

<input type="checkbox"/> Oui <input checked="" type="checkbox"/> Non
Si oui, préciser la localisation et la superficie
Cliquez ou appuyez ici pour entrer du texte.
- de déclasser un espace boisé classé <input type="checkbox"/> Oui <input checked="" type="checkbox"/> Non
Si oui, préciser la localisation et la superficie
Cliquez ou appuyez ici pour entrer du texte.
- de classer de nouveaux espaces agricoles, naturels ou forestiers <input type="checkbox"/> Oui <input checked="" type="checkbox"/> Non
Si oui, préciser la localisation et les superficies
Cliquez ou appuyez ici pour entrer du texte.
- de déclasser un espace agricole, naturel ou forestier <input type="checkbox"/> Oui <input checked="" type="checkbox"/> Non
Si oui, préciser la localisation et les superficies
Cliquez ou appuyez ici pour entrer du texte.
- de créer de nouvelles protections environnementales <input type="checkbox"/> Oui <input checked="" type="checkbox"/> Non
Si oui, préciser les protections et leurs superficies
Cliquez ou appuyez ici pour entrer du texte.
- de supprimer une protection édictée en raison des risques de nuisance, qualité des sites, paysages, milieux naturels <input type="checkbox"/> Oui <input checked="" type="checkbox"/> Non
Si oui, préciser les protections et leurs superficies
Cliquez ou appuyez ici pour entrer du texte.
<b>4.4 Mise en compatibilité du PLU dans le cadre d'une déclaration de projet</b>
- Description de l'opération ou du projet nécessitant la mise en compatibilité et indications des éléments devant être mis en compatibilité avec le projet
Cliquez ou appuyez ici pour entrer du texte.
- Le projet concerné par la mise en compatibilité est soumis à évaluation environnementale : <input type="checkbox"/> Oui <input type="checkbox"/> Non

Si oui, préciser l'adresse du site internet qui permet de prendre connaissance de la décision issue de l'examen au cas par cas ou de l'étude d'impact du projet concerné par la mise en compatibilité

Cliquez ou appuyez ici pour entrer du texte.

**4.5 Mise en compatibilité du PLU dans le cadre d'une procédure intégrée (L. 300-6-1)**

- Description de l'opération ou du projet nécessitant la mise en compatibilité et indications des éléments devant être mis en compatibilité avec le projet

- Le projet concerné par la mise en compatibilité est soumis à évaluation environnementale :

Oui  
 Non

Si oui, préciser l'adresse du site internet qui permet de prendre connaissance de la décision issue de l'examen au cas par cas ou de l'étude d'impact du projet concerné par la mise en compatibilité

Cliquez ou appuyez ici pour entrer du texte.

**4.6 Mise en compatibilité du PLU avec un document supérieur**

- Document(s) avec le(s)quel(s) le PLU est mis en compatibilité : parmi les documents listés à la **rubrique 3.1**, intitulé du document, date d'approbation et l'adresse du site internet qui permet de prendre connaissance du document

Cliquez ou appuyez ici pour entrer du texte.

- Motif pour lequel le PLU est mis en compatibilité

Cliquez ou appuyez ici pour entrer du texte.

**4.7 La procédure a des effets au-delà des frontières nationales**

Oui  
 Non

**Si oui, préciser les effets**

Cliquez ou appuyez ici pour entrer du texte.

<b>5. Sensibilité environnementale du territoire concerné par la procédure</b>			
<b>5.1 Le plan local d'urbanisme est concerné par :</b>			
	Oui	Non	Si oui, précisez
Les dispositions de la loi montagne	<input type="checkbox"/>	<input checked="" type="checkbox"/>	Cliquez ou appuyez ici pour entrer du texte.
Les dispositions de la loi littoral	<input type="checkbox"/>	<input checked="" type="checkbox"/>	Cliquez ou appuyez ici pour entrer du texte.
Un site désigné Natura 2000 en application de l'article L. 414-1 du code de l'environnement (ZICO, ZPS, ZSC)	<input checked="" type="checkbox"/>	<input type="checkbox"/>	La commune comporte plusieurs zones identifiées au titre de Natura 2000 oiseaux et habitat. Il s'agit de : - La ZICO RA01 « La Dombes »

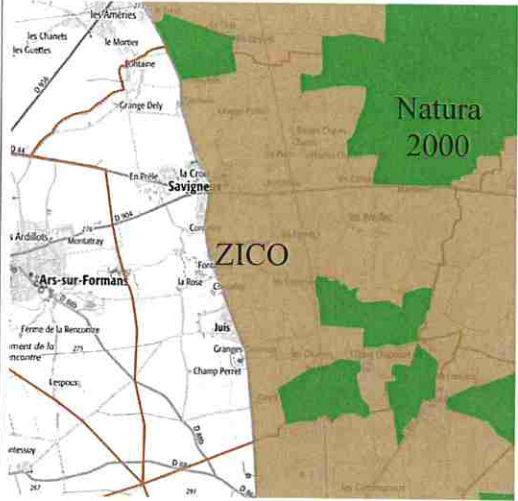

			<ul style="list-style-type: none"> <li>- La zone Natura 2000 (Site d'importance communautaire) FR8201635 « La Dombes » ;</li> </ul>  <ul style="list-style-type: none"> <li>- La zone Natura 2000 (Zone de Protection Spéciale) FR8212016 « la Dombes ».</li> </ul> <p>La Dombes est une zone humide d'importance majeure pour la conservation des oiseaux.</p>
Un cœur de parc national délimité en application de l'article L. 331-2 du code de l'environnement	<input type="checkbox"/>	<input checked="" type="checkbox"/>	Cliquez ou appuyez ici pour entrer du texte.
Une réserve naturelle ou un périmètre de protection autour d'une réserve institués en application, respectivement, des articles L. 332-1 et L. 332-16 du code de l'environnement	<input type="checkbox"/>	<input checked="" type="checkbox"/>	Cliquez ou appuyez ici pour entrer du texte.
Un site inscrit ou classé en application des articles L. 341-1 et L. 341-2 du code de l'environnement	<input type="checkbox"/>	<input checked="" type="checkbox"/>	Cliquez ou appuyez ici pour entrer du texte.
Un plan de prévention des risques technologiques prévu à l'article L. 515-15 du code de l'environnement	<input type="checkbox"/>	<input checked="" type="checkbox"/>	Cliquez ou appuyez ici pour entrer du texte.
Un plan de prévention des risques naturels prévisibles prévu à l'article L. 562-1 du code de l'environnement	<input type="checkbox"/>	<input checked="" type="checkbox"/>	La commune est soumise au risque inondation mais n'est pas concernée par un Plan de Prévention des Risques Naturels.
Un périmètre des servitudes relatives aux installations classées pour la protection de l'environnement instituées en application de l'article L. 515-8 du code de l'environnement	<input type="checkbox"/>	<input checked="" type="checkbox"/>	Cliquez ou appuyez ici pour entrer du texte.

Annexe II

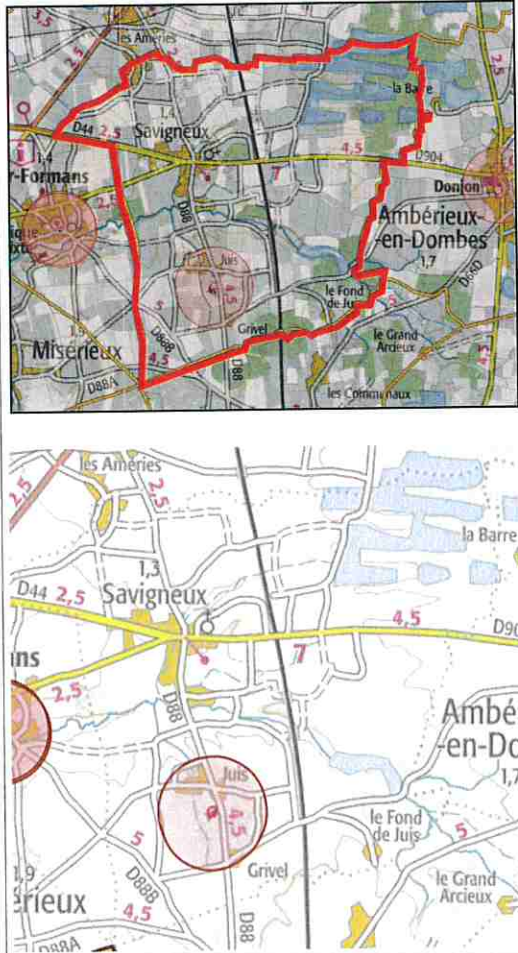
<p>Un périmètre des servitudes sur des terrains pollués, sur l'emprise des sites de stockage de déchets, sur l'emprise d'anciennes carrières ou dans le voisinage d'un site de stockage géologique de dioxyde de carbone instituées en application de l'article L. 515-12 du code de l'environnement</p>	<input type="checkbox"/>	<input checked="" type="checkbox"/>	<p>Cliquez ou appuyez ici pour entrer du texte.</p>
<p>Un plan de prévention des risques miniers prévus à l'article L. 174-5 du code minier</p>	<input type="checkbox"/>	<input checked="" type="checkbox"/>	<p>Cliquez ou appuyez ici pour entrer du texte.</p>
<p>Un site patrimonial remarquable créé en application des articles L. 631-1 et L. 632-2 du code du patrimoine</p>	<input type="checkbox"/>	<input checked="" type="checkbox"/>	<p>Cliquez ou appuyez ici pour entrer du texte.</p>
<p>Des abords des monuments historiques prévus aux articles L. 621-30 et L. 621-31 du code du patrimoine</p>	<input checked="" type="checkbox"/>	<input type="checkbox"/>	<p>La commune est concernée par le périmètre de 500 m autour du Château de Juis au Sud de la commune, château médiéval bâti au XIVe siècle.</p> 
<p>Une zone humide prévue à l'article L. 211-1 du code de l'environnement</p>	<input checked="" type="checkbox"/>	<input type="checkbox"/>	<p>Plusieurs zones humides sont identifiées au PLU et font l'objet de prescriptions, il s'agit surtout d'étangs et de mares, dont certains jouent un rôle significatif dans la gestion des eaux pluviales.</p>



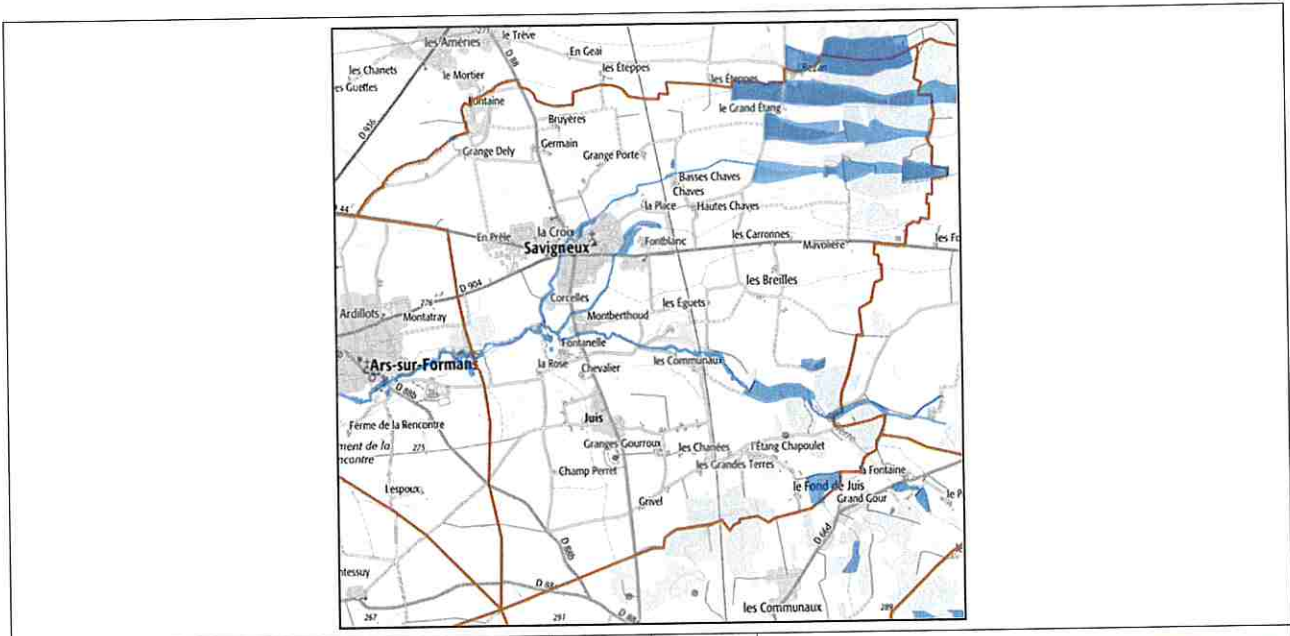

Une trame verte et bleue prévue à l'article L. 371-1 du code de l'environnement (préciser réservoir de biodiversité et/ou corridor écologique)

Le SRADDET a été approuvé, remplaçant le SRCE. La cartographie du SRADDET reprends les enjeux déjà définis dans le SRCE. La zone humide de la Dombes et les ZNIEFF de type I et II (réservoir de biodiversité) apparaissent comme des éléments forts de la trame verte et bleue. Le réseau de transport ferré représente cependant un obstacle aux continuités écologiques.

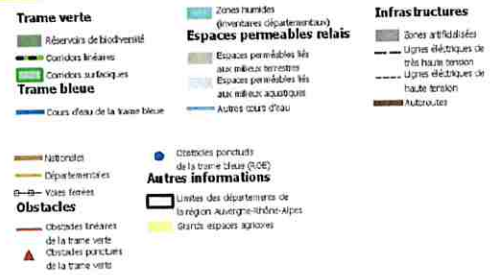

Dans le SCOT Val de Saône-Dombes, la commune est concernée par un réservoir de biodiversité à protéger correspondant aux étangs de la Dombes et plus largement à la ZNIEFF de type I. Un corridor terrestre serait à renforcer au Sud des étangs. Un corridor aquatique le long de La Pierre serait lui aussi à renforcer au centre de la commune. Ces protections permettent alors le développement du continuum naturel qui participe au réseau écologique local formé par les forêts, bocages et zones humides.

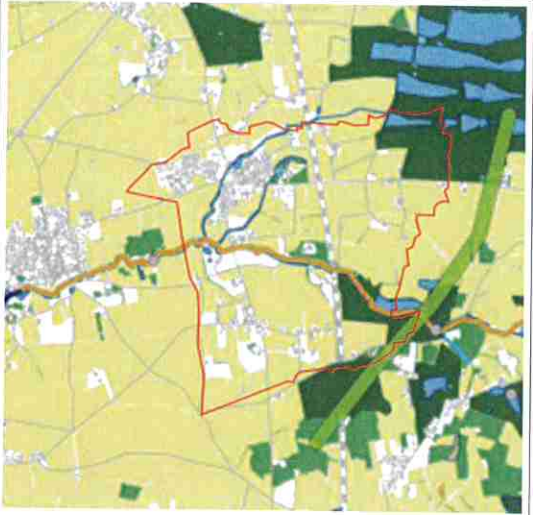
		 <p><b>Corridors</b></p> <p><b>Corridors terrestres</b></p> <ul style="list-style-type: none"> <li><span style="color: green;">■</span> à préserver</li> <li><span style="color: lightgreen;">■</span> à renforcer</li> <li><span style="color: yellow;">■</span> à restaurer</li> </ul> <p><b>Corridors aquatiques</b></p> <ul style="list-style-type: none"> <li><span style="color: purple;">—</span> à préserver</li> <li><span style="color: orange;">—</span> à renforcer</li> <li><span style="color: pink;">- -</span> à restaurer</li> </ul> <p><b>Des réservoirs de biodiversité structurants à préserver</b></p> <ul style="list-style-type: none"> <li><span style="color: darkgreen;">■</span> Milieux ouverts et forestiers remarquables</li> <li><span style="border: 1px solid black; display: inline-block; width: 10px; height: 10px;"></span> Zones humides</li> <li><span style="color: blue;">—</span> Cours d'eau remarquables</li> </ul> <p><b>Un continuum naturel qui participe au réseau écologique</b></p> <ul style="list-style-type: none"> <li><span style="color: green;">■</span> Réseau bocager, milieux ouverts et forestiers fonctionnels</li> <li><span style="color: blue;">■</span> Plans d'eau, lac, étangs</li> <li><span style="color: grey;">—</span> Réseau hydrographique permanent</li> </ul> <p><b>Des milieux cultivés peu fonctionnels</b></p> <ul style="list-style-type: none"> <li><span style="color: orange;">■</span> Peupleraie</li> <li><span style="color: yellow;">■</span> Cultures</li> </ul> <p><b>Une fragmentation issue des activités anthropiques</b></p> <ul style="list-style-type: none"> <li><span style="color: grey;">—</span> Voies routières majeures</li> <li><span style="color: grey;">—</span> Voies routières secondaires</li> <li><span style="color: grey;">—</span> Voie ferrée</li> <li><span style="background-color: grey; width: 10px; height: 10px; display: inline-block;"></span> Bâti</li> <li><span style="color: grey;">◆</span> Obstacles à l'écoulement des cours d'eau</li> <li><span style="color: grey;">- -</span> Lignes électriques</li> </ul>
<p>Une ZNIEFF (préciser type I ou II) prévue à l'article L. 411-1 A du code de l'environnement</p>	<input checked="" type="checkbox"/>	<p>Savignieux est concerné par :</p> <ul style="list-style-type: none"> <li>- la ZNIEFF de type I des étangs de Dombes</li> <li>- la ZNIEFF de type II de la Dombes (N° régional 0109)</li> </ul>

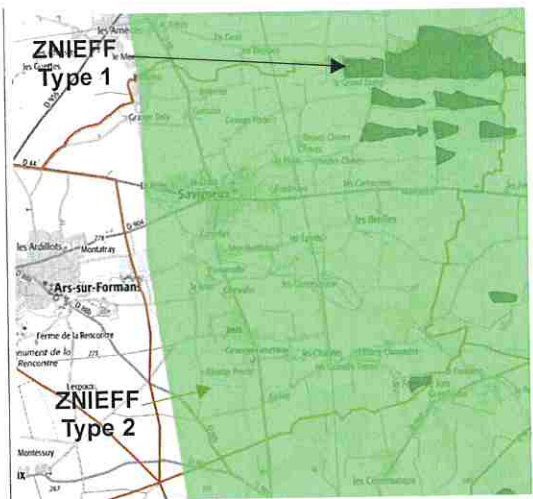
			 <p>Les ZNIEFF sont également localisées dans la Dombes. L'emprise de la ZNIEFF de type II débordé légèrement du périmètre de la ZICO et couvre le bourg de Savigneux. Le patrimoine biologique exceptionnel des étangs ainsi que de certains marais ou boisements périphériques justifie leur classement intégral en ZNIEFF de type I. L'enveloppe plus large délimitée par la ZNIEFF de type II traduit quant à elle l'intérêt fonctionnel majeur, dans la conservation du patrimoine biologique de ce remarquable réseau d'étangs, des espaces périphériques agricoles ou forestiers, ainsi que des réseaux hydrauliques parcourant le bassin versant.</p>
Un espace naturel sensible prévu à l'article L. 113-8 du code de l'urbanisme	<input type="checkbox"/>	<input checked="" type="checkbox"/>	Cliquez ou appuyez ici pour entrer du texte.
Un espace concerné par : - un arrêté de protection de biotope prévu à l'article R. 411-15 du code de l'environnement ; - un arrêté le listant comme un site d'intérêt géologique prévu à l'article R. 411-17-1 du même code ; - un arrêté le listant comme une zone prioritaire pour la biodiversité prévue à l'article R. 411-17-3 du même code	<input type="checkbox"/>	<input checked="" type="checkbox"/>	Cliquez ou appuyez ici pour entrer du texte.
Un espace boisé classé prévu à l'article L. 113-1 du code de l'urbanisme, une forêt de protection prévue à l'article L. 141-1 du code forestier	<input checked="" type="checkbox"/>	<input type="checkbox"/>	Le PLU identifie des espaces boisés classés au Nord-Ouest du territoire, ainsi qu'au Sud-Est, à Fontblanc et à l'Est de Montbertoux (voir plan de zonage).
Autre protection	<input type="checkbox"/>	<input checked="" type="checkbox"/>	Cliquez ou appuyez ici pour entrer du texte.
<b>5.2 Le ou les secteurs qui font l'objet de la procédure donnant lieu à la saisine sont concernés par :</b>			

	Oui	Non	Si oui, précisez
Les dispositions de la loi montagne	<input type="checkbox"/>	<input checked="" type="checkbox"/>	Cliquez ou appuyez ici pour entrer du texte.
Les dispositions de la loi littoral	<input type="checkbox"/>	<input checked="" type="checkbox"/>	Cliquez ou appuyez ici pour entrer du texte.
Un plan de prévention des risques technologiques prévu à l'article L. 515-15 du code de l'environnement	<input type="checkbox"/>	<input checked="" type="checkbox"/>	Cliquez ou appuyez ici pour entrer du texte.
Un plan de prévention des risques naturels prévisibles prévu à l'article L. 562-1 du code de l'environnement	<input type="checkbox"/>	<input checked="" type="checkbox"/>	
Un périmètre des servitudes relatives aux installations classées pour la protection de l'environnement instituées en application de l'article L. 515-8 du code de l'environnement	<input type="checkbox"/>	<input checked="" type="checkbox"/>	Cliquez ou appuyez ici pour entrer du texte.
Un périmètre des servitudes sur des terrains pollués, sur l'emprise des sites de stockage de déchets, sur l'emprise d'anciennes carrières ou dans le voisinage d'un site de stockage géologique de dioxyde de carbone instituées en application de l'article L. 515-12 du code de l'environnement	<input type="checkbox"/>	<input checked="" type="checkbox"/>	Cliquez ou appuyez ici pour entrer du texte.
Un plan de prévention des risques miniers prévus à l'article L. 174-5 du code minier	<input type="checkbox"/>	<input checked="" type="checkbox"/>	Cliquez ou appuyez ici pour entrer du texte.
Autre protection	<input type="checkbox"/>	<input checked="" type="checkbox"/>	Cliquez ou appuyez ici pour entrer du texte.

**5.3 Le ou les secteurs qui font l'objet de la procédure donnant lieu à la saisine se situent dans ou à proximité :**

	Oui	Non	Lequel et à quelle distance ?
D'un site désigné Natura 2000 en application de l'article L. 414-1 du code de l'environnement (ZICO, ZPS, ZSC)	<input checked="" type="checkbox"/>	<input type="checkbox"/>	La commune comporte plusieurs zones identifiées au titre de Natura 2000 oiseaux et habitat. Il s'agit de : <ul style="list-style-type: none"> <li>- La ZICO RA01 « La Dombes »</li> <li>- La zone Natura 2000 (Site d'importance communautaire) FR8201635 « La Dombes » ;</li> <li>- La zone Natura 2000 (Zone de Protection Spéciale) FR8212016 « la Dombes »</li> </ul>

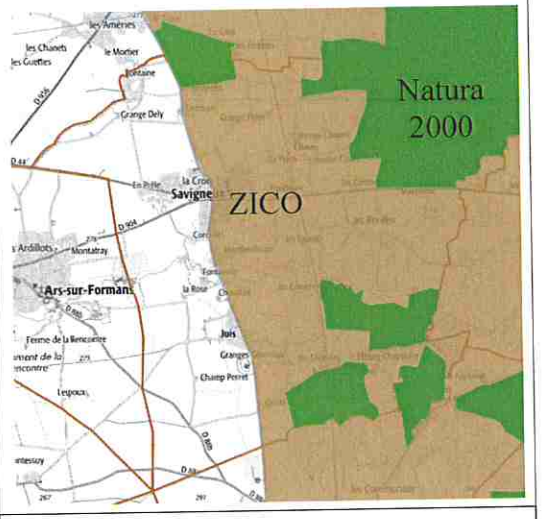
			<p>La Dombes est une zone humide d'importance majeure pour la conservation des oiseaux. Les secteurs concernés par la présente procédure se situent dans la ZICO, cependant les objets de la procédure n'induisent aucun impact négatif sur ce périmètre de protection.</p> 
<p>D'un cœur de parc national délimité en application de l'article L. 331-2 du code de l'environnement</p>	<input type="checkbox"/>	<input checked="" type="checkbox"/>	<p>Cliquez ou appuyez ici pour entrer du texte.</p>
<p>D'une réserve naturelle ou un périmètre de protection autour d'une réserve institués en application, respectivement, de l'article L. 332-1 et des articles L. 332-16 à L. 332-18 du code de l'environnement</p>	<input type="checkbox"/>	<input checked="" type="checkbox"/>	<p>Cliquez ou appuyez ici pour entrer du texte.</p>
<p>D'un site inscrit ou classé en application des articles L. 341-1 et L. 341-2 du code de l'environnement</p>	<input type="checkbox"/>	<input checked="" type="checkbox"/>	<p>Cliquez ou appuyez ici pour entrer du texte.</p>
<p>D'un site patrimonial remarquable créé en application des articles L. 631-1 et L. 632-2 du code du patrimoine</p>	<input type="checkbox"/>	<input checked="" type="checkbox"/>	<p>Cliquez ou appuyez ici pour entrer du texte.</p>
<p>D'un abord des monuments historiques prévus aux articles L. 621-30 et L. 621-31 du code du patrimoine</p>	<input type="checkbox"/>	<input checked="" type="checkbox"/>	<p>Le périmètre de protection des abords de monument historique relatif au Château de Juis n'est pas situé dans ou à proximité des secteurs concernés par la présente procédure.</p>
<p>D'une zone humide prévue à l'article L. 211-1 du code de l'environnement</p>	<input type="checkbox"/>	<input checked="" type="checkbox"/>	<p>Les secteurs concernés sont situés en zone U du PLU, aucune zone humide n'est identifiée par le PLU dans ce secteur.</p>
<p>D'une trame verte et bleue prévue à l'article L. 371-1 du code de l'environnement (préciser réservoir</p>	<input type="checkbox"/>	<input checked="" type="checkbox"/>	<p><i>Si oui, quel sont les enjeux identifiés sur votre commune ?</i></p>

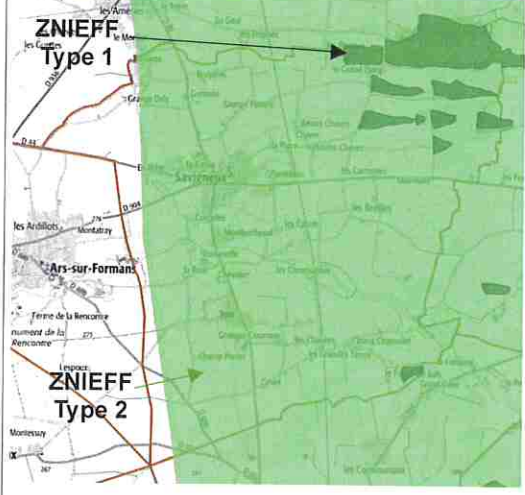

de biodiversité et/ou corridor écologique)		Les secteurs concernés sont situés en zone U du PLU, aucune zone humide n'est identifiée par le PLU dans ce secteur.
D'une ZNIEFF (préciser type I ou II) prévue à l'article L. 411-1 A du code de l'environnement	<input type="checkbox"/>	<p>Savigneux est concerné par :</p> <ul style="list-style-type: none"> <li>- la ZNIEFF de type I des étangs de Dombes</li> <li>- la ZNIEFF de type II de la Dombes (N° régional 0109)</li> </ul>  <p>Les secteurs concernés se situent donc dans ce périmètre, cependant les objets de la modification simplifiée n'induisent aucun impact négatif sur ce périmètre.</p>
D'un espace naturel sensible prévu à l'article L. 113-8 du code de l'urbanisme	<input type="checkbox"/>	<input checked="" type="checkbox"/>
D'un espace concerné par : - un arrêté de protection de biotope prévu à l'article R. 411-15 du code de l'environnement ; - un arrêté le listant comme un site d'intérêt géologique prévu à l'article R. 411-17-1 du même code ; - un arrêté le listant comme une zone prioritaire pour la biodiversité prévue à l'article R. 411-17-3 du même code	<input type="checkbox"/>	<input checked="" type="checkbox"/> <p>Cliquez ou appuyez ici pour entrer du texte.</p>
D'un espace boisé classé prévu à l'article L. 113-1 du code de l'urbanisme, une forêt de protection prévue à l'article L. 141-1 du code forestier	<input type="checkbox"/>	<input checked="" type="checkbox"/> <p>Le PLU identifie des espaces boisés classés, les secteurs concernés par la présente procédure ne sont pas situés dans ou à proximité de ces éléments.</p>
D'un secteur délimité par le plan local d'urbanisme en application de l'article L. 151-19 du code de l'urbanisme	<input type="checkbox"/>	<input checked="" type="checkbox"/> <p>Le PLU identifie des éléments bâtis au titre de l'article L.151-19 du code de l'urbanisme ; ils ne sont pas situés à proximité des secteurs concernés par la présente procédure.</p>

D'un secteur délimité par le plan local d'urbanisme en application de l'article L. 151-23 du code de l'urbanisme	<input type="checkbox"/>	<input checked="" type="checkbox"/>	Le PLU identifie, au titre de l'article L.151-23, des ripisylves sur le territoire. Elles ne se situent pas dans les secteurs concernés par la procédure.
Autre protection	<input type="checkbox"/>	<input checked="" type="checkbox"/>	Cliquez ou appuyez ici pour entrer du texte.
<b>5.4 Des constructions à usage d'habitation ou des établissements recevant du public sont-ils prévus dans des zones de nuisances (nuisances sonores, qualité de l'air, pollution des sols, etc.) ?</b>			
<input type="checkbox"/> Oui <input checked="" type="checkbox"/> Non			
Si oui, précisez :			
Cliquez ou appuyez ici pour entrer du texte.			

### 6. Auto-évaluation

L'auto-évaluation doit **identifier** les effets potentiels de la procédure qui fait l'objet du présent formulaire compte-tenu de sa nature, de sa localisation – c'est-à-dire en prenant en compte la sensibilité du territoire concerné - et **expliquer** pourquoi la procédure concernée n'est pas susceptible d'avoir des incidences notables sur l'environnement.

*Se reporter à la rubrique 6 de la notice explicative pour le détail de la démarche permettant l'auto-évaluation. Fournir une note détaillée en annexe (cf. point 8).*

### 7. Autres procédures consultatives

#### 7.1 Date prévisionnelle de transmission du projet aux personnes publiques associées

Cliquez ou appuyez ici pour entrer du texte.

#### 7.2 Autres consultations envisagées (consultations obligatoires et facultatives)

Cliquez ou appuyez ici pour entrer du texte.

#### 7.3 Procédure de participation du public envisagée

- enquête publique

- Oui  
 Non

- participation du public par voie électronique

- Oui  
 Non

- enquête publique unique organisée avec une ou plusieurs autres procédures

- Oui  
 Non

Si oui, préciser lesquelles

Cliquez ou appuyez ici pour entrer du texte.

- autre, préciser les modalités

Procédure de « Mise à disposition du document » simplifiée.

Faire voir le document  
à Faluice

**8.1 Annexes obligatoires**

1	Dossier de révision, notamment, le cas échéant	PLU (comportant les modifications apportées)	<input checked="" type="checkbox"/>
2	Documents graphiques concernés par la procédure comportant des zooms et après mise en œuvre	du territoire environnementale et des secteurs avant	<input checked="" type="checkbox"/>
3	L'auto-évaluation ( <b>rubrique 3.2</b> )		<input checked="" type="checkbox"/>
4	Version dématérialisée du document mentionné dans les rubriques 2.3, 4.3.2, 4.4, 4.5 et 4.6 lorsqu'il n'est pas consultable sur un site <i>Internet</i>		<input type="checkbox"/>

**8.2 Autres annexes volontairement transmises par le déposant**

Veillez préciser les annexes jointes au présent formulaire, ainsi que les rubriques auxquelles elles se rattachent

ANNEXE 5 - Evaluation environnementale du PLU approuvé (rubrique 3.2)

**9. Engagement et signature**

Je certifie sur l'honneur l'exactitude des renseignements ci-dessus

(personne publique responsable)

Fait à	Savigneux	le,	Cliquez ou appuyez ici pour entrer du texte: 13 DEC. 2022
Nom	GARNIER	Prénom	Gilles
Qualité	Maire		

Signature

Le Maire,  
Gilles GARNIER



