

# Fiche d'examen au cas par cas pour les zones visées par l'article L2224-10 du Code Général des Collectivités Territoriales

selon le R122-17-II alinéa 4 du Code de l'environnement

## Mode d'emploi simplifié

Toutes collectivités compétentes sur la délimitation des quatre zones mentionnées à l'article L2224-10 du CGCT, communément appelés zonages d'assainissement, en voie d'élaboration, mais aussi de révision ou de modification sont concernées par la présente fiche d'examen au cas par cas.

La présente fiche est à renseigner et à transmettre, avec l'ensemble des pièces demandées, à l'attention du préfet de votre département, en sa qualité d'autorité environnementale, selon les obligations faites à la personne publique responsable conformément à l'article R122-18-I CE.

L'objectif de cette procédure d'examen au cas par cas est de permettre à l'autorité environnementale de se prononcer, par décision motivée au regard de la susceptibilité d'impact sur l'environnement, sur la nécessité ou non pour la personne publique responsable de réaliser l'évaluation environnementale de son plan.

Les informations transmises engagent la personne publique responsable et font l'objet d'une publicité sur le site internet de l'autorité environnementale.

Pour plus d'explication se reporter à la note d'accompagnement.

## À renseigner par la personne publique responsable

### Questions générales

Nom de la collectivité ou de l'EPCI compétent	Nom de la personne publique responsable
Commune d'Orbeil	Gerard Gourbeyre

### Zonages concernés par la présente demande

Les zones d' <b>assainissement collectif</b> où la collectivité compétente est tenue d'assurer la collecte des eaux usées domestiques et le stockage, l'épuration et le rejet ou la réutilisation de l'ensemble des eaux collectées ;	Oui <input checked="" type="radio"/> non
Les zones relevant de l' <b>assainissement non collectif</b> où la collectivité compétente est tenue d'assurer le contrôle de ces installations et, si elles le décident, le traitement des matières de vidange et, à la demande des propriétaires, l'entretien et les travaux de réalisation et de réhabilitation des installations d'assainissement non collectif ;	Oui <input checked="" type="radio"/> non
Les zones où des mesures doivent être prises pour <b>limiter l'imperméabilisation des sols et pour assurer la maîtrise du débit et de l'écoulement des eaux pluviales et de ruissellement</b> ;	Oui <input checked="" type="radio"/> non
Les zones où il est nécessaire de prévoir des installations pour assurer la <b>collecte, le stockage éventuel et, en tant que de besoin, le traitement des eaux pluviales et de ruissellement</b> lorsque la pollution qu'elles apportent au milieu aquatique risque de nuire gravement à l'efficacité des dispositifs d'assainissement.	Oui <input checked="" type="radio"/> non

Présentation de votre démarche et des motifs de la mise en place/révision de ce (ces) zonage(s)

Mise à jour des documents existant, actualisation de l'étude de zonage de 1999, en lien avec l'évolution de la commune, des documents d'urbanisme et des règles de l'assainissement collectif.

Caractéristiques des zonages et contexte

1. Est-ce une révision/modification de zonages d'assainissement ?

Oui - non

• Quelle est la date d'approbation du précédent zonage ?

1999

Si oui, veuillez joindre les cartes de zonage existantes ;

• Dans le cas d'une extension éventuellement envisagée d'un ou plusieurs zonages, dans quelles proportions ces zones vont-elles s'étendre ?

(Environ en ha)

1. Quel est le territoire concerné ? (joindre une carte du périmètre)

Commune d'Orbeil

2. Le territoire est-il couvert par un ou plusieurs document(s) d'urbanisme ?

Si PLUi, préciser le contour de l'intercommunalité (ou joindre une carte)

PLUi en étude avec Aubert, Flot, Brevet, St Sabel, St Yvoine

PLUi  
PLU  
Carte communale  
Non  
Plusieurs : .....

• Quelle est la date d'approbation du/des document(s) existant(s) ?

20 novembre 2014

• Si le(s) document(s) est/sont en cours d'élaboration / révision / modification, quel est l'état d'avancement de la démarche ?

PLUi Communauté de Communes

1. La réalisation/révision/modification de vos zonages est-elle menée en parallèle d'une élaboration/révision/modification du document d'urbanisme ?

Oui - non

Expliquer l'articulation envisagée entre le document d'urbanisme et le(s) zonage(s) prévu(s) (traitement des questions d'assainissement par le document d'urbanisme, conséquences des ouvertures à l'urbanisation, ...)

L'évolution du nombre de bornes hauts au village de Paille fait que nous souhaitons réaliser un assainissement collectif.

2. Le(s) PLUi/PLU/carte communale, en vigueur, font/fait-il(elle) ou ont/a-t-il(elle) fait l'objet d'une évaluation environnementale ?<sup>1</sup>

Oui - non – examen au cas par cas

3. Des études techniques (type : schéma directeur d'assainissement<sup>2</sup>, étude sur les eaux pluviales, ...) ont-t-elles été, ou seront-t-elles, menées préalablement à vos futures propositions de zonages ?

Oui - non

Préciser ces études :

- Schéma Directeur Assainissement Prox Usées  
- Etude hydrologique (S.P.E.G.)

<sup>1</sup> Selon le décret n°2012-995 du 23 août 2012 relatif à l'évaluation environnementale des documents d'urbanisme

<sup>2</sup> Attention : à ne pas confondre avec le schéma d'assainissement selon l'article L2224-8 du CGCT.

**Caractéristiques générales du territoire et des zones susceptibles d'être touchées**

<p>4. Êtes-vous/intégrez-vous une commune en zone littorale (au sens de la loi littorale, y compris certains lacs)?</p>	<p>Oui <input checked="" type="radio"/> non <input type="radio"/></p>
<p>5. Est-ce que le territoire de votre collectivité dispose ou est limitrophe d'une commune disposant :</p> <ul style="list-style-type: none"> <li>• d'une zone de baignade ? dans ce cas un profil de baignade a-t-il été réalisé ?</li> <li>• d'une zone conchylicole ?</li> <li>• d'une zone de montagne ?</li> <li>• d'un périmètre réglementaire de captage (immédiat, rapproché/éloigné) d'alimentation en eau potable ?</li> <li>• d'un périmètre de protection des risques d'inondations ?</li> </ul>	<p>Oui <input checked="" type="radio"/> non <input type="radio"/> limitrophe          Oui <input checked="" type="radio"/> non <input type="radio"/> limitrophe          Oui <input checked="" type="radio"/> non <input type="radio"/> limitrophe  <del>Oui <input checked="" type="radio"/> non <input type="radio"/> limitrophe</del>          Oui <input checked="" type="radio"/> non <input type="radio"/> -limitrophe          Oui <input checked="" type="radio"/> non <input type="radio"/> -limitrophe</p>
<p>Préciser lesquels : (joindre éventuellement une cartographie)</p> <p>- Captage du For d'Orbeil (Sioum Issouin)          - PPRI Val d'Allier Issouin</p>	
<p>1. Le territoire dispose-t-il :</p> <ul style="list-style-type: none"> <li>• de cours d'eau de première catégorie piscicole ?</li> <li>• de réservoirs biologiques selon le SDAGE ?</li> </ul>	<p>Oui <input checked="" type="radio"/> non <input type="radio"/>          Oui <input checked="" type="radio"/> non <input type="radio"/></p>
<p>Préciser lesquels : (joindre éventuellement une cartographie)</p>	
<p>1. Y a-t-il une zone environnementalement sensible à proximité telle que:</p> <ul style="list-style-type: none"> <li>• Natura 2000 ?</li> <li>• ZNIEFF1 ?</li> <li>• Zone humide ?</li> <li>• Éléments de la Trame Verte et Bleue (réservoir, corridors) ?</li> <li>• Présence connue d'espèces protégées ?</li> <li>• Présence de nappe phréatique sensible ?</li> </ul>	<p>Oui <input checked="" type="radio"/> non <input type="radio"/>          Oui <input checked="" type="radio"/> non <input type="radio"/>          Oui <input checked="" type="radio"/> non <input type="radio"/>          Oui <input checked="" type="radio"/> non <input type="radio"/>          Oui <input checked="" type="radio"/> non <input type="radio"/>          Oui <input checked="" type="radio"/> non <input type="radio"/>          Oui <input checked="" type="radio"/> non <input type="radio"/></p>
<p>Préciser lesquelles : (joindre éventuellement une cartographie)</p> <p>ZNIEFF de type 1 : Butte d'Ybois et Val d'Allier          Nature 2000 : Val d'Allier - Aignon</p> <p>Autres :</p>	
<p>1. Quel est le niveau de qualité de l'état écologique et de l'état chimique (très bon état, bon état, moyen, médiocre, mauvais)<sup>3</sup> des masses d'eau réceptrices des eaux concernées par la présente demande, selon la classification du SDAGE au sens de la Directive Cadre sur l'Eau (DCE)?</p> <ul style="list-style-type: none"> <li>• Nom de la(des) Masse(s) d'eau superficielle : FRFR.D1425</li> <li>• Nom de la(des) Masse(s) d'eau souterraine : FRGG.134</li> </ul> <p>Si souhaité, vous pouvez préciser un niveau de qualité issu des point(s) de référence(s) nationaux connu(s), ou selon d'autres données à préciser (biblio, mesures locales)</p>	<p>Moyen bon</p>
<p>2. Votre territoire fait-il l'objet d'application de documents de niveau supérieur :</p> <ul style="list-style-type: none"> <li>• Schéma d'Aménagement et de Gestion des Eaux (SAGE) ?</li> <li>• Directive Territoriale d'Aménagement (DTA ou DTADD) ?</li> <li>• Schéma de Cohérence Territorial (SCoT) ?</li> </ul>	<p>Oui <input checked="" type="radio"/> non <input type="radio"/>          Oui <input checked="" type="radio"/> non <input type="radio"/>          Oui <input checked="" type="radio"/> non <input type="radio"/></p>
<p>Préciser lesquelles :</p>	

<sup>3</sup> L'information se trouve sur le site <http://www.eaufrance.fr> ou <http://www.lesagencesdel'eau.fr/>

Caractéristiques générales du territoire et des zones susceptibles d'être touchées	
Autres :	
1. Pensez-vous que votre territoire sera soumis à une forte urbanisation ?	<input checked="" type="radio"/> Oui - non
Précisez : <i>Proximité Agglomération ISSUSE</i>	
2. Quel est le type principal des réseaux de collecte des eaux usées sur votre territoire?	<input checked="" type="radio"/> Séparatif <sup>4</sup> Unitaire
Autres :	
3. Disposez-vous d'une carte d'aptitude des sols à l'infiltration ?	Oui <input checked="" type="radio"/> non
4. Existe-t-il des ouvrages de rétention des Eaux Pluviales sur le territoire concerné par le zonage ? <i>étude en cours.</i>	Oui <input checked="" type="radio"/> non

Si vous disposez de la compétence relative à la planification et/ou gestion de l'assainissement collectif et non collectif, remplissez le tableau suivant.

**Questions relatives aux zones d'assainissement collectif/non collectif des eaux usées**

Contexte, caractéristiques du zonage et possibilité d'incidences sur l'environnement et la santé humaine	
1. Y a-t-il des adaptations de grands secteurs (ouverture à l'urbanisation, passage de l'ANC à l'AC ou inversement pour diverses raisons possibles), qui sont à l'origine de la volonté de révision du zonage d'assainissement ?	Oui <input checked="" type="radio"/> non
2. Conformément à l'article L2224-8 du CGCT, avez-vous établi votre schéma descriptif d'assainissement collectif des eaux usées <sup>5</sup> ? <i>→ Compétence SIREG</i>	<input checked="" type="radio"/> Oui - non
3. Les contrôles des assainissements non collectifs ont-ils été réalisés • Sont-ils en cours et dans quels délais seront-ils réalisés? • Les non-conformités ont-elles été levées ? • Sont-elles en cours d'être levées?	<input checked="" type="radio"/> Oui - non Oui - non Oui - non <input checked="" type="radio"/> Oui - non
1. Au sein de votre PLU, imposez-vous, dans le règlement un minimum de surface parcellaire sur les zones d'assainissement non collectif?	Oui - non - sans objet Combien :
2. La collectivité compétente (ou les collectivités adhérentes) dispose-t-elle de déclarations de prélèvement (puits ou forage privés) selon l'article L2224-9 du CGCT ? Si oui, sont-ils sur (à proximité d') une zone pressentie comme devant accueillir un zonage ANC ?	<input checked="" type="radio"/> Oui - non <input checked="" type="radio"/> Oui - non
3. Est-il prévu d'autres modes de gestion des eaux usées traitées en Assainissement Non Collectif (ANC) que l'infiltration (rejet en milieu hydraulique superficiel ...) ?	<input checked="" type="radio"/> Oui <input checked="" type="radio"/> non
Si oui, lesquels :	
4. La station de traitement des eaux usées (STEU) actuelle est-elle en surcharge <sup>6</sup> ? • Par temps sec ? • Par temps de pluie ? • De façon saisonnière ?	Oui <input checked="" type="radio"/> non Oui <input checked="" type="radio"/> non Oui <input checked="" type="radio"/> non Oui <input checked="" type="radio"/> non

<sup>4</sup> Séparatif : un réseau d'eaux usées strictes, voire parfois complété d'un réseau d'eaux pluviales strictes

<sup>5</sup> Selon le décret n° 2012-97 du 27 janvier 2012 relatif à la définition d'un descriptif détaillé des réseaux des services publics de l'eau et de l'assainissement et d'un plan d'actions pour la réduction des pertes d'eau du réseau de distribution d'eau potable

<sup>6</sup> référence réglementaire pour estimer la surcharge : les valeurs limites de l'arrêté du 22 juin 2007, et (parce qu'il peut être plus restrictif) les valeurs limites définies dans l'arrêté préfectoral propre à la station d'épuration (ou au système d'assainissement)



Contexte, caractéristiques du zonage et possibilité d'incidences sur l'environnement et la santé humaine	
1. Avez-vous des procédures d'urgence en cas de rupture accidentelle d'un des éléments de votre système d'assainissement (coupure électrique, pompe, STEU)? Lesquelles :	<input checked="" type="radio"/> Oui <input type="radio"/> non  Voir SIREG
2. Avez-vous l'intention de rechercher une réduction de vos futures consommations énergétiques sur les équipements de votre système d'assainissement (postes,...) ? • Par une cohérence topographique entre les zones collectées ? • Autres :	Oui <input checked="" type="radio"/> non Oui <input checked="" type="radio"/> non

Si vous disposez de la compétence relative la planification et/ou gestion des eaux pluviales, remplissez le tableau suivant.

**Questions relatives aux zones où des mesures doivent être prises pour limiter l'imperméabilisation des sols et pour assurer la maîtrise du débit et de l'écoulement des eaux pluviales et de ruissellement.**

Contexte, caractéristiques du zonage et possibilité d'incidences sur l'environnement et la santé humaine	
1. Existe-t-il des risques ou enjeux liés à : • des problèmes d'écoulement des eaux pluviales ? • de ruissellement ? • de maîtrise de débit ? • d'imperméabilisation des sols ?	Oui <input checked="" type="radio"/> non Oui <input checked="" type="radio"/> non Oui <input checked="" type="radio"/> non Oui <input checked="" type="radio"/> non
Lesquels :	
1. Des mesures de gestion des eaux pluviales existent-elles déjà sur le territoire du zonage prévu ?	Oui <input checked="" type="radio"/> non
Lesquelles : <i>Canalisations des eaux pluviales à Orheil, à Navas, à Pethus.</i> Quelles ont été les raisons de leur mise en place ? <i>Suite aux travaux des 2 et 3 août 2014.</i>	
2. Avez-vous identifié des secteurs de votre territoire et des territoires limitrophes concernés par des risques liés aux eaux pluviales ?	Oui <input checked="" type="radio"/> non Si oui, fournir si possible une carte.
3. Avez-vous identifié des secteurs de votre territoire où sont présents des enjeux de gestion pour les eaux pluviales (maîtrise de l'imperméabilisation, topographie, capacité des réseaux existants, limitation du ruissellement,...)?	Oui <input checked="" type="radio"/> non Si oui, fournir si possible une carte.
4. Des mesures permettant de gérer ces risques existent-elles ?	Oui - non
Si oui, lesquelles ?	
5. Disposez-vous d'un système de gestion des eaux pluviales (bassin, surverse, télégestion)?	Oui <input checked="" type="radio"/> non
6. Votre système d'assainissement eaux pluviales est-il déclaré ou autorisé conformément à la rubrique 2.1.5.0. de la nomenclature loi sur l'eau?	Oui <input checked="" type="radio"/> non

<sup>7</sup> 2.1.5.0. Rejet d'eaux pluviales dans les eaux douces superficielles ou sur le sol ou dans le sous-sol, la surface totale du projet, augmentée de la surface correspondant à la partie du bassin naturel dont les écoulements sont interceptés par le projet, étant : 1° Supérieure ou égale à 20 ha (A) ; 2° Supérieure à 1 ha mais inférieure à 20 ha (D).

Contexte, caractéristiques du zonage et possibilité d'incidences sur l'environnement et la santé humaine	
1. Avez-vous rencontré des problématiques de capacité de votre réseau d'eaux pluviales par temps de pluie ? • Selon quelle fréquence ? • Dues à une mise en charge par un cours d'eau ?	Oui - <input checked="" type="radio"/> non
1. Votre commune a-t-elle fait l'objet d'une décision de catastrophe naturelle liée aux inondations ?	Oui - <input checked="" type="radio"/> non
2. Avez-vous subi des • coulées de boues ? • glissements de terrain dus à un phénomène pluvieux ? • Autres :	Oui - <input checked="" type="radio"/> non Oui - <input checked="" type="radio"/> non
1. Votre territoire fait-il parti : • d'un SAGE en déficit eau ? • d'une Zone de Répartition des Eaux ?	Oui - <input checked="" type="radio"/> non Oui - <input checked="" type="radio"/> non

Si vous disposez de la compétence relative la planification et/ou gestion des eaux pluviales, remplissez le tableau suivant.

**Questions relatives aux zones où il est nécessaire de prévoir des installations pour assurer la collecte, le stockage éventuel et, en tant que de besoin, le traitement des eaux pluviales et de ruissellement lorsque la pollution qu'elles apportent au milieu aquatique risque de nuire gravement à l'efficacité des dispositifs d'assainissement.**

Contexte, caractéristiques du zonage et possibilité d'incidences sur l'environnement et la santé humaine	
1. Votre commune dispose-t-elle de réseaux de collecte des eaux pluviales ?	<input checked="" type="radio"/> Oui - non
2. L'éventuel Schéma Directeur d'Assainissement (ou une démarche autre) aborde-t-il les questions de pollution des eaux pluviale(s) ? Des prescriptions ont-elles été proposées ? Si oui, lesquelles ?	Oui - <input checked="" type="radio"/> non Oui - non
3. La réalisation d'ouvrages est-elle prévue ? Si oui lesquels et pour quel objectif ?	<input checked="" type="radio"/> Oui - non
4. Les équipements prévus consommeront-ils une surface naturelle propre ? Sont-ils intégrés sous voirie, parking, bâti ?	<input checked="" type="radio"/> Oui - non Oui - <input checked="" type="radio"/> non

#### Autoévaluation (facultatif)

Au regard du questionnaire, estimez-vous qu'il est nécessaire que vos zonages définis au L2224-10 CGCT fassent l'objet d'une évaluation environnementale ou qu'ils devront en être dispensés ?

Expliquez pourquoi : *dispensés.*

*Le Maire Gerard GOURBEYRE*



*Orbéil Le 28 décembre 2018*



à photocopier  
P. Eguen

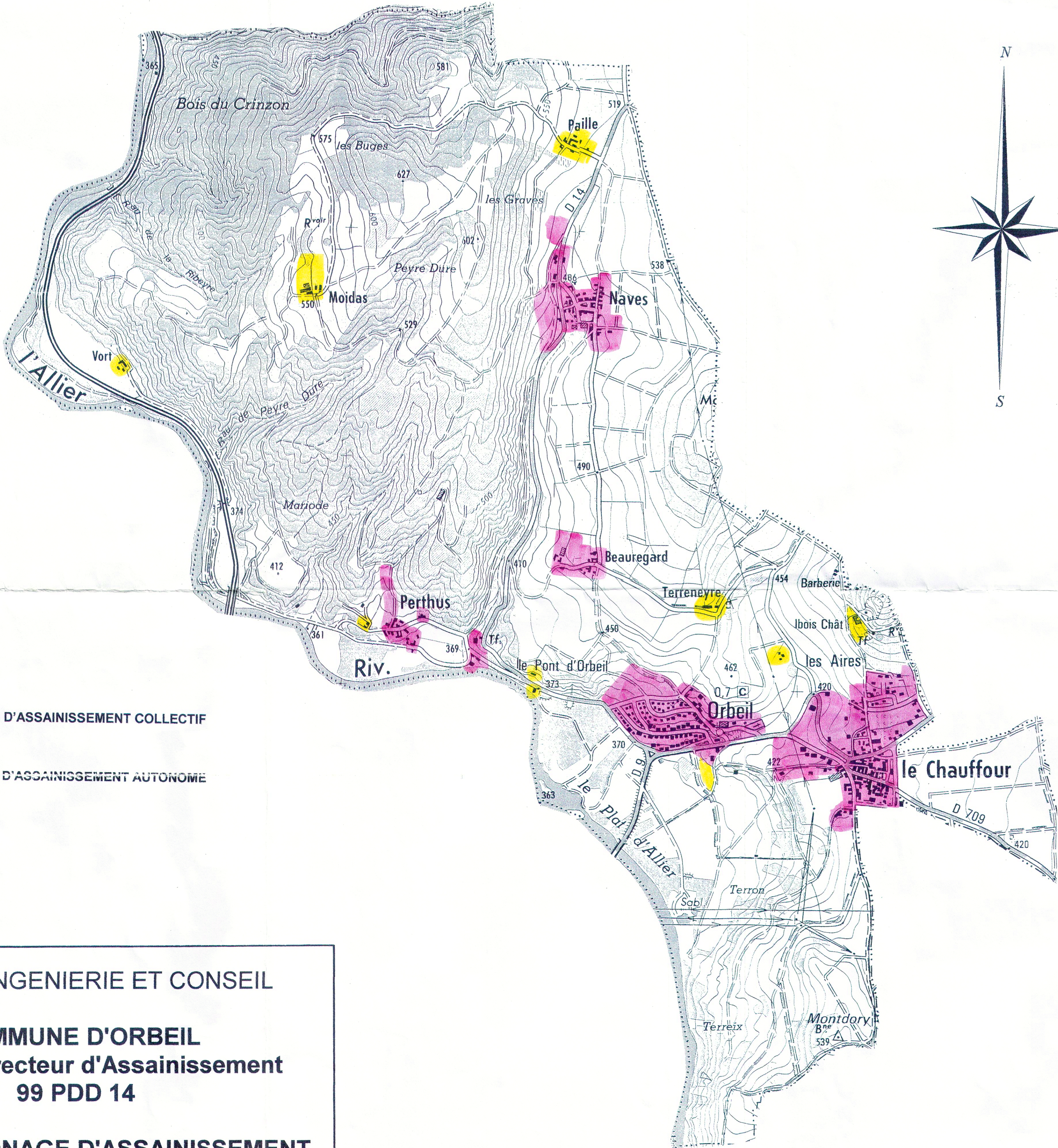

- ZONE D'ASSAINISSEMENT COLLECTIF
- ZONE D'ASSAINISSEMENT AUTONOME

**GEOPAL INGENIERIE ET CONSEIL**

**COMMUNE D'ORBEIL**  
Schéma Directeur d'Assainissement  
99 PDD 14

**CARTE DE ZONAGE D'ASSAINISSEMENT**

Echelle 1 / 10 000



# Commune de ORBEIL

## Zonage d'assainissement collectif et non collectif

### PLAN DE ZONAGE

<b>SECAL</b>	Société d'Études et de Conseil Assainissement et Eau		<b>OPOIBI</b> L'INGÉNIEUR QUALIFIÉE N° 11 12 2246
	3 rue Lamoussolle BP 90 63500 ISSOIRE Tel : 04 73 54 99 27 Fax : 04 73 54 99 31		
Chargé d'affaire	BARRAND Bernard	PLAN N°	Echelle
Numéro de dossier	778	1	1 / 2 500
Dessinateur	PLUTINO Thomas		Dessiné le
			08/12/2017
			Modifié le

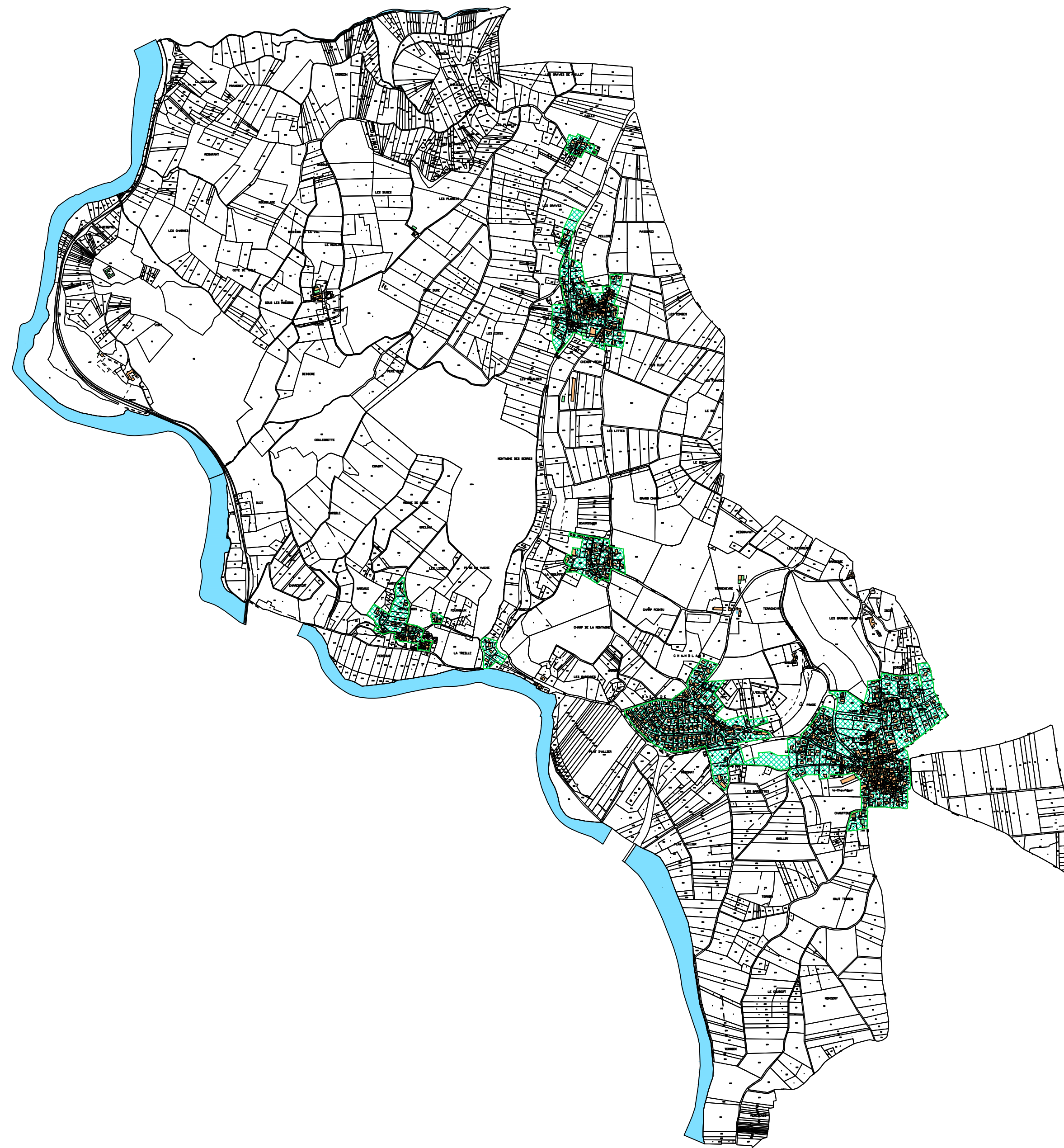

Légende	
	Assainissement collectif
Toute habitation située à l'extérieur des zones d'assainissement collectif relève de l'assainissement non collectif.	
<small>Assainissement non collectif : obligation de déposer un dossier de déclaration de conformité au Maire de la commune avant tout travaux de construction ou d'agrandissement.</small>	

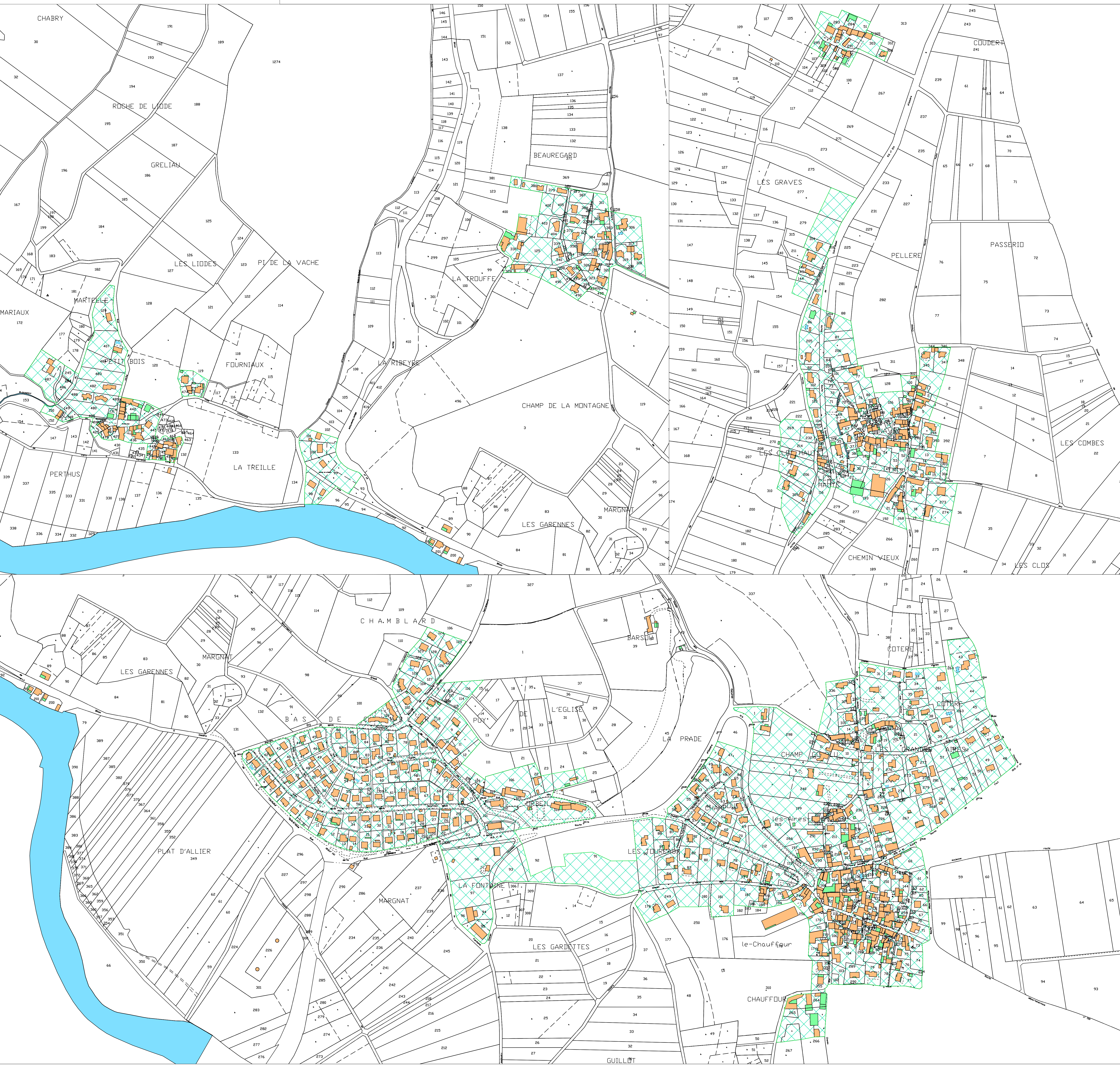



# COMMUNE D'ORBEIL

*Actualisation du  
Zonage de  
l'assainissement  
collectif et non  
collectif*

## DOSSIER D'ENQUETE PUBLIQUE

Novembre 2017



Établissement public du ministère  
chargé du développement durable

**SOCIETE ETUDES ET CONSEILS EN ASSAINISSEMENT ET EAU**

SARL au capital de 20 000 €

Siege social: 3 rue Yves Lamourdedieu, 63500 ISSOIRE

Tél : 04.73.54.99.27 Fax : 04.73.54.99.51

Tél : 06.83.76.96.90 – e-mail : [bernard.barrand@secae.fr](mailto:bernard.barrand@secae.fr)





# SOMMAIRE

<b>A - RAPPELS RÉGLEMENTAIRES .....</b>	<b>3</b>
1 - OBJET DU DOSSIER .....	3
2 - OBJECTIF .....	3
3 - LES PRINCIPALES OBLIGATIONS .....	4
4 - LE LIEN ENTRE L'URBANISME ET LE ZONAGE D'ASSAINISSEMENT .....	12
<b>B - LES CRITÈRES DE CHOIX POUR LA DÉTERMINATION DU ZONAGE .....</b>	<b>13</b>
<b>C - SITUATION GENERALE DE LA COMMUNE .....</b>	<b>14</b>
1 - PRESENTATION DE LA COMMUNE .....	14
2 - SITUATION DE L'ASSAINISSEMENT .....	21
<b>D - ZONAGE D'ASSAINISSEMENT COLLECTIF ET NON COLLECTIF .....</b>	<b>25</b>

# A - RAPPELS RÉGLEMENTAIRES

## 1 - OBJET DU DOSSIER

Ce document a pour objet de présenter aux habitants de la commune d'ORBEIL le zonage d'assainissement retenu par le conseil municipal. Ce document ainsi, que le rapport de l'étude préalable à l'élaboration du zonage de l'assainissement collectif et non collectif (SECAE novembre 2017) auquel il se réfère, seront consultables en mairie lors de l'enquête publique.

Ils sont le fruit de la réflexion menée par la Municipalité, avec le soutien technique et financier du Conseil Départemental, de l'Agence de l'Eau LOIRE-BRETAGNE et du bureau d'études SECAE.

## 2 - OBJECTIF

La Loi n°2006-1772 du 30 décembre 2006 sur l'eau et les milieux aquatiques a consacré l'eau comme "patrimoine commun de la nation". Ce principe a été codifié à l'article L210-1 du Code de l'Environnement : "L'eau fait partie du patrimoine commun de la nation. Sa protection, sa mise en valeur et le développement de la ressource utilisable, dans le respect des équilibres naturels, sont d'intérêt général".

**Dans ce cadre, l'Article L2224-10 du Code Général des Collectivités Territoriales précise que :**

*"Les communes ou leur établissements publics de coopération délimitent, après enquête publique :*

- 1° Les zones d'assainissement collectif où elles sont tenues d'assurer la collecte des eaux usées domestiques et le stockage, l'épuration et le rejet ou la réutilisation de l'ensemble des eaux collectées;
- 2° Les zones relevant de l'assainissement non collectif où elles sont seulement tenues, afin de protéger la salubrité publique, d'assurer le contrôle des dispositifs d'assainissement et, si elle le décide, leur entretien,
- 3° Les zones où des mesures doivent être prises pour limiter l'imperméabilisation des sols et pour assurer la maîtrise du débit et de l'écoulement des eaux pluviales et de ruissellement;
- 4° Les zones où il est nécessaire de prévoir des installations pour assurer la collecte, le stockage éventuel et, en tant que de besoin, le traitement des eaux pluviales et de ruissellement lorsque la pollution qu'elles apportent au milieu aquatique risque de nuire gravement à l'efficacité des dispositifs d'assainissement".

La carte de zonage constitue la conclusion de l'étude du zonage d'assainissement.

L'assainissement des eaux usées domestiques constitue une obligation pour les collectivités et les particuliers. Deux techniques juridiquement fondamentalement différentes sont possibles :

- l'assainissement collectif, basé sur une collecte et un traitement des effluents dans le domaine public, qui relèvent de la collectivité,
- l'assainissement autonome (ou non collectif), localisé dans le domaine privé, qui relève du particulier.

La responsabilité de la collectivité est engagée en cas de mauvais fonctionnement dans les deux situations. Si, en matière d'assainissement collectif, les choses sont claires depuis de nombreuses années, il a fallu attendre la Loi sur l'Eau de 1992 pour doter les collectivités de textes juridiques définissant leurs compétences en matière d'assainissement autonome leur permettant ainsi d'assumer leurs responsabilités.

L'article L211-1 du Code de l'Environnement indique que :

*I. - Les dispositions des chapitres Ier à VII du présent titre ont pour objet une gestion équilibrée et durable de la ressource en eau ; cette gestion prend en compte les adaptations nécessaires au changement climatique et vise à assurer :*

- 1° La prévention des inondations et la préservation des écosystèmes aquatiques, des sites et des zones humides ; on entend par zone humide les terrains, exploités ou non, habituellement inondés ou gorgés d'eau douce, salée ou saumâtre de façon permanente ou temporaire ; la végétation, quand elle existe, y est dominée par des plantes hygrophiles pendant au moins une partie de l'année ;
- 2° La protection des eaux et la lutte contre toute pollution par déversements, écoulements, rejets, dépôts directs ou indirects de matières de toute nature et plus généralement par tout fait susceptible de provoquer ou d'accroître la dégradation des eaux en modifiant leurs caractéristiques physiques, chimiques, biologiques ou bactériologiques, qu'il s'agisse des eaux superficielles, souterraines ou des eaux de la mer dans la limite des eaux territoriales ;
- 3° La restauration de la qualité de ces eaux et leur régénération ;
- 4° Le développement, la mobilisation, la création et la protection de la ressource en eau ;

5° La valorisation de l'eau comme ressource économique et, en particulier, pour le développement de la production d'électricité d'origine renouvelable ainsi que la répartition de cette ressource ;

6° La promotion d'une utilisation efficace, économe et durable de la ressource en eau.

Un décret en Conseil d'Etat précise les critères retenus pour l'application du 1°.

II. - La gestion équilibrée doit permettre en priorité de satisfaire les exigences de la santé, de la salubrité publique, de la sécurité civile et de l'alimentation en eau potable de la population. Elle doit également permettre de satisfaire ou concilier, lors des différents usages, activités ou travaux, les exigences :

1° De la vie biologique du milieu récepteur, et spécialement de la faune piscicole et conchylicole ;

2° De la conservation et du libre écoulement des eaux et de la protection contre les inondations ;

3° De l'agriculture, des pêches et des cultures marines, de la pêche en eau douce, de l'industrie, de la production d'énergie, en particulier pour assurer la sécurité du système électrique, des transports, du tourisme, de la protection des sites, des loisirs et des sports nautiques ainsi que de toutes autres activités humaines légalement exercées.

C'est donc dans un *objectif sanitaire* (évacuer rapidement et sans stagnation hors des habitations et des agglomérations tous les déchets d'origine humaine ou animale susceptibles de donner naissance à des putréfactions ou des odeurs) et de *protection de l'environnement* (éviter que les produits évacués puissent contaminer dans des conditions dangereuses, le milieu récepteur), qu'intervient **la mise en place d'un zonage des techniques d'assainissement**.

### **3 - LES PRINCIPALES OBLIGATIONS**

#### **Quelques définitions**

##### **L'assainissement non collectif**

On appelle encore cette filière assainissement autonome ou assainissement individuel. Il s'agit de l'assainissement des eaux usées produites par une maison et traitées par un dispositif d'assainissement installé sur le terrain de l'usager, donc dans le **domaine privé**.

Selon cette réglementation, la filière individuelle doit obligatoirement comporter :

**un prétraitement** : il s'agit d'une fosse toutes eaux collectant l'intégralité des eaux usées de l'habitation (cuisine, salle de bain, WC), dont le volume est fonction de la capacité d'accueil de l'habitation.

**un traitement** adapté à la nature des sols ; Il peut s'agir de tranchées d'épandage à faible profondeur, d'un filtre à sable vertical non drainé, d'un filtre à sable vertical drainé, d'un filtre à sable horizontal, d'un tertre d'infiltration non drainé....

Les investissements sont à la charge du propriétaire. Celui-ci peut bénéficier d'aides sous condition et après signature de convention avec une collectivité pour maîtrise d'ouvrage déléguée.

Les frais d'entretien et de fonctionnement sont à la charge de l'usager.

Le descriptif de ces techniques est exposé succinctement en annexe 1. Ces installations sont réalisées dans le "domaine privé". La Maîtrise d'Ouvrage est en principe privée.

Chaque habitation doit traiter ses eaux usées domestiques selon la réglementation en vigueur explicité par l'arrêté du 7 septembre 2009 fixant les prescriptions techniques applicables aux installations d'assainissement non collectif de moins de 20 EH, dont la conception et la mise en oeuvre sont normalisées depuis décembre 1992 dans un Document Technique Unifié (D.T.U. 64.1, version de août 2013 en vigueur) : "Mise en oeuvre des dispositifs d'assainissement non collectif".

L'assainissement individuel se caractérise par la mise en place d'un **prétraitement**, d'un **traitement** des eaux usées et de leur **dispersion**. Le **prétraitement** est réalisé à l'aide d'une **fosse septique toutes eaux** collectant l'intégralité des eaux usées domestiques de l'habitation (cuisine, salle de bain, WC), dont le volume (minimum 3 m<sup>3</sup>) est fonction de la capacité d'accueil de l'habitation.

Le **traitement** dépend étroitement des **caractéristiques des sols**. Cinq familles de dispositifs de traitement des eaux usées peuvent être proposées suite à la réalisation de la carte des sols :

**les tranchées d'épandage à faible profondeur** : ces dispositifs seront préconisés si le sol et le sous-sol sont suffisamment perméables,

**le filtre à sable vertical non drainé** : ce dispositif est mis en place quand le sol est inapte à l'épuration (absence de sol) et le sous-sol apte à la dispersion (suffisamment perméables),

**le filtre à sable vertical drainé** : ce dispositif est identique au précédent mais avec des drains de reprise des eaux à la base pour pallier à l'imperméabilité du sous-sol. Il inclut dans sa conception un rejet au milieu hydraulique superficiel (fossé, puits d'infiltration après autorisation préfectorale),

**le filtre à sable horizontal drainé** : ce dispositif est identique au précédent mais avec un flux sub-horizontal des effluents à l'intérieur des lits de sables et de graviers. Il inclut également dans sa conception un rejet au milieu hydraulique superficiel (fossé, puits d'infiltration) avec une chute d'eau plus faible que précédemment,

**le terre d'infiltration** : ce dispositif utilise également un matériau d'apport granulaire comme système épurateur. Ce dispositif est en particulier adapté aux sols dans lesquels une nappe est présente à faible profondeur (zones alluviales).

D'autres systèmes (plus compacts) peuvent être utilisés pour répondre aux contraintes d'habitat. L'article 7 de l'arrêté de septembre 2009 modifié par l'arrêté du 7 mars 2012 précise que : « Les eaux usées domestiques peuvent être également traitées par des installations composées de dispositifs agréés par les ministères en charge de l'écologie et de la santé, à l'issue d'une procédure d'évaluation de l'efficacité et des risques que les installations peuvent engendrer directement ou indirectement sur la santé et l'environnement, selon des modalités décrites à l'article 8.

*Cette évaluation doit démontrer que les conditions de mise en œuvre de ces dispositifs de traitement, telles que préconisées par le fabricant, permettent de garantir que les installations dans lesquelles ils sont intégrés respectent :*

– les principes généraux visés aux articles 2 à 4 et les prescriptions techniques visées à l'article 5 ;

– les concentrations maximales suivantes en sortie de traitement, calculées sur un échantillon moyen journalier : 30 mg/l en matières en suspension (MES) et 35 mg/l pour la DBO5. Les modalités d'interprétation des résultats d'essais sont précisées en annexes 2 et 3.

*La liste des dispositifs de traitement agréés et les fiches techniques correspondantes sont publiées au Journal officiel de la République française par avis conjoint du ministre chargé de l'environnement et du ministre chargé de la santé en vue de l'information du consommateur et des opérateurs économiques.»*

La **dispersion** peut s'effectuer en place (dans le sol) ou dans un exutoire de surface (sur place, à aménager ou à créer suivant les cas généralement avec autorisation) selon le type de traitement. Les systèmes actuellement réglementaires sont repris en annexe.

### **L'assainissement collectif**

Est appelé "assainissement collectif ou semi collectif" toutes techniques d'assainissement basées sur une collecte des eaux usées dans le domaine public (réseau d'assainissement) conduisant à une station d'épuration également implantée dans le domaine public. Les caractéristiques de cette station sont alors fonction de l'importance des flux à traiter, des objectifs à atteindre en termes de qualité de rejet, des possibilités techniques d'implantation...

La Maîtrise d'Ouvrage est publique.

### **Le service d'assainissement collectif**

La commune prend en charge la collecte et le traitement des eaux usées, en contre partie l'utilisateur paie le service rendu. Le budget d'assainissement collectif est un budget de type "industriel et commercial", il doit être équilibré en recettes et en dépenses (M49).

### **Le service d'assainissement non collectif**

La commune devait mettre en place au 31 décembre 2005 le service de contrôle de l'assainissement non collectif et si elle le souhaite, le service d'entretien. Le budget de ce service, qui sera différent de celui de l'assainissement collectif, devra lui aussi être équilibré en recettes et en dépenses. L'utilisateur paiera une redevance correspondant au service rendu.

### **Les eaux pluviales**

Ce sont les eaux issues du ruissellement des toitures, des surfaces imperméables et de toute surface engorgée incapable d'infiltrer ces eaux de pluie.

Ces eaux doivent faire l'objet d'une collecte séparée et en aucun cas être canalisées vers la future station d'épuration, ces eaux créent des surcharges hydrauliques d'où un mauvais traitement de la pollution et un surcoût d'exploitation.

L'assainissement des eaux usées domestiques constitue une obligation pour les collectivités et les particuliers.

Deux techniques juridiquement fondamentalement différentes sont possibles :

- l'assainissement collectif, basé sur une collecte et un traitement des effluents dans le domaine public, qui relève de la collectivité,
- l'assainissement autonome (ou non collectif), localisé dans le domaine privé, qui relève du particulier.

Nous citerons ci-après quelques extraits de textes précisant les responsabilités des uns et des autres.

## CONCERNANT L'ASSAINISSEMENT NON COLLECTIF

### les obligations de la municipalité

#### **Article L2224-8 du Code Général des Collectivités Territoriales :**

*III.-Pour les immeubles non raccordés au réseau public de collecte, les communes assurent le contrôle des installations d'assainissement non collectif. Cette mission de contrôle est effectuée soit par une vérification de la conception et de l'exécution des installations réalisées ou réhabilitées depuis moins de huit ans, soit par un diagnostic de bon fonctionnement et d'entretien pour les autres installations, établissant, si nécessaire, une liste des travaux à effectuer.*

*Les communes déterminent la date à laquelle elles procèdent au contrôle des installations d'assainissement non collectif ; elles effectuent ce contrôle au plus tard le 31 décembre 2012, puis selon une périodicité qui ne peut pas excéder huit ans.*

*Elles peuvent, à la demande du propriétaire, assurer l'entretien et les travaux de réalisation et de réhabilitation des installations d'assainissement non collectif. Elles peuvent en outre assurer le traitement des matières de vidanges issues des installations d'assainissement non collectif.*

*Elles peuvent fixer des prescriptions techniques, notamment pour l'étude des sols ou le choix de la filière, en vue de l'implantation ou de la réhabilitation d'un dispositif d'assainissement non collectif.*

**L'arrêté du 27 avril 2012, abrogeant l'arrêté du 7 septembre 2009, relatif aux modalités de l'exécution de la mission de contrôle des installations d'assainissement non collectif prend en compte les nouvelles spécificités du contrôle introduites par la loi, et notamment les composantes de la mission de contrôle :**

- pour les installations neuves ou à réhabiliter : examen de la conception, vérification de l'exécution,
- pour les autres installations : vérification du fonctionnement et de l'entretien.

*L'arrêté vise essentiellement à clarifier les conditions dans lesquelles des travaux sont obligatoires pour les installations existantes. En effet, la loi Grenelle 2 distingue clairement le cas des installations neuves, devant respecter l'ensemble des prescriptions techniques fixées par arrêté, des installations existantes dont la non-conformité engendre une obligation de réalisation de travaux, avec des délais différents en fonction du niveau de danger ou de risque constaté. Ainsi :*

- les travaux sont réalisés sous quatre ans en cas de danger sanitaire ou de risque environnemental avéré, d'après l'article L. 2224-8 du code général des collectivités territoriales et l'article L. 1331-1-1 du code de la santé publique ;
- les travaux sont réalisés au plus tard un an après la vente, d'après l'article L. 271-4 du code de la construction et de l'habitation.

**Article 2 :** Aux fins du présent arrêté, on entend par :

1. « Installation présentant un danger pour la santé des personnes » : une installation qui appartient à l'une des catégories suivantes :

a) Installation présentant :

- soit un défaut de sécurité sanitaire, tel qu'une possibilité de contact direct avec des eaux usées, de transmission de maladies par vecteurs (moustiques), des nuisances olfactives récurrentes ;
- soit un défaut de structure ou de fermeture des parties de l'installation pouvant présenter un danger pour la sécurité des personnes ;

b) Installation incomplète ou significativement sous-dimensionnée ou présentant des dysfonctionnements majeurs, située dans une zone à enjeu sanitaire ;

c) Installation située à moins de 35 mètres en amont hydraulique d'un puits privé déclaré et utilisé pour l'alimentation en eau potable d'un bâtiment ne pouvant pas être raccordé au réseau public de distribution.

2. « Zone à enjeu sanitaire » : une zone qui appartient à l'une des catégories suivantes :

– périmètre de protection rapprochée ou éloignée d'un captage public utilisé pour la consommation humaine dont l'arrêté préfectoral de déclaration d'utilité publique prévoit des prescriptions spécifiques relatives à l'assainissement non collectif ;

– zone à proximité d'une baignade dans le cas où le profil de baignade, établi conformément au code de la santé publique, a identifié l'installation ou le groupe d'installations d'assainissement non collectif parmi les sources de pollution de l'eau de baignade pouvant affecter la santé des baigneurs ou a indiqué que des rejets liés à l'assainissement non collectif dans cette zone avaient un impact sur la



qualité de l'eau de baignade et la santé des baigneurs ;

– zone définie par arrêté du maire ou du préfet, dans laquelle l'assainissement non collectif a un impact sanitaire sur un usage sensible, tel qu'un captage public utilisé pour la consommation humaine, un site de conchyliculture, de pisciculture, de cressiculture, de pêche à pied, de baignade ou d'activités nautiques.

3. « Installation présentant un risque avéré de pollution de l'environnement » : installation incomplète ou significativement sous-dimensionnée ou présentant des dysfonctionnements majeurs située dans une zone à enjeu environnemental ;

4. « Zones à enjeu environnemental » : les zones identifiées par le schéma directeur d'aménagement et de gestion des eaux (SDAGE) ou le schéma d'aménagement et de gestion des eaux (SAGE) démontrant une contamination des masses d'eau par l'assainissement non collectif sur les têtes de bassin et les masses d'eau ;

5. « Installation incomplète » :

– pour les installations avec traitement par le sol en place ou par un massif reconstitué, pour l'ensemble des eaux rejetées par l'immeuble, une installation pour laquelle il manque, soit un dispositif de prétraitement réalisé in situ ou préfabriqué, soit un dispositif de traitement utilisant le pouvoir épurateur du sol en place ou d'un massif reconstitué ;

– pour les installations agréées au titre de l'article 7 de l'arrêté du 7 septembre 2009 modifié fixant les prescriptions techniques applicables aux installations d'assainissement non collectif recevant une charge brute de pollution organique inférieure ou égale à 1,2 kg/j de DBO<sub>5</sub>, pour l'ensemble des eaux rejetées par l'immeuble, une installation qui ne répond pas aux modalités prévues par l'agrément délivré par les ministères en charge de l'environnement et de la santé ;

– pour les toilettes sèches, une installation pour laquelle il manque soit une cuve étanche pour recevoir les fèces et les urines, soit une installation dimensionnée pour le traitement des eaux ménagères respectant les prescriptions techniques de l'arrêté du 7 septembre 2009 modifié susvisé relatif aux prescriptions techniques.

**Article 3 :** Pour les installations neuves ou à réhabiliter mentionnées au 1° du III de l'article L. 2224-8 du code général des collectivités territoriales, la mission de contrôle consiste en :

a) Un examen préalable de la conception : cet examen consiste en une étude du dossier fourni par le propriétaire de l'immeuble, complétée si nécessaire par une visite sur site, qui vise notamment à vérifier :

– l'adaptation du projet au type d'usage, aux contraintes sanitaires et environnementales, aux exigences et à la sensibilité du milieu, aux caractéristiques du terrain et à l'immeuble desservi ;

– la conformité de l'installation envisagée au regard de l'arrêté du 7 septembre 2009 modifié relatif aux prescriptions techniques ou de l'arrêté du 22 juin 2007 susvisés ;

b) Une vérification de l'exécution : cette vérification consiste, sur la base de l'examen préalable de la conception de l'installation et lors d'une visite sur site effectuée avant remblayage, à :

– identifier, localiser et caractériser les dispositifs constituant l'installation ;

– repérer l'accessibilité ;

– vérifier le respect des prescriptions techniques réglementaires en vigueur.

Les points à contrôler a minima lors d'un contrôle sont mentionnés à l'annexe I et, s'agissant des toilettes sèches, à l'annexe III du présent arrêté.

Les installations neuves ou à réhabiliter sont considérées comme conformes dès lors qu'elles respectent, suivant leur capacité, les principes généraux et les prescriptions techniques imposés par l'arrêté modifié du 7 septembre 2009 relatif aux prescriptions techniques ou l'arrêté du 22 juin 2007 susvisés.

A l'issue de l'examen préalable de la conception, la commune élabore un rapport d'examen de conception remis au propriétaire de l'immeuble. Ce document comporte :

– la liste des points contrôlés ;

– la liste des éventuels manques et anomalies du projet engendrant une non-conformité au regard des prescriptions réglementaires ;

– la liste des éléments conformes à la réglementation ;

– le cas échéant, l'attestation de conformité du projet prévue à l'article R. 431-16 du code de l'urbanisme.

A l'issue de la vérification de l'exécution, la commune rédige un rapport de vérification de l'exécution dans lequel elle consigne les observations réalisées au cours de la visite et où elle évalue la conformité de l'installation. En cas de non-conformité, la commune précise la liste des aménagements ou modifications de l'installation classés, le cas échéant, par ordre de priorité, à réaliser par le propriétaire de l'installation. La commune effectue une contre-visite pour vérifier l'exécution des travaux dans les délais impartis, avant remblayage.

**Article 4 :** Pour les installations neuves ou à réhabiliter mentionnées au 1° du III de l'article L. 2224-8 du code général des collectivités territoriales, la mission de contrôle consiste en :

a) Un examen préalable de la conception

b) Une vérification de l'exécution

**Article 5 :** Le document établi par la commune à l'issue d'une visite sur site comporte la date de réalisation du contrôle et est adressé par la commune au propriétaire de l'immeuble.

Sur la base des travaux mentionnés dans le document établi par la commune à l'issue de sa mission de contrôle, le propriétaire soumet ses propositions de travaux à la commune, qui procède, si les travaux engendrent une réhabilitation de l'installation, à un examen préalable de la conception, selon les modalités définies à l'article 3 ci-dessus.

La commune effectue une contre-visite pour vérifier l'exécution des travaux dans les délais impartis, avant remblayage.

Le délai de réalisation des travaux demandés au propriétaire de l'installation par la commune court à compter de la date de notification

du document établi par la commune qui liste les travaux. Le maire peut raccourcir ce délai selon le degré d'importance du risque, en application de l'article L. 2212-2 du code général des collectivités territoriales.

**Article 6 :** L'accès aux propriétés privées prévu par l'article L. 1331-11 du code de la santé publique doit être précédé d'un avis de visite notifié au propriétaire de l'immeuble et, le cas échéant, à l'occupant, dans un délai précisé dans le règlement du service public d'assainissement non collectif et qui ne peut être inférieur à sept jours ouvrés.

**Article 7 :** Conformément à l'article L. 2224-12 du code général des collectivités territoriales, la commune précise, dans son règlement de service remis ou adressé à chaque usager, les modalités de mise en œuvre de sa mission de contrôle, notamment :

a) La fréquence de contrôle périodique n'excédant pas dix ans ;

Cette fréquence peut varier selon le type d'installation, ses conditions d'utilisation et les constatations effectuées par la commune lors du dernier contrôle.

Dans le cas des installations présentant un danger pour la santé des personnes ou des risques avérés de pollution de l'environnement, les contrôles peuvent être plus fréquents tant que le danger ou les risques perdurent.

Dans le cas des installations nécessitant un entretien plus régulier, notamment celles comportant des éléments électromécaniques, la commune peut décider :

– soit de procéder à des contrôles plus réguliers si un examen fréquent des installations est nécessaire pour vérifier la réalisation de l'entretien, des vidanges et l'état des installations ;

– soit de ne pas modifier la fréquence de contrôle avec examen des installations mais de demander au propriétaire de lui communiquer régulièrement entre deux contrôles, les documents attestant de la réalisation des opérations d'entretien et des vidanges ;

Il n'est pas du ressort de la municipalité de préconiser une filière d'assainissement autonome, mais elle doit s'assurer que la filière proposée par le pétitionnaire est conforme aux préconisations, type de sol, règle de dimensionnement, distance des tiers etc. **Un retour au Document Technique Unifié (D.T.U.64.1, août 2013) sera souhaitable.**

Les interventions de la collectivité se feront dans le cadre d'un S.P.I.C. (Service Public Industriel et Commercial).

### **Les obligations des particuliers**

Les habitations non concernées par le réseau de collecte relèvent d'assainissement individuel. Il est du ressort du propriétaire d'équiper l'habitation d'un dispositif individuel adapté et performant.

### **Article L1331-1-1 du Code de la Santé Publique :**

I. - Les immeubles non raccordés au réseau public de collecte des eaux usées sont équipés d'une installation d'assainissement non collectif dont le propriétaire fait régulièrement assurer l'entretien et la vidange par une personne agréée par le représentant de l'Etat dans le département, afin d'en garantir le bon fonctionnement.

Cette obligation ne s'applique ni aux immeubles abandonnés, ni aux immeubles qui, en application de la réglementation, doivent être démolis ou doivent cesser d'être utilisés, ni aux immeubles qui sont raccordés à une installation d'épuration industrielle ou agricole, sous réserve d'une convention entre la commune et le propriétaire définissant les conditions, notamment financières, de raccordement de ces effluents privés.

II. - La commune délivre au propriétaire de l'installation d'assainissement non collectif le document résultant du contrôle prévu au III de l'article L. 2224-8 du code général des collectivités territoriales.

En cas de non-conformité de son installation d'assainissement non collectif à la réglementation en vigueur, le propriétaire fait procéder aux travaux prescrits par le document établi à l'issue du contrôle, dans un délai de quatre ans suivant sa réalisation.

Les modalités d'agrément des personnes qui réalisent les vidanges et prennent en charge le transport et l'élimination des matières extraites, les modalités d'entretien des installations d'assainissement non collectif et les modalités de vérification de la conformité et de réalisation des diagnostics sont définies par un arrêté des ministres chargés de l'intérieur, de la santé, de l'environnement et du logement.

Le principe de l'assainissement non collectif, dépendant de la nature des terrains, est basé sur une habitation standard type T4, occupée par 3 à 4 personnes. Ces habitations peuvent donc être assainies en fonction des classes d'aptitudes précisées par la carte des sols, un retour à la parcelle est à conseiller.

### **Arrêté du 7 septembre 2009 fixant les prescriptions techniques applicables aux installations d'assainissement non collectif recevant une charge brute de pollution organique inférieure ou égale à 1,2 kg/j de DBO5 :**

Les installations d'assainissement non collectif doivent être conçues, réalisées, réhabilitées et entretenues conformément aux principes généraux et prescriptions techniques décrits dans le présent arrêté.

Les caractéristiques techniques et le dimensionnement des installations doivent être adaptés aux flux de pollution à traiter, aux

*caractéristiques de l'immeuble à desservir, telles que le nombre de pièces principales, aux caractéristiques de la parcelle où elles sont implantées, particulièrement l'aptitude du sol à l'épandage, ainsi qu'aux exigences décrites à l'article 5 et à la sensibilité du milieu récepteur.*

*Les installations doivent permettre le traitement commun de l'ensemble des eaux usées de nature domestique constituées des eaux-vannes et des eaux ménagères produites par l'immeuble, à l'exception du cas prévu à l'article 4.*

**Article L216-6 du Code de l'Environnement:**

"Le fait de jeter, déverser ou laisser s'écouler dans les eaux superficielles, souterraines ou les eaux de la mer dans la limite des eaux territoriales, directement ou indirectement, une ou des substances quelconques dont l'action ou les réactions entraînent, même provisoirement, des effets nuisibles sur la santé ou des dommages à la flore ou à la faune, à l'exception des dommages visés aux articles L. 218-73 et L. 432-2, ou des modifications significatives du régime normal d'alimentation en eau ou des limitations d'usage des zones de baignade, est puni de deux ans d'emprisonnement et de 75 000 euros d'amende. Lorsque l'opération de rejet est autorisée par arrêté, les dispositions de cet alinéa ne s'appliquent que si les prescriptions de cet arrêté ne sont pas respectées. "

## CONCERNANT L'ASSAINISSEMENT COLLECTIF

### **L'Article L2321-2 du code général des collectivités territoriales précise que :**

« Les dépenses obligatoires comprennent notamment :

16° Les dépenses relatives au système d'assainissement collectif mentionnées au II de l'article L. 2224-8 »

(Article L2224-8, Modifié par Loi n°2006-1772 du 30 décembre 2006 - art. 54 JORF 31 décembre 2006

I.-Les communes sont compétentes en matière d'assainissement des eaux usées.

II.-Les communes assurent le contrôle des raccordements au réseau public de collecte, la collecte, le transport et l'épuration des eaux usées, ainsi que l'élimination des boues produites. Elles peuvent également, à la demande des propriétaires, assurer les travaux de mise en conformité des ouvrages visés à l'article L. 1331-4 du code de la santé publique, depuis le bas des colonnes descendantes des constructions jusqu'à la partie publique du branchement, et les travaux de suppression ou d'obturation des fosses et autres installations de même nature à l'occasion du raccordement de l'immeuble.

L'étendue des prestations afférentes aux services d'assainissement municipaux et les délais dans lesquels ces prestations doivent être effectivement assurées sont fixés par décret en Conseil d'Etat, en fonction des caractéristiques des communes et notamment de l'importance des populations totales agglomérées et saisonnières. )

**L'Article L2224-10 du code général des collectivités territoriales (déjà cité) indique que :** "Les communes (...) délimitent, après enquête publique les zones d'assainissement collectif où elles sont tenues d'assurer la collecte des eaux usées domestique et le stockage, l'épuration et le rejet ou la réutilisation de l'ensemble des eaux collectées (...).

### **les obligations des particuliers**

Les particuliers dont l'immeuble sera raccordé à l'assainissement collectif paieront un supplément au prix actuel de l'eau correspondant à l'investissement, le renouvellement le fonctionnement et l'entretien de l'ensemble du système collectif (réseau et station).

Le délai accordé aux particuliers pour se raccorder au réseau collectif d'assainissement est de deux ans. Les travaux à réaliser sur leur propriété privée pour se raccorder à ce réseau sont à la charge du propriétaire.

### **Article L1331-1 du Code de la Santé Publique :**

"Le raccordement des immeubles aux réseaux publics de collecte disposés pour recevoir les eaux usées domestiques et établis sous la voie publique à laquelle ces immeubles ont accès soit directement, soit par l'intermédiaire de voies privées ou de servitudes de passage, est obligatoire dans le délai de deux ans à compter de la mise en service du réseau public de collecte.

Un arrêté interministériel détermine les catégories d'immeubles pour lesquelles un arrêté du maire, approuvé par le représentant de l'Etat dans le département, peut accorder soit des prolongations de délais qui ne peuvent excéder une durée de dix ans, soit des exonérations de l'obligation prévue au premier alinéa.

Il peut être décidé par la commune qu'entre la mise en service du réseau public de collecte et le raccordement de l'immeuble ou l'expiration du délai accordé pour le raccordement, elle perçoit auprès des propriétaires des immeubles raccordables une somme équivalente à la redevance instituée en application de l'article L. 2224-12-2 du code général des collectivités territoriales.

La commune peut fixer des prescriptions techniques pour la réalisation des raccordements des immeubles au réseau public de collecte des eaux usées et des eaux pluviales. "

La commune peut demander aux particuliers une participation aux frais de raccordement (partie de réseau sous la voie publique nécessaire pour atteindre la limite des propriétés privé.).

### **Article L1331-2 du Code de la Santé Publique :**

« Lors de la construction d'un nouveau réseau public de collecte ou de l'incorporation d'un réseau public de collecte pluvial à un réseau disposé pour recevoir les eaux usées d'origine domestique, la commune peut exécuter d'office les parties des branchements situées sous la voie publique, jusque et y compris le regard le plus proche des limites du domaine public.

Pour les immeubles édifiés postérieurement à la mise en service du réseau public de collecte, la commune peut se charger, à la demande des propriétaires, de l'exécution de la partie des branchements mentionnés à l'alinéa précédent.

Ces parties de branchements sont incorporées au réseau public, propriété de la commune qui en assure désormais l'entretien et en contrôle la conformité.

La commune est autorisée à se faire rembourser par les propriétaires intéressés tout ou partie des dépenses entraînées par ces travaux, diminuées des subventions éventuellement obtenues et majorées de 10 % pour frais généraux, suivant des modalités à fixer par délibération du conseil municipal »

La commune peut également demander, aux particuliers édifiant une habitation postérieurement à la mise en service du réseau d'assainissement, une participation supplémentaire.

**Article L1331-7 du Code de la Santé Publique :**

*« Les propriétaires des immeubles édifiés postérieurement à la mise en service du réseau public de collecte auquel ces immeubles doivent être raccordés peuvent être astreints par la commune, pour tenir compte de l'économie par eux réalisée en évitant une installation d'évacuation ou d'épuration individuelle réglementaire, à verser une participation s'élevant au maximum à 80 % du coût de fourniture et de pose d'une telle installation.*

*Une délibération du conseil municipal détermine les conditions de perception de cette participation. ».*

Dans l'attente du passage d'un réseau, les particuliers ne sont pas juridiquement dispensés d'être équipés d'un assainissement individuel convenable.

Les communes sont dans l'obligation d'équilibrer leur budget d'assainissement (M49). Les investissements l'entretien et le fonctionnement seront donc financés sur les m<sup>3</sup> d'eau facturés. (Les communes de moins de 3 000 habitants peuvent obtenir une dérogation).

La facture d'eau comprendra, le coût de l'Alimentation en Eau Potable et la taxe FNDAE tel qu'ils existent déjà.

Elle comprendra en plus un montant au m<sup>3</sup> d'eau qui financera

- 1 - l'investissement du réseau collectif et de la station d'épuration,
- 2 - le renouvellement de ce même ensemble,
- 3 - le fonctionnement, consommation d'énergie (électricité), de produits divers et temps passé par les agents chargés du suivi et de l'entretien.

<b>CONCERNANT LE ZONAGE D'ASSAINISSEMENT COLLECTIF ET NON COLLECTIF</b>
---

**Article L2224-10 du Code Général des Collectivités Territoriales :**

*« Les communes ou leur établissements publics de coopération délimitent, après enquête publique :*

*- 1° Les zones d'assainissement collectif où elles sont tenues d'assurer la collecte des eaux usées domestiques et le stockage, l'épuration et le rejet ou la réutilisation de l'ensemble des eaux collectées;*

*- 2° Les zones relevant de l'assainissement non collectif où elles sont seulement tenues, afin de protéger la salubrité publique, d'assurer le contrôle des dispositifs d'assainissement et, si elle le décide, leur entretien,*

*-3° Les zones où des mesures doivent être prises pour limiter l'imperméabilisation des sols et pour assurer la maîtrise du débit et de l'écoulement des eaux pluviales et de ruissellement;*

*- 4° Les zones où il est nécessaire de prévoir des installations pour assurer la collecte, le stockage éventuel et, en tant que de besoin, le traitement des eaux pluviales et de ruissellement lorsque la pollution qu'elles apportent au milieu aquatique risque de nuire gravement à l'efficacité des dispositifs d'assainissement ».*



#### **4 - LE LIEN ENTRE L'URBANISME ET LE ZONAGE D'ASSAINISSEMENT**

Le classement d'un secteur en **zone d'assainissement collectif** a simplement pour effet de déterminer le mode d'assainissement qui sera retenu.

**Ce classement n'a pas pour conséquence :**

- # **d'engager la collectivité sur un délai de réalisation** des travaux d'assainissement (absence d'échéances),
- # **d'éviter au pétitionnaire de réaliser un assainissement autonome** conforme à la réglementation, dans le cas où la date de livraison des constructions est antérieure à la date de desserte de la parcelle par le réseau d'assainissement.
- # **de rendre ce secteur constructible. En effet la constructibilité d'une zone relève des règlements d'urbanisme.**

## B - LES CRITÈRES DE CHOIX POUR LA DÉTERMINATION DU ZONAGE

Il n'est pas possible d'envisager sur la commune un assainissement collectif généralisé, pour des raisons techniques et financières évidentes (grande dispersion de l'habitat). Dans la mesure du possible, il convient de privilégier l'assainissement individuel lorsque les conditions d'implantation de ces dispositifs sont globalement réunies.

Les choix opérés par la collectivité en matière de zonage des techniques d'assainissement intègrent les paramètres suivants :

# **la qualité des sols plus ou moins favorables à la mise en œuvre de techniques individuelles** : pour réaliser de l'assainissement individuel dans de bonnes conditions, il faut être en présence de sols sains, profonds, perméables. Lorsque ces conditions ne sont pas remplies, il faut faire appel à des techniques de substitution basées sur de la filtration sur sable. Le dispositif peut alors être drainé lorsque la perméabilité du sol est insuffisante. Il doit alors s'agir de dispositifs exceptionnels,

# **les contraintes d'habitat vis à vis de l'assainissement individuel** : avec notamment la prise en compte des problèmes posés par la **superficie des parcelles** attenantes, la topographie, l'occupation des parcelles, la présence d'exutoire en limite de propriété,

# **la sensibilité du milieu** : c'est à dire la nécessaire protection des ressources en eau (nappes, rivières, ruisseaux, étangs),

# **les problèmes relevant de l'hygiène publique** : notamment les écoulements d'eaux usées dans les caniveaux ou les fossés conduisant à des nuisances sanitaires et olfactives,

# **les perspectives de développement communales** : prise en compte des zones constructibles du document d'urbanisme,

# **les aspects financiers liés à la réalisation pratique des différentes solutions envisageables** : l'assainissement collectif coûte cher. Pour être économiquement supportable par la collectivité (donc par les utilisateurs), il est indispensable d'avoir un ratio « linéaire de canalisation posée /nombre de raccordements » le plus élevé possible. La limite économique se situe autour d'une valeur de un branchement pour 25 à 30 mètres de canalisations posées (en gravitaire). Au delà de cette limite, il est économiquement préférable de maintenir les habitations en assainissement individuel si la situation le permet.

**Le zonage** défini sur ces principes **est donc un compromis** qui doit permettre de répondre aux exigences imposées par la **protection du milieu**, la **salubrité** publique et le développement futur, tout en **restant compatible avec les possibilités financières de la commune**.

## C - SITUATION GENERALE DE LA COMMUNE

### 1 - PRESENTATION DE LA COMMUNE

#### Situation géographique

La commune d'Orbeil est située au centre du département du Puy de Dôme, à environ 30 km au sud de Clermont Ferrand et à l'est d'Issoire

La commune abrite une population de l'ordre de 861 habitants (estimation INSEE 2014) sur un territoire communal de 975 hectares. L'habitat est relativement dispersée sur de nombreux villages et hameaux parmi lesquels : Le Chauffour, Perthus, Naves, Beaugard, Paille...

Le relief sur l'ensemble de la commune est relativement marqué, l'altitude est comprise entre 359 m le long de l'Allier, jusqu'à 630 vers le domaine de Moidas.

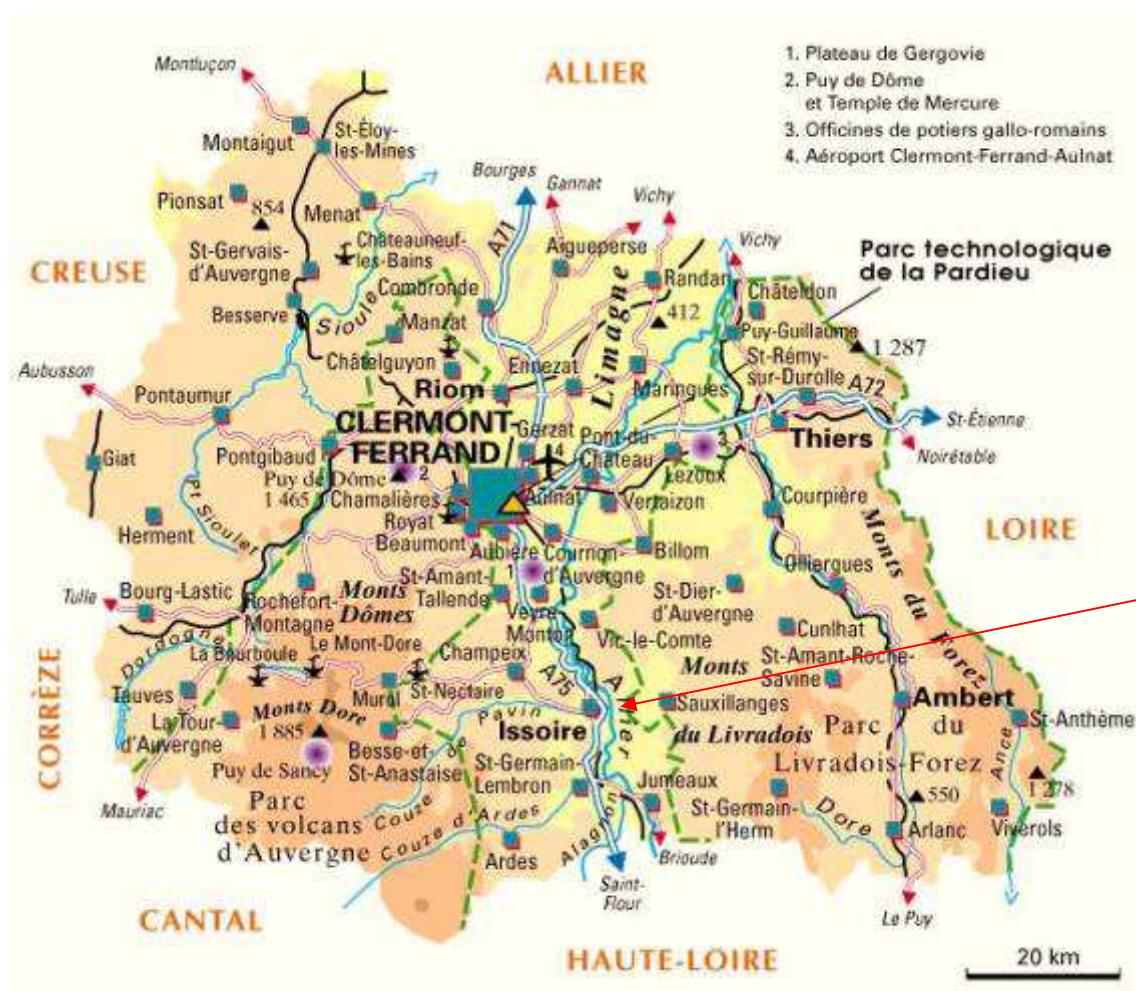



## Situation générale de la commune d'Orbeil

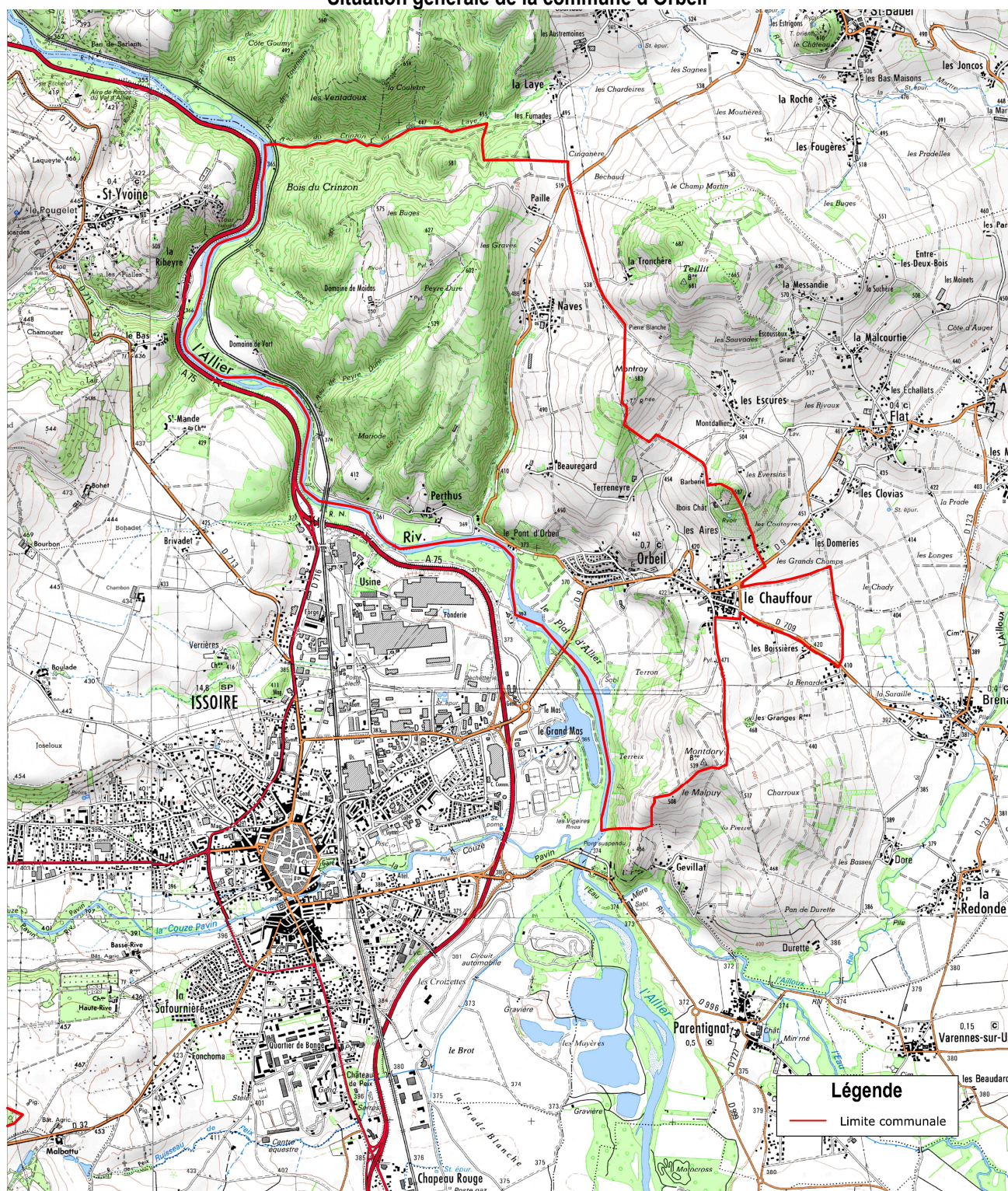

### Habitat, densité, urbanisme

L'évolution démographique de la population permanente au cours des 45 dernières années est précisée sur le tableau ci-dessous (données INSEE) :

Année	1975	1982	1990	2009	2014
Population	504	663	692	796	861
Evolution	31,55%	4,37%	15,03%	8,17%	
Evolution annuelle	3,99%	0,54%	0,74%	1,58%	



Depuis 1968, la population de la commune d'Orbeil a connu un accroissement important en passant de 369 à 861 habitants.

En 2014, La commune comptait **861 habitants permanents** répartis dans **362 résidences principales** (données INSEE 2014). **Le nombre moyen d'habitant par foyer est de 2,38** d'après ces données.

Le nombre total d'habitation sur la commune (données INSEE 2014) est de 419, avec :

Résidences principales : 86 % ;  
Résidences secondaires et vacants : 14 %.

Année	1975	1982	1990	1999	2009	2014
Nombre de logements	207	254	286	312	367	419
(dont résidences principales)	(160)	(214)	(244)	(278)	(320)	(362)
Evolution	Globale	22,7%	12,6%	9,1%	17,6%	14,2%
	Rés. Principales	(33,8%)	(14,0%)	(13,9%)	(15,1%)	(13,1%)

### Milieu naturel

La commune d'Orbeil est longée à l'ouest de son territoire par l'Allier. Une station de mesures de la qualité de l'eau est présente sur l'Allier au niveau d'Orbeil. Les résultats des mesures sont les suivantes. Selon ces données, la qualité physico-chimique de l'Allier est bonne à ce niveau.

Paramètre	Allier à Orbeil
Matières Organiques et Oxydables	Moyenne
Matières Azotées	Bonne
Matières Phosphorées	Bonne
Prolifération végétales	Très Bonne
Nitrates	Bonne

Le SDAGE Loire-Bretagne 2016-2021 a été adopté par arrêté le 18 novembre 2015. Ce document est organisé en plusieurs chapitres qui définissent les grandes orientations et les dispositions à caractères juridique pour la gestion de l'eau. Les principaux chapitres sont :

- Repenser les aménagements des cours d'eau
- Réduire et maîtriser la pollution
- Protéger la santé en protégeant la ressource en eau
- Maîtriser les prélèvements d'eau
- Préserver les zones humides la biodiversité aquatique, le littoral et les têtes de bassin versants

Le SDAGE Loire Bretagne définit l'objectif de qualité : l'Allier depuis la confluence de la Senouire jusqu'à la confluence avec Auzon (masse d'eau FRGR0142b) doit atteindre également le bon état global d'ici 2015. De plus, le territoire fait partie du SAGE Allier Aval, dont un des principaux objectifs est l'amélioration de la qualité des eaux superficielles et la lutte contre l'anthropisation. D'après ce SAGE, l'Allier entre Issoire et Clermont est répertorié comme ayant une dynamique très faible ou inexistante. Par ailleurs, l'ensemble du bassin versant Loire Bretagne est classé en zone sensible à l'azote et au phosphore

La commune d'Orbeil est concernée par quelques mesures de gestion ou de protection du milieu naturel, du paysage ou des eaux en particulier :



## ZNIEFF DE TYPE I

00006125	BUTTE D'YBOIS	74.12 Ha
00210006	VAL D'ALLIER de Longues à Coudes	618.38 Ha

## ZNIEFF DE TYPE II (in

00210000	Lit majeur de l'Allier Moyen	34934.21 Ha
----------	------------------------------	-------------

## Zone NATURA 2000

PY20	Val d'Allier-Alagnon	2419.42 Ha
------	----------------------	------------

L'inventaire ZNIEFF (Zones Naturelles d'Intérêt Écologique Floristique et Faunistique) est un inventaire national établi à l'initiative et sous le contrôle du Ministère de l'Environnement. Il constitue un outil de connaissance du patrimoine national de la France.

Cet inventaire différencie deux types de zone :

Les **ZNIEFF de type I** : « secteurs de superficie en général limitée, définis par la présence d'espèces, d'associations d'espèces ou de milieux rares, remarquables ou caractéristiques du patrimoine naturel national ou régional » ;

Plus simplement, **une ZNIEFF de type I** est un territoire correspondant à une ou plusieurs unités écologiques homogènes. Elle abrite au moins une espèce ou un habitat déterminant plus vaste, elle représente en quelque sorte le « point chaud de la biodiversité régionale ».

Les **ZNIEFF de type II** : (grands ensembles naturels riches ou peu modifiés, ou offrant des potentialités biologiques importantes).

Plus simplement, **une ZNIEFF de type II**, est un grand ensemble naturel riche ou peu modifié ou qui offre des potentialités biologiques importantes. Elle peut inclure une ou plusieurs ZNIEFF de type I. Sa délimitation s'appuie en priorité sur son rôle **fonctionnel**. Il peut s'agir de grandes unités écologiques (massifs, bassins versants, ensembles de zones humides,..etc) ou de territoires d'espèces à grand rayon d'action.

Les zones NATURA 2000 sont issues de la directive n° 92/43 du conseil des communautés européennes du 21 mai 1992. La directive concerne :

- les habitats naturels d'intérêt communautaire, qu'ils soient en danger de disparition dans leur aire de répartition naturelle, qu'ils disposent d'une aire de répartition réduite par suite de leur régression ou en raison de leur aire intrinsèquement réduite. Les types d'habitats concernés sont mentionnés à l'annexe I
- les habitats abritant des espèces d'intérêt communautaire, qu'elles soient en danger, vulnérables, rares ou endémiques ; les espèces concernées sont mentionnées à l'annexe II
- les éléments de paysage qui, de par leur structure linéaire et continue ou leur rôle de relais, sont essentiels à la migration, à la distribution géographique et à l'échange génétique d'espèces sauvages.

Les objectifs sont la protection de la biodiversité dans l'Union Européenne, le maintien, le rétablissement ou la conservation des habitats naturels.

## Alimentation en eau

La production et la distribution de l'eau potable sur la commune d'Orbeil est assurée par le SIVOM de la Région d'Issoire et des Communes de la Banlieue Sud Clermontoise.

On note sur la commune d'Orbeil la présence d'un champ captant utilisé par le SIVOM. Le plan d'implantation de ce captage et les périmètres de protection induits sont repris sur le plan ci-dessous (extrait rapport de définition du PPI, Henou Hydrogéologue Conseil).

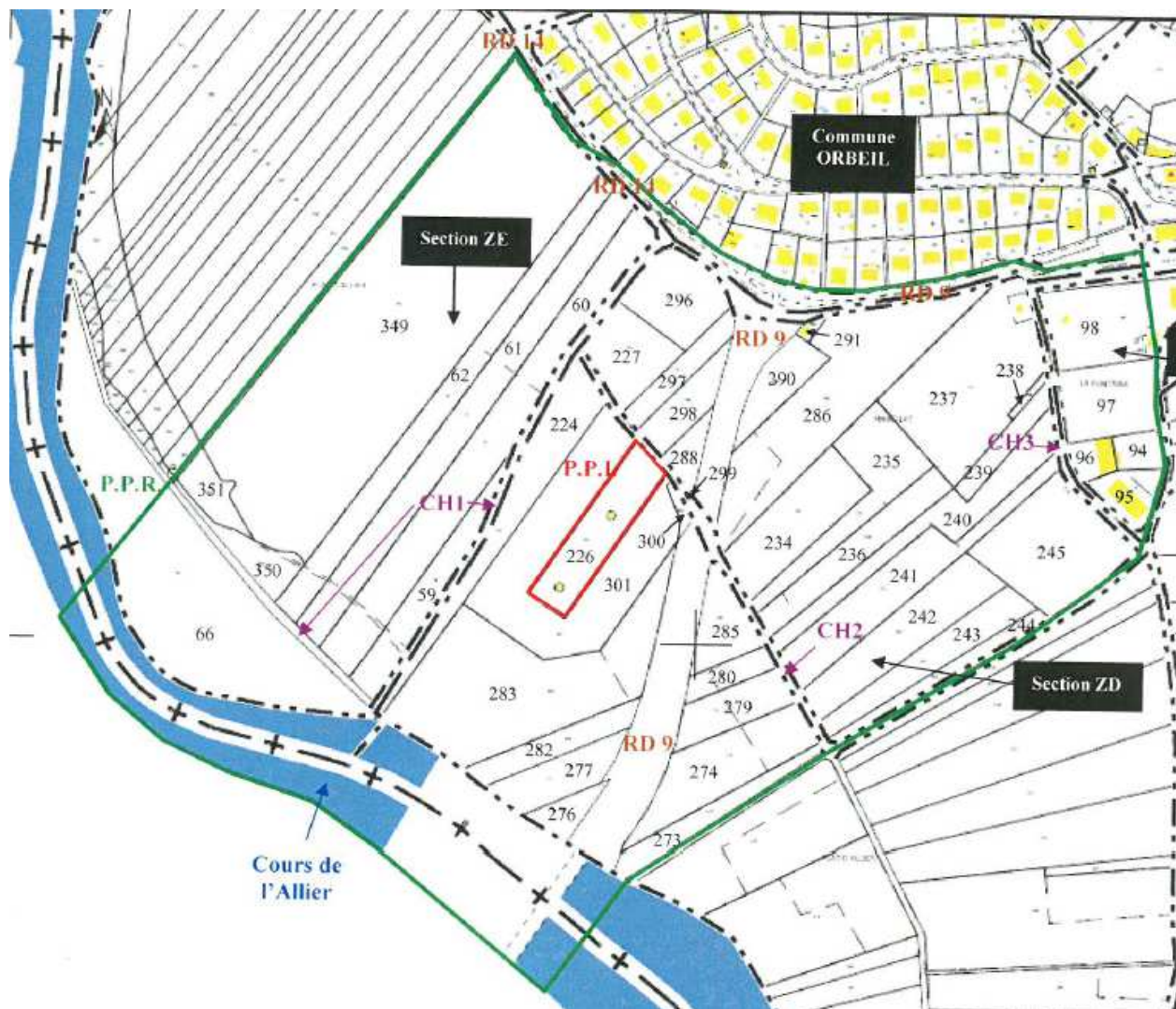

La commune compte 425 abonnés en 2016, raccordés au réseau d'alimentation en eau potable du SIVOM de la Région d'Issoire. Sur l'ensemble de l'année 2016, la consommation des abonnés communaux représentait 39 449 m<sup>3</sup>.

La commune compte 6 gros consommateurs utilisant plus de 600 m<sup>3</sup> d'eau par an. Il s'agit en particulier d'exploitations agricoles et du domaine de Moidas. La consommation moyenne des habitants de la commune d'Orbeil (hors gros consommateurs) est de l'ordre de 125 l/habitant/j. Cette valeur est relativement conforme aux valeurs habituellement rencontrées.

Plusieurs secteurs de la commune sont actuellement en assainissement collectif. Sur l'ensemble de ces secteurs, on dénombre 357 abonnés raccordés au réseau d'assainissement collectif.

## Documents d'urbanisme

La commune possède un Plan d'Occupation des Sols approuvée initialement par le Conseil Municipal en 2000 et modifié plusieurs fois jusqu'au 20 novembre 2014. Ce document définit les zones constructibles et non constructibles sur le territoire communal. La commune étudie actuellement un Plan Local d'Urbanisme. Ce document est en cours de réalisation à l'échelle intercommunale (ancienne Communauté de Communes des Coteaux de l'Allier) par le bureau d'études G2C.

La commune présente également sur son territoire des zones inondables par l'Allier. Ces zones ont été définies dans le cadre du Plan de Prévention des Risques Naturels Prévisibles d'Inondation du Val d'Allier Issoirien. Elles sont essentiellement hors des zones habitées à l'exception du secteur de Perthus (voir extrait ci-dessous).

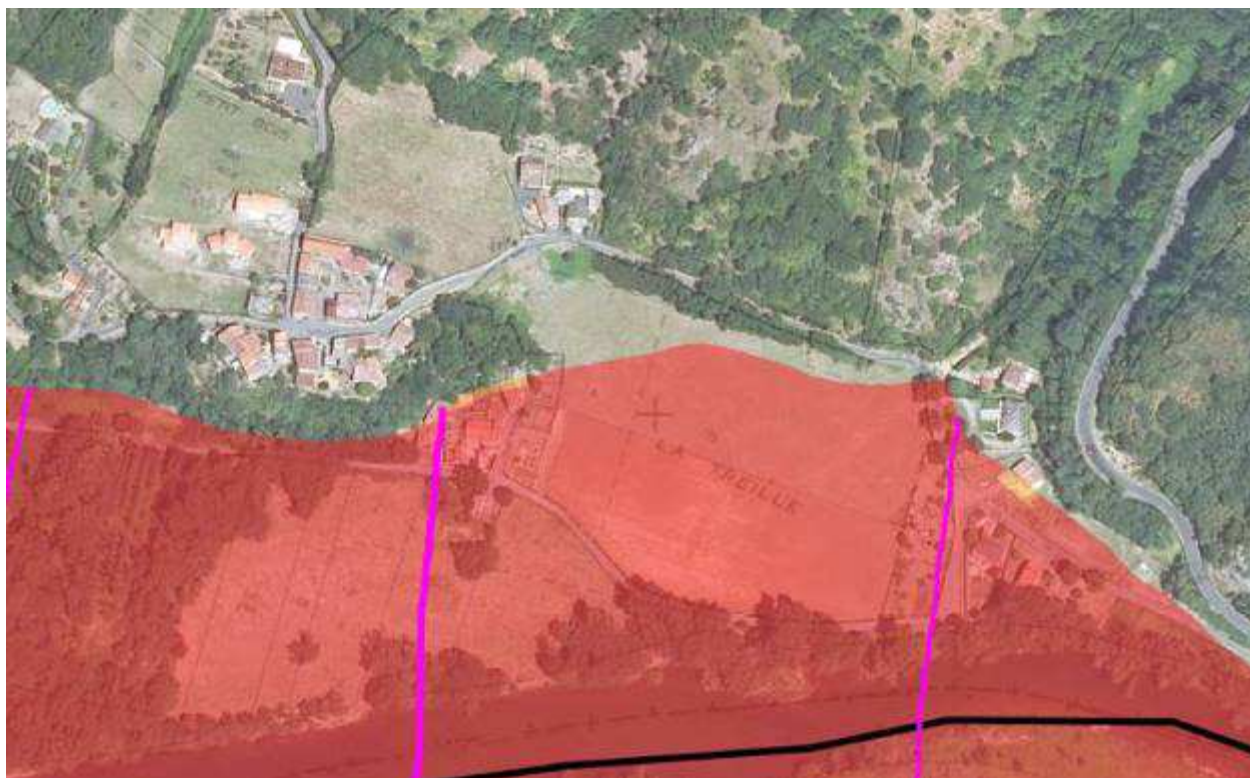

Extrait du PPRNPi Val d'Allier Issoirien (sans échelle, en rouge zone inondable aléa fort)

## Pédologie/étude de sols

La commune d'Orbeil est située au sud du secteur de la Comté.

Le secteur de la Comté constitue un ensemble original et d'exception, à l'est de la vallée de l'Allier qui traverse le horst cristallin de Saint-Yvoine. La Comté est composée de multiples appareils volcaniques anciens (basaltes du Miocène) édifiés dans les sédiments de Limagne et aujourd'hui dégagés de l'érosion.

Au Tertiaire (Oligocène), la Limagne voit l'accumulation de marnes et de calcaires au sommet d'une puissance série sédimentaire. La Comté est alors un fossé tectonique enserré entre le horst de Saint-Yvoine, à l'Ouest, et le Livradois, à l'Est. Les sédiments détritiques puis lacustres se déposent sur des épaisseurs importantes.

Les reliefs boisés de la Comté à l'Ouest et au Nord sont des édifices volcaniques du Tertiaire, pointant dans l'encaissant cristallin du socle et la couverture sédimentaire. Au pied des buttes volcaniques, des colluvions argileuses à cailloutis de basalte sont ici rencontrées, surmontant les sédiments marno-calcaires du Tertiaire (gC).

Les études de sol sur le territoire ont mis en évidence des sols généralement peu perméables (étude 1999). La mise en œuvre de filières de type filtre à sable ou filtre compact avec rejet doit être envisagée. Il n'a pas été réalisé de test complémentaire dans le cadre de la présente étude.



Par rapport à l'étude initiale, les caractéristiques du sol n'ont évidemment pas changé. Il existe cependant actuellement de nombreuses filières compactes qui n'existaient pas à l'époque et qui peuvent être mise en œuvre aujourd'hui (voir annexe).

L'étude des sols réalisée dans le cadre d'une étude de zonage s'inscrit dans un niveau de réflexion très en amont des phases de travaux éventuels. Le maillage des sondages et tests d'infiltration prévu permet de dégager les grandes lignes de l'aptitude des sols à l'assainissement individuel avec une précision suffisante pour que la cartographie atteigne son objectif d'aide à la décision des élus en matière d'assainissement. Cette précision est par contre insuffisante pour effectuer de réelles préconisations adaptées au contexte local à l'échelle d'une habitation. En effet, nous préconisons quelques sondages et plusieurs tests d'infiltration par maison, sur la zone réservée au futur dispositif (3 tests minimum selon la circulaire du 22 mai 1997 relative à l'assainissement non collectif), pour être en mesure de définir précisément la filière d'assainissement individuel à mettre en œuvre. De ce fait, pour toute préconisation à l'échelle d'une habitation, une étude précise à la parcelle est fortement conseillée.

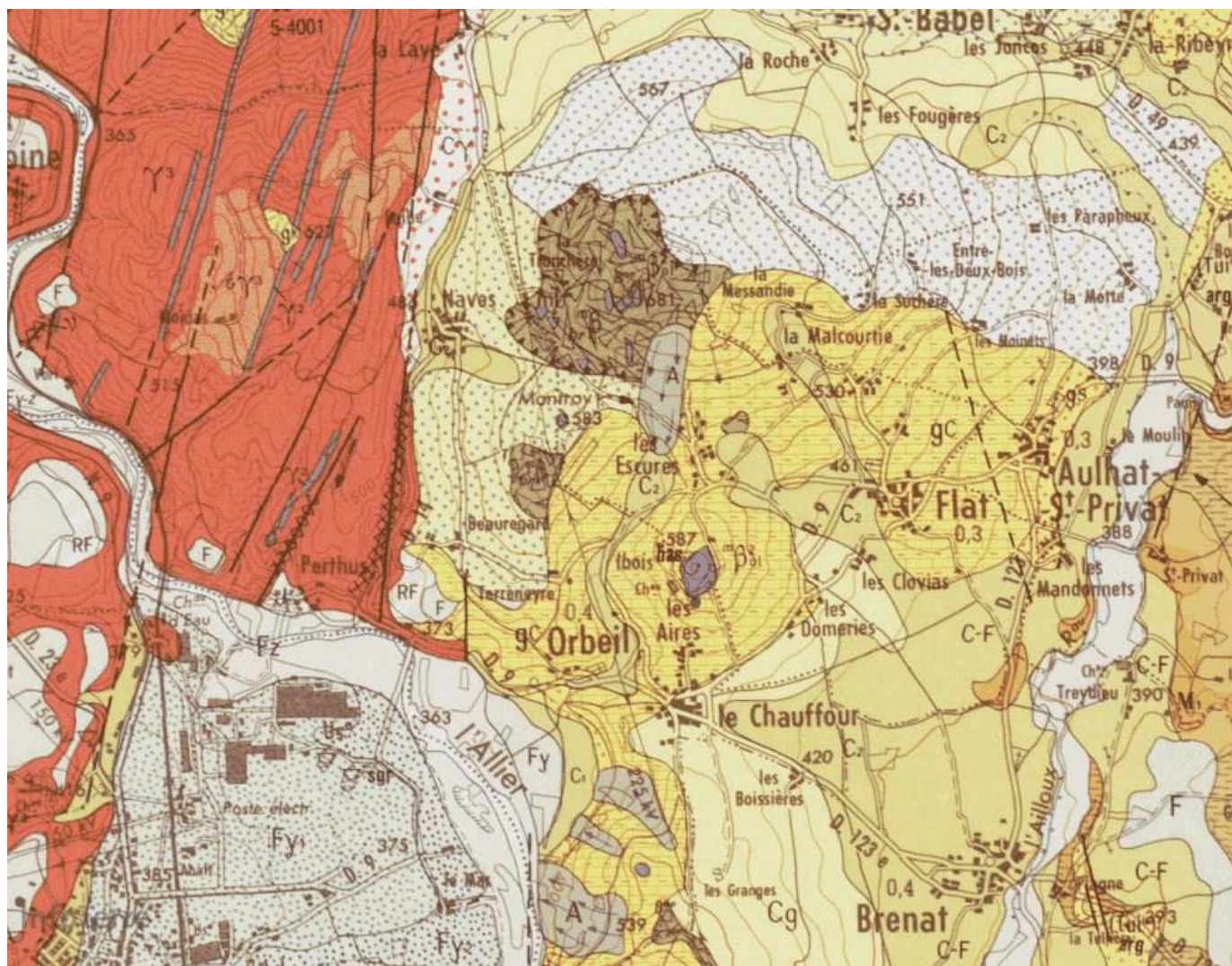

## **2 – SITUATION DE L'ASSAINISSEMENT**

### **Etat des lieux de l'assainissement individuel communal**

La commune d'Orbeil a transféré au SIVOM de la Région d'Issoire la mission de Service Public de l'Assainissement Non Collectif. Suez, délégataire du SIVOM, a réalisé les visites des ouvrages d'assainissement individuel de la commune. Selon les listings, le nombre de logement visités en 2016/2017 est de 18 unités (sur les écarts et hameaux non collectés hors Perthus). Parmi ces logements, on note 7 logements sur le secteur de Paille qui devraient être collectés prochainement. Les résultats ne concernent directement que 6 logements.

- Nombre d'installations visitées : 6 unités
- Bilan des visites :
  - Installation non conforme simple : 3 unités
  - Installation conforme : 1 logement
  - Installation inexistante ou non vérifiable : 2 unités

Le nombre d'installation non concernée par l'assainissement collectif (non raccordé au SIREG) représente au total environ 70 unités sur les secteurs de Perthus, Paille, Terreneyre, Vort et Moidas pour l'essentiel.

En limite du périmètre collectif, on peut noter pour l'instant le caractère non collectif de la zone d'activité du secteur de la Fontaine au sud du bourg.

### **Etat des lieux de l'assainissement collectif**

La commune d'Orbeil appartient au Syndicat Intercommunal d'Assainissement d'Issoire et de sa Région (SIREG en matière d'assainissement collectif).

En situation actuelle, les secteurs du bourg, du Chauffour, de Beauregard et Naves sont raccordés sur le réseau du SIREG. Les eaux collectées sont refoulées sur la station d'épuration du syndicat située sur la commune d'Issoire à partir d'un poste de relevage situé sous le bourg.







Poste de relevage d'Orbeil

Selon les données du SIREG, le réseau d'assainissement représenterait environ 6,7 km de réseau d'eaux usées, 3.9 km de réseau unitaire et 1,8 km de refoulement pour collecter environ 357 logements. Une étude diagnostique a été réalisée par le SIREG sur le fonctionnement des ouvrages et des aménagements ont été réalisés sur différents secteurs au cours des dernières années.

### **Plan de zonage existant**

La commune d'Orbeil a réalisé en 1999, avec l'assistance du bureau d'études GEOPAL un plan de zonage de l'assainissement collectif et non collectif. Ce zonage prévoyait la mise en œuvre d'assainissement collectif sur les secteurs du bourg, le Chauffour, Ybois, Terreneyre, Beauregard, Perthus, Naves et Paille.

Depuis cette date, l'assainissement collectif a été réalisé ou conforté sur les secteurs du Bourg, le Chauffour, Beauregard et Naves.

### **Projets communaux**

- **Complément de collecte**

La commune d'Orbeil envisage la mise en place d'assainissement collectif sur les secteurs de Paille et de Perthus.

Sur le secteur de Paille, les travaux sont prévus en 2018. Ils tiennent compte de l'absence d'exutoire pour les eaux traités, de la nature du sous-sol. Il est prévu la pose d'un réseau d'eaux usées et le transfert sur le réseau existant de Naves.

Une étude diagnostique a été réalisée en 2005 sur les villages de Perthus et Naves préalablement à la mise en place de l'assainissement collectif à Naves. Cette étude a confirmé la présence à Perthus d'un réseau unitaire avec l'absence d'apports parasites de temps sec dans les réseaux. Hors période de pluie, le débit moyen journalier du principal exutoire était de l'ordre de 3 m<sup>3</sup>/j.



Extrait de l'étude diagnostique, plan des réseaux de Perthus en 2005 (sans échelle)

Avec quelques extensions plus récentes en amont de R7, la collecte actuelle concerne environ 20 logements sur ce secteur avec rejet direct à la rivière.

Compte tenu de la présence de rochers affleurants, de fortes pentes et d'une faible surface disponible autour des logements de Perthus Bas, la mise en œuvre d'un dispositif d'assainissement collectif avait été retenue. Il apparaît en effet peu réalisable d'envisager la mise en œuvre d'assainissement non collectif sur les logements de la zone de Perthus Bas.

Pour la plupart des logements déjà collectés, la mise en œuvre d'un assainissement non collectif réglementaire apparaît difficile (manque de place, terrain rocheux) et au minimum très coûteux (de l'ordre de 12 à 15 000 €/logement) lorsque c'est possible.

Par ailleurs, la mise en place d'un dispositif de traitement des eaux collectées n'apparaît pas possible en contrebas du village de Perthus compte tenu de la présence d'une zone inondable comme indiqué dans les documents du Plan de Prévention des Risques Naturels Prévisible d'Inondation du Val d'Allier Issoirien.

L'ensemble des terrains situés sous l'exutoire existant est donc inondable, ce qui rend indispensable la mise en œuvre d'un poste de relevage pour transférer les effluents sur une zone non inondable dans le cadre de la construction d'une station d'épuration spécifique.

La commune d'Orbeil souhaite donc poursuivre la mise en place d'un dispositif d'assainissement collectif sur le village de Perthus en lien également avec l'évolution de la zone constructible sur ce secteur.

La commune envisage également la création d'un réseau de collecte des eaux usées sur le secteur de la Fontaine au sud du bourg pour collecter les eaux issues de la zone d'activités, en lien avec l'extension prévue de cette zone (construction d'une crèche), afin de limiter l'impact de cette zone située en limite du périmètre de protection de captage de la zone du Pont d'Orbeil.

- **Evolution du document d'urbanisme**

La commune d'Orbeil a engagé la réalisation d'un Plan Local d'Urbanisme en remplacement de son document existant. Ce document est en cours de réalisation à l'échelle intercommunale (ancienne Communauté de Communes des Coteaux de l'Allier) par le bureau d'études G2C.

Le nouveau Plan Local d'Urbanisme n'envisage pas l'ouverture à l'urbanisation de zones importantes sur la commune mais modifie certaines limites. En particulier, il est prévu une zone de développement entre le bourg et le Chauffour sur le secteur des Toureaux. Cette zone sera raccordée au réseau collectif. Le projet de plan de zonage prend en compte cette limite.



## D - ZONAGE D'ASSAINISSEMENT COLLECTIF ET NON COLLECTIF

A partir des éléments décrits dans ce rapport, et conformément à l'article L2224-10 du Code Général des Collectivités Territoriales, la commune d'Orbeil devra délimiter, après enquête publique ...

« Les zones d'assainissement collectif ou elles sont tenues d'assurer la collecte des eaux usées domestiques et le stockage, l'épuration, le rejet ou la réutilisation de l'ensemble des eaux collectées. »

L'étude de zonage d'assainissement et ses conséquences en matière de mode d'épuration est un document important en termes d'urbanisme. En effectuant ces choix, la collectivité ne s'engage pas impérativement sur une réalisation de travaux, mais sur une programmation dans le temps en fonction de nombreux paramètres essentiellement financiers (capacité de financement, octroi d'aides diverses...).

Le zonage retenu représentera ce qui peut être qualifié de globalement prioritaire et financièrement supportable pour la collectivité.

**Compte tenu des éléments techniques décrits précédemment, les choix municipaux en matière de zonage d'assainissement sont les suivants :**

### Assainissement collectif existant et futur

#### Le Bourg, le Chauffour, Beauregard, Naves, Perthus, Paille

Ces secteurs disposent actuellement pour l'essentiel de réseaux de collecte des eaux usées (le bourg, le Chauffour, Naves, Beauregard). Les zones retenues dans le cadre du plan de zonage de l'assainissement collectif tiennent compte de l'évolution des zones constructibles tout en limitant la construction de nouveaux réseaux, hors secteur de Paille et Perthus)

La zone collectée correspond pour l'essentiel aux limites des zones constructibles du document d'urbanisme. Cette zone collectée tient compte également de la collecte prévue de la zone de la Fontaine, zone incluse dans le périmètre de protection du captage du Pont d'Orbeil.

### Assainissement non collectif

#### Le reste de la commune

Pour les secteurs sur lesquels l'assainissement individuel est maintenu, il est du ressort du propriétaire d'équiper l'habitation d'un dispositif individuel adapté et performant (article L1331-1-1 du code de la santé publique). La collectivité a pour charge d'assurer le contrôle technique des dispositifs ainsi que la vérification périodique du bon fonctionnement (arrêté du 27 avril 2012).

Les contraintes d'habitat mettent en évidence pour la majorité des cas peu de difficultés à réaliser de l'assainissement individuel. L'assainissement individuel apparaît donc comme la solution technique et financière la plus adaptée sur les secteurs correspondants, l'assainissement collectif n'étant pas financièrement raisonnable. Les zones habitées sont relativement peu étendues, peu denses et des solutions d'assainissement individuel doivent globalement pouvoir être appliquées.

Pour les habitations n'ayant vraiment pas de surface disponible ou des problèmes de topographie, des solutions spécifiques à rechercher au cas par cas doivent pouvoir être appliquées (groupement de plusieurs maisons sur un même dispositif en domaine privé avec acte notarié, dispositif réalisé sur une parcelle voisine avec servitudes...). Il est du ressort du propriétaire d'équiper l'habitation d'un dispositif individuel adapté et performant (article L1331-1-1 du code de la santé publique). La collectivité a pour charge d'assurer le contrôle technique des dispositifs ainsi que la vérification périodique du bon fonctionnement (arrêté du 27 avril 2012). Pour les secteurs en assainissement non collectif, le dispositif à mettre en œuvre sera les tranchées d'épandage ou le filtre à sable drainé ou non en priorité, ainsi que les dispositifs agréés par l'application de l'arrêté du 7 mars 2012.

**Le schéma d'assainissement et le zonage qui en découle ne sont pas des éléments figés. Une remise à jour de ce document est possible en fonction de l'évolution de la commune.**

## **ANNEXE 1**

### **LES FILIÈRES D'ASSAINISSEMENT INDIVIDUEL**

Conformément à la réglementation en vigueur, les filières suivantes sont autorisées en matière d'assainissement autonome :

#### Dispositif issu du DTU 64-1 :

- les tranchées d'épandage à faible profondeur : ces dispositifs seront préconisés si le sol et le sous-sol sont suffisamment perméables,
- le filtre à sable vertical non drainé : ce dispositif est mis en place quand le sol est inapte à l'épuration (absence de sol) et le sous-sol apte à la dispersion (suffisamment perméables),
- le filtre à sable vertical drainé : ce dispositif est identique au précédent mais avec des drains de reprise des eaux à la base pour pallier à l'imperméabilité du sous-sol. Il inclut dans sa conception un rejet au milieu hydraulique superficiel (fossé, puits d'infiltration après autorisation préfectorale),
- le filtre à sable horizontal drainé : ce dispositif est identique au précédent mais avec un flux sub-horizontal des effluents à l'intérieur des lits de sables et de graviers. Il inclut également dans sa conception un rejet au milieu hydraulique superficiel (fossé, puits d'infiltration) avec une chute d'eau plus faible que précédemment,
- le tertre d'infiltration : ce dispositif utilise également un matériau d'apport granulaire comme système épurateur. Ce dispositif est en particulier adapté aux sols dans lesquels une nappe est présente à faible profondeur (zones alluviales).

Les dimensionnements et conditions de mise en œuvre sont repris dans le DTU 64-1

- Filtres compact à zéolite (selon arrêté du 24 décembre 2003)

Au chapitre 3 « Dispositifs assurant l'épuration des effluents avant rejet vers le milieu hydraulique superficiel » de l'annexe de l'arrêté du 6 mai 1996 susvisé, le paragraphe intitulé : « 1° Lit filtrant drainé à flux vertical » est modifié ainsi qu'il suit : I. - Au début du paragraphe, il est inséré le titre suivant : « a) Lit à massif de sable ». II. - Le paragraphe est complété par les dispositions suivantes : « b) Lit à massif de zéolite ». Ce dispositif peut être utilisé pour les habitations de 5 pièces principales au plus. Il doit être placé à l'aval d'un prétraitement constitué d'une fosse septique toutes eaux de 5 mètres cubes au moins. La surface minimale du filtre doit être de 5 mètres carrés. Il comporte un matériau filtrant à base de zéolite naturelle du type chabasite, placé dans une coque étanche. Il se compose de deux couches : une de granulométrie fine (0,5-2 mm) en profondeur et une de granulométrie plus grossière (2-5 mm) en surface. Le filtre a une épaisseur minimale de 50 cm après tassement. Le système d'épandage et de répartition de l'effluent est bouclé et noyé dans une couche de gravier roulé. Il est posé sur un géotextile adapté destiné à assurer la diffusion de l'effluent. Le réseau de drainage est noyé dans une couche de gravier roulé, protégée de la migration de zéolite par une géogrille. L'épaisseur de cette couche est de 15 cm au moins. L'aération du filtre est réalisée par des cheminées d'aération. Ce dispositif ne peut être utilisé lorsque des usages sensibles, telles la conchyliculture ou la baignade existent à proximité du rejet. »

Cette filière est mise en œuvre par différents constructeurs (EPARCO, SIMOP, OUEST Environnement,...)

Au vu de la part importante de la population française concernée par l'assainissement non collectif, les autorités françaises ont souhaité fixer des prescriptions techniques et notamment des seuils d'épuration dans l'arrêté du 7 septembre 2009. La procédure d'évaluation est décrite dans cet arrêté. Une procédure simplifiée basée exclusivement sur les rapports d'essais est prévue pour les produits marqués CE. Les agréments suivants ont été publiés au Journal Officiel à la date du 1<sup>er</sup> juin 2017

#### Les filtres compacts :

Fabricant	Dispositif (lien vers le guide)	Capacité	N° d'agrément (lien vers l'avis)
BIOROCK	Gamme ECOROCK	6, 8, 10, 15 et 20 EH	2017-003, 2017-003-ext01, 2017-003-ext02, 2017-003-ext02, 2017-003-ext03 et 2017-003-ext04
BIOROCK	BIOROCK D5	5 EH	2010-026 et 2010-026bis
BIOROCK	BIOROCK D5-R et BIOROCK D-S5	5 EH	2010-026-mod01 et 2010-026-mod02

BIOROCK	Gamme BIOROCK D, modèles D6 et D10-FR	6 et 10 EH	2012-014
BIOROCK	Gamme BIOROCK D-R, modèles D6-R et D-M6 et D10-FR-R	6 et 10 EH	2010-026-mod01-ext01, 2010-026-mod02-ext01 et 2010-026-mod01-ext02
BIOROCK	BIOROCK D-XL10	10 EH	2015-004
BREIZHO	ClearFox Nature 2014 et ClearFox Nature 2016	8 EH	2014-008 et 2014-008-mod01
BREIZHO	Gamme ClearFox Nature 2014 et Gamme ClearFox Nature 2016	4 et 6 EH	2014-008-ext01 et 2014-008-ext02 et 2014-008-ext01-mod01 et 2014-008-ext02-mod01
DBO EXPERT	ENVIRO – SEPTIC ES 6 EH	6 EH	2011-014 et 2011-014bis
DBO EXPERT	Gamme ENVIRO-SEPTIC ES	5, 6, 7, 8, 9, 10, 12, 13, 14, 15, 16, 18 et 20 EH	2012-011 2012-011-mod01 à 2012-011-mod03
ELOY WATER	X-PERCO FRANCE QT 5 EH	5 EH	2013-12
ELOY WATER	X-PERCO FRANCE C-90 5EH - monocuve et X-PERCO FRANCE C-90 5EH - bicuve	5 EH	2013-12-mod01 et 2013-12-mod02
ELOY WATER	Gamme X-PERCO FRANCE C-90, modèles 7EH – bicuve, 10EH – bicuve, 10EH – tricuve, 12EH – bicuve, 12EH – tricuve, 14EH – bicuve, 14EH – tricuve, 18EH – tricuve et 20EH – tricuve	7, 10, 12, 14, 18 et 20 EH	2013-12-mod02-ext01 à 2013-12-mod02-ext09
EPARCO	Gamme Filtre à massif de zéolithe	5 à 20 EH	2010-023
EPARCO	BOXEPARCO 5 EH	5 EH	2014-016
EPARCO	Gamme BOXEPARCO	4, 6, 7, 8, 10 et 12 EH	2014-016-ext01 à 2014-016-ext06
EPUR	BIOFRANCE Passive 6 EH et BIOFRANCE Roto Passive 6 EH	6 EH	2016-009 et 2016-009-mod01
FCI AQUA TECHNOLOGY	ECOFLO MAXI COCOONING 6 EH	6 EH	2015-013
GRAF DISTRIBUTION	KIT BIOMATIC COMPLET 6 EH et KIT BIOMATIC COMPLET 12 EH	6 et 12 EH	2016-010, 2016-010-mod01, 2016-010-mod02, 2016-010-ext01 et 2016-010-ext01-mod01
L'ASSAINISSEMENT AUTONOME	COMPACT'O 4ST (types S et R)	4 EH	2014-011
L'ASSAINISSEMENT AUTONOME	Gamme COMPACT'O ST, modèles 5ST et 6ST (types S et R)	5 et 6 EH	2014-011-ext01 et 2014-011-ext02
L'ASSAINISSEMENT AUTONOME	COMPACT'O 4ST2 (types S et R)	4 EH	2011-007
L'ASSAINISSEMENT AUTONOME	Gamme COMPACT'O ST2, modèles 5ST2, 6ST2, 8ST2, 10ST2, 12ST2 et 16ST2 (types S et R)	5, 6, 8, 10, 12 et 16 EH	2011-007-ext01 à 2011-007-ext06
L'ASSAINISSEMENT AUTONOME	ECOPACT'O 5EH (types S et R)	5 EH	2015-010
QUEST ENVIRONNEMENT	Filière d'assainissement compactodiffuseur à zéolithe BFC9	9 EH	2012-033 et 2012-033-mod01
QUEST	Gamme Filière d'assainissement compactodiffuseur à zéolithe BFC	5, 6, 7, 10, 12, 15 et 20 EH	2012-033-mod01-ext01 à 2012-033-mod01-

ENVIRONNEMENT			ext07
PREMIER TECH AQUA	EPURFIX modèle CP MC	6 EH	2011-018
PREMIER TECH AQUA	Gamme EPURFIX, modèles CP	5 et 7 EH	2010-018
PREMIER TECH AQUA	Gamme EPURFIX, modèles CP	5 et 7 EH	2010-018bis
PREMIER TECH AQUA	Gamme EPURFIX, modèles CP	5, 6 et 8 EH	2012-027
PREMIER TECH AQUA	PRECOFLO modèle CP	5 EH	2011-019
PREMIER TECH AQUA	Gamme PRECOFLO, modèles CP	4, 5, 6, 8, 10, 12, 15, 18 et 20 EH	2012-029
PREMIER TECH AQUA	Gamme EPURFLO, modèles MINI CP et MEGA CP	5, 6, 7, 8, 10, 12, 14, 17 et 20 EH	2011-020 et 2011-021
PREMIER TECH AQUA	Gamme EPURFLO, modèles MINI CP	5, 6, 7, 8 et 10 EH	2012-028
PREMIER TECH AQUA	Gamme EPURFLO, modèles MEGA CP	12, 14, 17 et 20 EH	2012-028
PREMIER TECH AQUA	Gamme EPURFLO, modèles MAXI CP	5, 6, 7, 8, 10, 12, 14 et 17 EH	2010-017
PREMIER TECH AQUA	Gamme EPURFLO, modèles MAXI CP	5, 6, 7, 8, 10, 12, 14 et 17 EH	2010-017bis
PREMIER TECH AQUA	Gamme EPURFLO, modèles MAXI CP	4, 5, 6, 7, 8, 10, 12, 14, 17 et 20 EH	2012-026
PREMIER TECH AQUA	Gamme ECOFLO, modèles CP MC	3, 5, 7, 10, 15 et 20 EH	2012-034
PREMIER TECH AQUA	Gamme Filtre à fragments de coco, modèles EPURFIX Polyéthylène	5, 6, 8, 10, 12, 15, 16, 18 et 20 EH	2012-026-ext01 à 2012-026-ext09, 2012-026-ext01-mod01 et 2012-026-ext02-mod01
PREMIER TECH AQUA	Gamme Filtre à fragments de coco, modèles ECOFLO Polyéthylène	4, 5, 6, 8, 10, 12, 15, 16, 18 et 20 EH	2012-026-ext10 à 2012-026-ext20
PREMIER TECH AQUA	Gamme Filtre à fragments de coco, modèles ECOFLO Polyester MAXI	5, 6, 7, 8, 10, 12, 14, 17 et 20 EH	2012-026 et 2012-026-ext21 à 2012-026-ext28
PREMIER TECH AQUA	Gamme Filtre à fragments de coco, modèles ECOFLO Polyester	5, 6, 7, 8, 10, 12, 14, 17 et 20 EH	2012-026-ext29 à 2012-026-ext37
PREMIER TECH AQUA	Gamme Filtre à fragments de coco, modèles ECOFLO Béton	4, 5, 6, 8, 10, 12, 15, 16, 18 et 20 EH	2012-026-ext38 à 2012-026-ext48
PREMIER TECH AQUA	Gamme Filtre ECOFLO Polyéthylène, filière ECOFLO Polyéthylène PE1, modèles 5, 6, 7, 8, 10, 12, 14, 15 et 20 EH	5, 6, 7, 8, 10, 12, 14, 15 et 20 EH	2016-003-ext01 à 2016-003-ext10
PREMIER TECH AQUA	Gamme Filtre ECOFLO Polyéthylène, filière ECOFLO Polyéthylène PE2, modèles 5, 6, 8, 10, 12, 15, 18 et 20 EH	5, 6, 8, 10, 12, 15, 18 et 20 EH	2016-003-ext11 à 2016-003-ext18
PREMIER TECH AQUA	Gamme Filtre ECOFLO Béton, filière ECOFLO Béton S1, modèles 5, 6, 7, 10, 12, 14, 15, 18 et 20 EH	5, 6, 7, 10, 12, 14, 15, 18 et 20 EH	2016-003-ext19 à 2016-003-ext28
PREMIER TECH AQUA	Gamme Filtre ECOFLO Béton, filière ECOFLO Béton S2, modèles 5, 7, 10, 14, 15 et 20 EH	5, 7, 10, 14, 15 et 20 EH	2016-003-ext29 à 2016-003-ext35
PREMIER TECH AQUA	Gamme Filtre ECOFLO Béton, filière ECOFLO Béton U1, modèles 5, 6, 8, 10, 12, 15, 18 et 20 EH	5, 6, 8, 10, 12, 15, 18 et 20 EH	2016-003-ext36 à 2016-003-ext43
PREMIER TECH FRANCE	Gamme KOKOPUR	5 et 10 EH	2013-001 et 2013-001-ext01
PUROTEK	COCOLIT 5	5 EH	2015-003
PUROTEK	Gamme COCOLIT, modèle 9	9 EH	2015-003-ext01
SEBICO	Gamme BIOMERIS	4, 5, 6, 8, 10, 12, 15, 18 et 20 EH	2017-001, 2017-001-ext01 à 2017-001-ext08
SEBICO	SEPTODIFFUSEUR SD14 et SD 22	4 EH	2010-008

SEBICO	SEPTODIFFUSEUR SD23	5 EH	2010-009
SEBICO	Gamme SEPTODIFFUSEUR SD	2, 4, 6, 8, 10, 12, 14, 16, 18 et 20 EH	2011-015
SIMOP	BIONUT 6051/06-1	6 EH	2015-005
	Gamme BIONUT, modèles 6050/05, 6050/05-1, 6051/05, 6051/05-1, 6052/05, 6053/05, 6050/06, 6050/06-1, 6050/06-2, 6051/06,		
SIMOP	6051/06-2, 6052/06, 6053/06, 6050/10, 6051/10, 6052/10, 6053/10, 6050/12 = 6052/12, 6051/12 = 6053/12, 6050/15 = 6052/15, 6051/15 = 6053/15, 6050/18 = 6052/18 et 6050/20 = 6052/20	5, 6, 10, 12, 15, 18 et 20 EH	2015-005-ext01 à 2015-005-ext23
SOHE ASSAINISSEMENT	DEBEO 5	5 EH	2016-001
SOTRALENTZ	EPANBLOC faible profondeur	6 EH	2012-043
SOTRALENTZ	Gamme EPANBLOC faible profondeur, modèles EPAN 24, EPAN 25, EPAN 34 et EPAN 45	8, 10, 12 et 20 EH	2012-043, 2012-043-ext01 à 2012-043-ext04
SOTRALENTZ	EPANBLOC grande profondeur	6 EH	2012-044
SOTRALENTZ	Gamme EPANBLOC grande profondeur, modèles EPAN 24, EPAN 25, EPAN 34 et EPAN 45	8, 10, 12 et 20 EH	2012-044, 2012-044-ext01 à 2012-044-ext04
STRADAL	Gamme STRATEPUR, modèles MAXI CP	5, 6, 7, 8, 10, 12, 14 et 17 EH	2012-006
STRADAL	Gamme STRATEPUR, modèles MINI CP et MEGA CP	5, 6, 7, 8, 10, 12, 14, 17 et 20 EH	2012-008
STRADAL	Gamme STRATEPUR, modèles MAXI CP	4, 5, 6, 7, 8, 10, 12, 14, 17 et 20 EH	2012-035
STRADAL	Gamme STRATEPUR, modèles MINI CP et MEGA CP	5, 6, 7, 8, 10, 12, 14, 17 et 20 EH	2012-036
STRADAL	Gamme EPURBA COMPACT	5, 10, 15 et 20 EH	2012-010
STRADAL	Gamme EPURBA COMPACT	4, 5, 6, 8, 10, 12, 15, 18 et 20 EH	2012-037-mod01
TRICEL	TRICEL SETA FR4	4 EH	2016-004
TRICEL	Gamme TRICEL SETA, modèles FR5, FR6, FR9, FR12, FR15 et FR18	5, 6, 9, 12, 15 et 18 EH	2016-004-ext01 à 2016-004-ext06

## Les filtres plantés :

Fabricant	Dispositif (lien vers le guide)	Capacité	N° d'agrément (lien vers l'avis)
AQUATIRIS	<a href="#">Jardi-Assainissement FV + FH</a>	5 EH	<a href="#">2011-022, 2011-022-mod01 et 2011-022-mod02</a>
AQUATIRIS	<a href="#">Gamme Jardi-Assainissement FV+FH, modèles 3, 4, 6, 8, 10, 12, 16 et 20 EH</a>	3, 4, 6, 8, 10, 12, 16 et 20 EH	<a href="#">2011-022-mod01-ext01 à 2011-022-mod01-ext08</a>
AQUATIRIS	<a href="#">Gamme Jardi-Assainissement FV+FH, modèles 2, 3, 4, 5, 6, 7, 8, 9, 10, 12, 14, 16, 18 et 20 EH</a>	2, 3, 4, 5, 6, 7, 8, 9, 10, 12, 14, 16, 18 et 20 EH	<a href="#">2011-022-mod01-ext01-mod01 à 2011-022-mod01-ext08-mod01 et 2011-022-mod01-ext09 à 2011-022-mod01-ext13</a>
AQUATIRIS	<a href="#">Jardi-Assainissement FV</a>	5 EH	<a href="#">2014-014</a>
AQUATIRIS	<a href="#">Gamme Jardi-Assainissement FV</a>	3, 5, 6, 10, 12 et 20 EH	<a href="#">2014-014-mod01 et 2014-014-mod01-ext01 à 2014-014-mod01-ext05</a>
EPUR	<a href="#">AUTOEPURE 3000</a>	5 EH	<a href="#">2011-004 et 2011-004bis</a>

NATURE			
EPUR	<u>Gamme AUTOEPURE, modèles 4000, 5000, 7000 et</u>	8, 10, 15 et 20 EH	<u>2012-013</u>
NATURE	<u>9000</u>		
JEAN VOISIN	<u>Ecophyltre</u>	4 EH	<u>2014-007</u>
JEAN VOISIN	<u>Gamme Ecophyltre, modèles 5, 7 et 10 EH</u>	5, 7 et 10 EH	<u>2014-007-ext01 à 2014-007-ext03</u>
RECYCL'EAU	<u>Phytostation Recycl'eau 6 EH</u>	6 EH	<u>2014-005</u>

### Les microstations à cultures libres :

Fabricant	Dispositif (lien vers le guide)	Capacité	N° d'agrément (lien vers l'avis)
ADVISAEN	<u>EPURALIA 5 EH</u>	5 EH	<u>2011-012 et 2011-012-mod01</u>
ALBIXON	<u>TP-5EO</u>	5 EH	<u>2012-038</u>
ALIAxis UI	<u>PURESTATION EP600</u>	4 EH	<u>2011-003 et 2011-003bis</u>
ALIAxis UI	Gamme PURESTATION, modèles <u>EP600</u> et <u>EP900</u>	4 et 5 EH	<u>2011-003bis-mod01 et 2012-017</u>
AQUATEC VFL	<u>AQUATEC VFL ATF-8 EH</u>	8 EH	<u>2011-023</u>
AQUATEC VFL	<u>AQUATEC VFL AT-6EH</u>	6 EH	<u>2012-005</u>
AQUATEC VFL	<u>Gamme AQUATEC VFL AT, modèles AT-4EH, AT-8EH, AT-10EH et AT-13EH</u>	4, 8, 10 et 13 EH	<u>2012-005-ext01 à 2012-005-ext04</u>
AQUITAINE BIO-TESTE	<u>STEPIZEN 5 EH</u>	5 EH	<u>2011-010-mod02</u>
AQUITAINE BIO-TESTE	Gamme STEPIZEN – décanteur primaire de la société GRAF, modèles <u>6, 9 et 15 EH</u>	6, 9 et 15 EH	<u>2013-011-01 à 2013-011-03</u>
AQUITAINE BIO-TESTE	Gamme STEPIZEN – décanteur primaire de la société SOTRALENTZ, modèles <u>9 et 15 EH</u>	9 et 15 EH	<u>2013-011-02-mod01 et 2013-011-03-mod01</u>
ASIO	<u>AS-VARIOCOMP K5 types K/S, K/PB et K/PB/SV</u>	5 EH	<u>2012-015</u>
ASIO	<u>Gamme AS-VARIOCOMP, modèles K8 type K/S et K12 type K/S</u>	8 et 12 EH	<u>2012-015-ext01 et 2012-015-ext02</u>
ASIO	<u>AS-VARIOCOMP ROTO 3</u>	3 EH	<u>2012-016</u>
ATB FRANCE	<u>PUROO PE 5 EH</u>	5 EH	<u>2014-004 et 2014-004-mod01</u>
ATB FRANCE	<u>Gamme PUROO PE, modèles 5 EH AD, 9 EH et 12 EH</u>	5, 9 et 12 EH	<u>2014-004-ext01 à 2014-004-ext03</u>
ATB FRANCE	<u>PUROO 6 EH</u>	6 EH	<u>2013-003</u>
ATB FRANCE	<u>PUROO B 6 EH</u>	6 EH	<u>2013-003-mod01</u>
ATB FRANCE	<u>Gamme PUROO B, modèle 14 EH</u>	14 EH	<u>2014-004-ext04</u>
BONNA SABLA	<u>OXYSTEP 4-8EH</u>	8 EH	<u>2012-042</u>
BORALIT FRANCE	<u>OPUR SuperCompact 3</u>	3 EH	<u>2011-009</u>
BORALIT FRANCE	<u>Gamme OPUR SuperCompact, modèle 4 EH</u>	4 EH	<u>2011-009-ext01</u>

CLAIR'EPUR	<u>MICROBIOFIXE 500</u>	5 EH	<u>2012-032</u>
CONDER ENVIRONMENTAL SOLUTIONS	<u>CONDER CLEREFLO ASP 8 EH</u>	8 EH	<u>2012-045</u>
DMT MILIEUTECHNOLOGIE BV	<u>IWOX 4</u>	4 EH	<u>2013-014</u>
DMT MILIEUTECHNOLOGIE BV	<u>IWOX 4 Plus</u>	4 EH	<u>2013-015</u>
ENVIPUR	<u>BIOCLEANER-B 4 PP</u>	4 EH	<u>2011-017</u>
GRAF DISTRIBUTION	<u>KLARO EASY</u>	8 EH	<u>2011-005 et 2011-005bis</u>
GRAF DISTRIBUTION	<u>KLARO EASY 8EH</u>	8 EH	<u>2011-005bis et 2011-005bis-mod01</u>
GRAF DISTRIBUTION	<u>Gamme KLARO, modèle EASY</u>	18 EH	<u>2012-031</u>
GRAF DISTRIBUTION	<u>Gamme KLARO, modèle EASY 18 EH</u>	18 EH	<u>2012-031-mod01</u>
GRAF DISTRIBUTION	<u>Gamme KLARO, modèles QUICK</u>	4, 6 et 8 EH	<u>2012-031</u>
GRAF DISTRIBUTION	<u>Gamme KLARO, modèles QUICK 4 EH, QUICK 6 EH, QUICK 8 EH</u>	4, 6 et 8 EH	<u>2012-031</u>
GRAF DISTRIBUTION	<u>EASYONE 5 EH</u>	5 EH	<u>2015-008</u>
GRAF DISTRIBUTION	<u>Gamme EASYONE, modèles 7 EH et 9 EH</u>	7 et 9 EH	<u>2015-008-ext01 et 2015-008-ext02</u>
GRAF DISTRIBUTION	<u>Gamme EASYONE, modèles 12 EH et 15 EH</u>	12 et 15 EH	<u>2015-008-ext03 et 2015-008-ext04</u>
IFB ENVIRONNEMENT	<u>Végépure Compact</u>	5 EH	<u>2012-023-mod01</u>
IFB ENVIRONNEMENT	<u>Gamme Végépure Compact</u>	4 à 20 EH	<u>2012-023-ext01 à 2012-023-ext16</u>
IFB ENVIRONNEMENT	<u>Végépure ProMS</u>	5 EH	<u>2012-024-mod01</u>
IFB ENVIRONNEMENT	<u>Gamme Végépure ProMS</u>	4 à 20 EH	<u>2012-024-ext01 à 2012-024-ext16</u>
INNOCLAIR	<u>Nouvelle génération NG6</u>	6 EH	<u>2014-015, 2014-015-mod01 et 2014-015-mod02</u>
INNOCLAIR	<u>Gamme Nouvelle génération, modèles NG4, NG6 Family, NG6 Maxi et NG9</u>	4, 6 et 9 EH	<u>2014-015-ext01 à 2014-015-ext03</u>
KESSEL AG	<u>INNOCLEAN 4 EW</u>	4 EH	<u>2010-019</u>
KESSEL AG	<u>Innoclean PLUS EW6</u>	6 EH	<u>2012-041</u>
KESSEL AG	<u>Gamme Innoclean PLUS, modèles EW4, EW8, EW10 et EW4-6</u>	4, 8, 10 et 4-6 EH	<u>2012-041-ext01 à 2012-041-ext03, 2012-041-ext02-mod01, 2012-041-ext03-mod01 et 2012-041-mod01</u>
KESSEL AG	<u>Gamme Innoclean PLUS, modèles EW12, EW14, EW16, EW18 et EW20</u>	12, 14, 16, 18 et 20 EH	<u>2012-041-ext04 à 2012-041-ext08 et 2012-041-ext04-mod01 à 2012-041-ext08-mod01</u>
MALL	<u>SanoClean 4 EH Béton</u>	4 EH	<u>2015-006 et 2015-006-mod01</u>
MALL	<u>SanoClean 4 EH PE</u>	4 EH	<u>2015-007</u>
NEVE ENVIRONNEMENT	<u>TOPAZE T5 Filtre à sable</u>	5 EH	<u>2010-003bis</u>
NEVE ENVIRONNEMENT	<u>Gamme TOPAZE Filtre à sable, modèles T5, T7000 et T18000</u>	5, 7 et 8 EH	<u>2010-003bis, 2010-003bis-ext01 et 2010-003bis-ext02</u>
NEVE ENVIRONNEMENT	<u>TOPAZE T5 ANNEAU PP</u>	5 EH	<u>2013-004</u>
NEVE ENVIRONNEMENT	<u>Gamme TOPAZE ANNEAU, modèles T5, T8, T12 et T16</u>	5, 8, 12 et 16	<u>2013-004, 2013-004-ext01 à 2013-004-ext04</u>



		EH	
REWATEC	<a href="#">SOLIDO 5 E-35</a>	5 EH	<a href="#">2014-017 et 2014-017-mod01</a>
REWATEC	<a href="#">Gamme SOLIDO, modèles 6 E-45 et 10 E-35/35</a>	6 et 10 EH	<a href="#">2014-017-mod01-ext01 et 2014-017-mod01-ext02</a>
ROTH WERKE	<a href="#">Gamme Roth MicroStar, modèles 5 et 10</a>	5 et 10 EH	<a href="#">2016-008-ext01 et 2016-008-ext02</a>
ROTO GROUP	<a href="#">VODALYS 6 EH</a>	6 EH	<a href="#">2014-018</a>
ROTOPLAST	<a href="#">NAROSTATION 4 EH</a>	4 EH	<a href="#">2013-009</a>
SMVE	<a href="#">EYVI 07 PTE</a>	7 EH	<a href="#">2011-008 et 2011-008bis</a>
SOTRALENTZ	<a href="#">Gamme ACTIBLOC, modèles 6000 DP, 7000 DP, 11000 DP, 14000 DP et 18000 DP</a>	6, 8, 12, 16 et 20 EH	<a href="#">2012-009-mod01-ext01 à 2012-009-mod01-ext04 et 2012-009-mod01</a>
SOTRALENTZ	<a href="#">Gamme ACTIBLOC, modèles 8000 QR et 10000 QR</a>	10 et 12 EH	<a href="#">2012-009-mod01-ext05 et 2012-009-mod01-ext06</a>
SOTRALENTZ	<a href="#">Gamme ACTIBLOC, modèle 10000 SP</a>	12 EH	<a href="#">2012-009-mod01-ext07</a>
SOTRALENTZ	<a href="#">Gamme ACTIBLOC, modèles 2500-2500 SL, 3500-2500 SL, 3500-2500 SL et 3500-3500 SL</a>	4, 6 et 8 EH	<a href="#">2012-009-mod01-ext08 à 2012-009-mod01-ext11</a>
SOTRALENTZ	<a href="#">Gamme ACTIBLOC, modèles 30-25 LT, 30-25 LT et 30-35 LT</a>	4, 6 et 8 EH	<a href="#">2012-009-mod01-ext09-mod01, 2012-009-mod01-ext10-mod01 et 2012-009-mod01-ext11-mod01</a>
SOTRALENTZ	<a href="#">Gamme ACTIBLOC, modèles 40-40 LT et 50-50 LT</a>	10 et 12 EH	<a href="#">2012-009-mod01-ext05-mod01 et 2012-009-mod01-ext06-mod01</a>
STOC ENVIRONNEMENT	<a href="#">OXYFILTRE 5 EH</a>	5 EH	<a href="#">2011-001 et 2011-001bis</a>
STOC ENVIRONNEMENT	<a href="#">Gamme OXYFILTRE, modèles 9 et 17</a>	9 et 17 EH	<a href="#">2012-012</a>
UTP UMWELTTECHNIK PÖHNL	<a href="#">KLÄROFIX 6</a>	6 EH	<a href="#">2011-013</a>
WPL	<a href="#">WPL DIAMOND EH5</a>	5 EH	<a href="#">2012-039</a>
WPL	<a href="#">Diamond DMS 20</a>	20 EH	<a href="#">2015-011</a>
WPL	<a href="#">Gamme Diamond DMS</a>	5, 10 et 15 EH	<a href="#">2015-011-ext01 à 2015-011-ext03</a>

### Les microstations à cultures fixées :

Fabricant	Dispositif (lien vers le guide)	Capacité	N° d'agrément (lien vers l'avis)
ABAS	<a href="#">SIMBIOSE 4 EH</a>	4 EH	<a href="#">2010-021</a>
ABAS	<a href="#">Gamme SIMBIOSE, modèles 4BP, 5 BIC et 5 BP</a>	4 et 5 EH	<a href="#">2011-024</a>
ABAS	<a href="#">SIMBIOSE SB 6</a>	6 EH	<a href="#">2013-013</a>
ABAS	<a href="#">Gamme SIMBIOSE SB, modèles SB 4, SB 5, SB 8 et SB 13</a>	4, 5, 8 et 13 EH	<a href="#">2013-013-ext01 à 2013-013-ext04</a>
ALIAXIS	<a href="#">PureStation PS6</a>	6 EH	<a href="#">2014-019</a>
ALIAXIS	<a href="#">Gamme PureStation PS V, modèles PS9V et PS15V</a>	9 et 15 EH	<a href="#">2014-019-mod01-ext01, 2014-019-mod01-ext01-mod01 et 2014-019-mod01-ext02</a>
AMMERMANN	<a href="#">Ammermann AQUATOP 4 EH</a>	4 EH	<a href="#">2013-010</a>
JMWELTTECHNIK			

BIONEST	<u>BIONEST PE-5</u>	5 EH	<u>2010-005 et 2010-005bis</u>
BIONEST	<u>Gamme BIONEST PE, modèle PE-7</u>	7 EH	<u>2012-025</u>
BIONEST FRANCE	<u>BIO-UNIK BIO-10ST</u>	10 EH	<u>2015-002</u>
BIONEST FRANCE	<u>Gamme BIO-UNIK, modèles BIO-5ST, BIO-7ST, BIO-7SB, BIO-7TB, BIO-10SB, BIO-10TB, BIO-15SB et BIO-15TB</u>	5, 7, 10, et 15 EH	<u>2015-002-ext01 à 2015-002-ext08</u>
BLUEVITA	<u>BLUEVITA TORNADO</u>	4 EH	<u>2012-004</u>
BLUEVITA	<u>BLUEVITA TORNADO</u>	4 EH	<u>2012-004-mod01</u>
BLUEVITA	<u>BLUEVITA TORNADO 4 EH</u>	4 EH	<u>2012-004-mod02</u>
BLUEVITA	<u>Gamme BLUEVITA TORNADO, modèle 6 EH</u>	6 EH	<u>2012-004-mod02-ext01</u>
BLUEVITA	<u>BLUEVITA TORNADO 4 EH</u>	4 EH	<u>2012-004-mod03</u>
BLUEVITA	<u>Gamme BLUEVITA TORNADO, modèle 6 EH</u>	6 EH	<u>2012-004-mod03-ext01</u>
BORALIT	<u>OPUR SuperCompact MB 5</u>	5 EH	<u>2014-013</u>
BORALIT	<u>Gamme OPUR SuperCompact MB, modèle MB 7</u>	7 EH	<u>2014-013-ext01</u>
CLAREHILL PLASTICS	<u>HydroClear 8</u>	8 EH	<u>2014-006</u>
CLAREHILL PLASTICS	<u>Harlequin HydroClear 8</u>	8 EH	<u>2014-006-mod01</u>
COC ENVIRONNEMENT	<u>StepEco</u>	5 EH	<u>2016-005 et 2016-005-mod01</u>
DELPHIN WATER SYSTEMS	<u>DELPHIN compact 1</u>	4 EH	<u>2010-020</u>
DELPHIN WATER SYSTEMS	<u>DELPHIN compact - 4 EH</u>	4 EH	<u>2010-020-mod01</u>
DELPHIN WATER SYSTEMS	<u>DELPHIN compact - 6 EH</u>	6 EH	<u>2013-005</u>
DELPHIN WATER SYSTEMS	<u>DELPHIN compact - 8 EH</u>	8 EH	<u>2014-009</u>
DELPHIN WATER SYSTEMS	<u>Gamme DELPHIN compact, modèle 12 EH</u>	12 EH	<u>2013-005-ext01</u>
EAUCLIN	<u>MONOCUVE TYPE 6</u>	6 EH	<u>2010-011</u>
ELOY WATER	<u>OXYFIX C-90 MB 4 EH</u>	3 EH	<u>2010-015</u>
ELOY WATER	<u>OXYFIX C-90 MB 6000</u>	5 EH	<u>2010-016</u>
ELOY WATER	<u>Gamme OXYFIX C-90 MB, modèles 4, 5, 6, 9 et 11 EH</u>	4, 5, 6, 9 et 11 EH	<u>2012-002</u>
ELOY WATER	<u>Gamme OXYFIX C-90 MB, modèles 4, 5 et 6 EH (Inox)</u>	4, 5 et 6 EH	<u>2012-018</u>
ELOY WATER	<u>OXYFIX C-90 (2015 01) 20 EH</u>	20 EH	<u>2015-001 et 2015-001-mod01</u>
ELOY WATER	<u>Gamme OXYFIX C-90 MB (2015 01), modèles 4 EH cloisons Inox et 3FHP, 5 EH cloisons Inox et BFHP, 6 EH cloisons Inox et BFHP, 7, 9, 11, 14 et 17 EH</u>	4, 5, 6, 7, 9, 11, 14 et 17 EH	<u>2015-001-ext01 à 2015-001-ext11</u>
ELOY WATER	<u>Gamme OXYFIX LG-90 MB, modèles 4, 5, 6, 7, 9, 11, 14, 17 et 20 EH</u>	4, 5, 6, 7, 9, 11, 14, 17 et 20 EH	<u>2015-001-ext12 à 2015-001-ext20</u>
ELOY WATER	<u>Gamme OXYFIX G-90 MB, modèles 4, 5, 6 et 11 EH</u>	4, 5, 6 et 11 EH	<u>2010-016-ext01 à 2010-016-ext04</u>
ELOY WATER	<u>Gamme OXYFIX G-90 MB, modèle 9 EH</u>	9 EH	<u>2010-016-ext05</u>
EPUR	<u>BIOFRANCE 6 EH</u>	6 EH	<u>2014-012</u>

EPUR	<u>Gamme BIOFRANCE, modèles 4, 5, Bloc 6, 8, Bloc 8, 12, 16 et 20 EH</u>	4, 5, 6, 8, 12, 16 et 20 EH	<u>2014-012-ext01, 2014-012-ext02, 2010-006bis, 2014-012-ext03, 2012-020-ext04, 2012-020-ext04-mod01, 2012-020-ext03, 2012-020-ext03-mod01, 2012-020-ext02, 2012-020-ext02-mod01, 2012-020-ext01, 2012-020-ext01-mod01, 2012-020 et 2012-020-mod01</u>
EPUR	<u>Gamme BIOFRANCE PLAST, modèles 5, 6, 7, mono 8, 8 EH, 12, 16 et 20 EH</u>	5, 6, 7, 8, 12, 16 et 20 EH	<u>2010-007bis, 2014-012-mod01, 2014-012-mod01-ext01, 2014-012-mod01-ext02, 2012-021-ext03, 2012-021-ext02, 2012-021-ext01, 2012-021</u>
EPUR	<u>BIOFRANCE ROTO 20 EH</u>	20 EH	<u>2012-019</u>
EPUR	<u>Gamme BIOFRANCE ROTO, modèles 6, 7, 8, 12 et 16 EH</u>	6, 7, 8, 12 et 16 EH	<u>2014-012-mod02, 2011-011bis, 2014-012-mod02-ext01, 2012-019-ext03, 2012-019-ext02, 2012-019-ext01</u>
KINGSPAN ENVIRONMENTAL	<u>BIODISC BA 5 EH</u>	5 EH	<u>2010-022</u>
KINGSPAN ENVIRONMENTAL	<u>BIODISC BA 5 EH</u>	5 EH	<u>2010-022bis</u>
KINGSPAN ENVIRONMENTAL	<u>BioDisc BA 6</u>	6 EH	<u>2014-001</u>
KINGSPAN ENVIRONMENTAL	<u>BioDisc BC 18</u>	18 EH	<u>2014-002</u>
KINGSPAN ENVIRONMENTAL	<u>Gamme BioDisc, modèle BB 10</u>	10 EH	<u>2014-002-ext01</u>
KINGSPAN ENVIRONMENTAL	<u>Gamme Bioficient+ 6</u>	6 EH	<u>2016-002</u>
KINGSPAN ENVIRONMENTAL	<u>Bioficient+, modèle 10</u>	10 EH	<u>2016-002-ext01</u>
KMG KILLARNEY PLASTICS - TRICEL	<u>TRICEL FR 6/3000</u>	6 EH	<u>2011-006</u>
KMG KILLARNEY PLASTICS - TRICEL	<u>TRICEL FR 6/4000</u>	6 EH	<u>2012-003</u>
KMG KILLARNEY PLASTICS - TRICEL	<u>Gamme TRICEL, modèles FR 9/5000, FR 9/6000, FR 11/6000, FR 11/7000, FR 14/8000, FR 14/9000, FR 17/9000, FR 17/10000 et FR 20/10000</u>	9, 11, 14, 17 et 20 EH	<u>2011-006-ext01 à 2011-006-ext09</u>
MARTIN BERGMANN JMWELTTECHNIK	<u>WSB clean 5 EH</u>	5 EH	<u>2014-010</u>
NASSAR TECHNO GROUP	<u>Gamme Microstations modulaires NDG EAU, modèles XS, XS, XS2c, XS et S</u>	4, 6, 8, 10 et 20 EH	<u>2011-002, 2011-002bis, 2013-002-01, 2012-022, 2013-002-02, 2013-002-03, 2013-002-04 et 2013-002-05</u>
PHYTO-PLUS ENVIRONNEMENT	<u>BIO REACTION SYSTEM SBR-5000 litres (5 EH)</u>	5 EH	<u>2010-010</u>
PHYTO-PLUS ENVIRONNEMENT	<u>Gamme BIO REACTION SYSTEM, modèles SBR-7500 litres monobloc (5 EH), SBR-7500 litres monobloc (6 EH), SBR-7000 litres (5 EH), SBR-9000 litres (10 EH), SBR-10000 litres (10 EH), SBR-5000 litres (5 EH), SBR-6000 litres (5 EH), SBR-8000 litres (8 EH), SBR-8000 litres (10 EH), SBR-13000 litres (20 EH) et SBR-1000 litres (15 EH)</u>	5, 6, 8, 10, 15 et 20 EH	<u>2010-010-ext01 à 2010-010-ext05, 2010-010bis, 2010-010bis-mod01, 2012-007, 2010-010bis-ext01, 2010-010bis-ext02, 2010-010bis-ext02-mod01 et 2010-010bis-ext02-ext01</u>

PHYTO-PLUS	<u>Gamme STEPRUBIO, CF 2593 petit modèle et CF 3242 grand modèle</u>	5 EH	<u>2016-007-mod01 et 2016-007-mod02</u>
ENVIRONNEMENT			
PICOBELLS	<u>PICOBELLS 6 EH</u>	6 EH	<u>2014-003</u>
REMACLE	<u>THETIS CLEAN 5EH</u>	5 EH	<u>2015-009</u>
REMOSA FRANCE	<u>NECOR 5</u>	5 EH	<u>2013-008</u>
REMOSA FRANCE	<u>Gamme NECOR, modèles 10 et 15</u>	10 et 15 EH	<u>2013-008-ext01 et 2013-008-ext02</u>
SEBICO	<u>BIOKUBE</u>	5 EH	<u>2011-016</u>
SEBICO	<u>Gamme Microstations Aquaméris, modèles 5 et 10 EH</u>	5 et 10 EH	<u>2012-030</u>
SEBICO	<u>Gamme Microstations Aquaméris, modèles 5, 8 et 10 EH</u>	5, 8 et 10 EH	<u>2012-030, 2012-030-mod01, 2012-030-ext01, 2012-030-ext01-mod01, 2012-030-ext02</u>
SEBICO	<u>Aquaméris AQ2/6P</u>	6 EH	<u>2014-020</u>
SEBICO	<u>Gamme Aquaméris AQ2, modèles AQ2/4P et AQ2/5P</u>	4 et 5 EH	<u>2014-020-ext01 et 2014-020-ext02</u>
SIMOP	<u>BIOXYMOP 6025/06</u>	6 EH	<u>2012-001</u>
			<u>2012-001-mod01 à 2012-001-mod06, 2012-001-mod01-ext01, 2012-001-mod01-ext01-mod01, 2012-001-mod01-ext01-mod02, 2012-001-mod01-ext02, 2012-001-mod01-ext02-mod01 et 2012-001-mod01-ext02-mod02</u>
SIMOP	<u>Gamme BIOXYMOP, modèles 6025/06, 6025/06/AC, 6037/06, 6030/09 et 6030/12</u>	6, 9 et 12 EH	
TELENE	<u>AQUA-TELENE KGRNF-5</u>	5 EH	<u>2015-012</u>
VILTRA	<u>OXTEC 6</u>	6 EH	<u>2016-006</u>

Les dispositifs sont agréés par publication au journal officiel. Toute référence à un agrément ou numéro d'agrément non paru au journal officiel n'a aucune valeur juridique. Il est à noter que les numéros d'agrément 2010-001, 2010-024 et 2010-025 n'ont pas été attribués. Ces agréments portent seulement sur le traitement des eaux usées :

en sortie de tout dispositif de traitement, les eaux usées traitées doivent être infiltrées si la perméabilité du sol le permet. Le rejet d'eaux usées traitées vers le milieu hydraulique superficiel n'est possible qu'après une étude particulière démontrant qu'aucune autre solution d'évacuation n'est envisageable et après autorisation du propriétaire ou du gestionnaire du milieu récepteur.

La périodicité de la vidange des dispositifs de traitement de type microstations doit être adaptée en fonction de la hauteur de boues qui ne doit pas dépasser 30 % du volume utile du compartiment concerné. Pour les dispositifs de type compacts, la périodicité de la vidange de la fosse septique doit être adaptée en fonction de la hauteur de boues qui ne doit pas dépasser 50 % du volume utile. Les dispositifs agréés dont l'avis publié au Journal officiel mentionne "Ce dispositif ne peut être installé pour fonctionner par intermittence" ne peuvent être installés en résidence secondaire.

Les opérateurs économiques sont tenus de fournir à l'organisme notifié et de diffuser auprès des acteurs la version du guide d'utilisation ayant fait l'objet de l'agrément. En cas de modification, les titulaires de l'agrément doivent faire part de ces modifications auprès de l'organisme notifié en charge de l'évaluation. En cas de modification des caractéristiques techniques et des conditions de mise en oeuvre (cf. article 9 de l'arrêté du 7 septembre 2009), l'opérateur économique doit en informer l'organisme notifié. Ex. : changement de matériau de la cuve.

## **ANNEXE 2**

### **CARTE DE ZONAGE D'ASSAINISSEMENT COLLECTIF ET NON COLLECTIF**



