

## Demande d'examen au cas par cas préalable à la réalisation éventuelle d'une évaluation environnementale

Article R. 122-3 du code de l'environnement

*Ce formulaire sera publié sur le site internet de l'autorité environnementale  
Avant de remplir cette demande, lire attentivement la notice explicative*

### Cadre réservé à l'autorité environnementale

Date de réception : 12/04/2017      Dossier complet le : 24/04/2017      N° d'enregistrement : 2017-ARA-DP-00533

#### 1. Intitulé du projet

Régularisation administrative de l'exploitation d'une centrale d'enrobage par la société SO.NI.CO implantée sur la commune de REPLONGES (01)

#### 2. Identification du (ou des) maître(s) d'ouvrage ou du (ou des) pétitionnaire(s)

##### 2.1 Personne physique

Nom \_\_\_\_\_ Prénom \_\_\_\_\_

##### 2.2 Personne morale

Dénomination ou raison sociale

Nom, prénom et qualité de la personne habilitée à représenter la personne morale

RCS / SIRET  Forme juridique

#### Joignez à votre demande l'annexe obligatoire n°1

#### 3. Catégorie(s) applicable(s) du tableau des seuils et critères annexé à l'article R. 122-2 du code de l'environnement et dimensionnement correspondant du projet

N° de catégorie et sous catégorie	Caractéristiques du projet au regard des seuils et critères de la catégorie (Préciser les éventuelles rubriques issues d'autres nomenclatures (ICPE, IOTA, etc.))
1.a	Rubriques ICPE 2521-1 : 200 t/h à 5% - Autorisation 1520-2 : 240 t - Déclaration 2915-2 : 2 800l - Déclaration Gaz : 15 MW

#### 4. Caractéristiques générales du projet

**Doivent être annexées au présent formulaire les pièces énoncées à la rubrique 8.1 du formulaire**

##### 4.1 Nature du projet, y compris les éventuels travaux de démolition

Suite à élaboration d'un dossier de demande d'autorisation d'exploiter en 2012, la centrale d'enrobage de SO.NI.CO a obtenu un arrêté préfectoral autorisant sa mise en service le 21 juillet 2014.

Par décision du Tribunal Administratif de Lyon du 23 février 2017, l'arrêté préfectoral a été cassé suite à un vice de forme dans le cadre de l'enquête publique de la phase d'instruction du dossier.

C'est pourquoi un nouveau DDAE doit être déposé afin de régulariser la situation administrative du site SO.NI.CO.

Il n'y a pas de modification dans le cadre de ce dossier, l'étude d'impact sur l'environnement réalisée lors du 1er DDAE demeure donc inchangée. C'est pourquoi une demande d'examen au cas par cas est adressée à l'autorité environnementale.

#### **4.2 Objectifs du projet**

Régulariser la situation administrative de la centrale d'enrobage de la société SO.NI.CO implantée à REPLONGES, dont les conditions d'exploitations demeurent inchangées au regard des prescriptions de l'arrêté préfectoral du 21 juillet 2014 autorisant son exploitation.

#### **4.3 Décrivez sommairement le projet**

##### **4.3.1 dans sa phase travaux**

Sans objet.

Aucun travaux n'est envisagé, le site étant déjà existant.

##### **4.3.2 dans sa phase d'exploitation**

La centrale d'enrobage est composée d'un ensemble de matériels permettant de réaliser, dans des conditions bien définies, le mélange de matériaux (granulats, filler) avec un liant (bitume). Ce mélange, appelé "enrobé", est utilisé en travaux routiers principalement, pour réaliser des couches de roulement (routes, autoroutes, parkings, etc.). Les propriétés d'un enrobé dépendent de la nature et de la taille des matériaux employés, de la quantité et de la qualité du liant (bitume). La fabrication s'effectue à partir d'un process précis et d'une installation spécifiquement dévolue à cet usage.

Le matériel retenu permet une production de 200 tonnes/heure à 5 % d'humidité.

**4.4 A quelle(s) procédure(s) administrative(s) d'autorisation le projet a-t-il été ou sera-t-il soumis ?**

La décision de l'autorité environnementale devra être jointe au(x) dossier(s) d'autorisation(s).

Le projet a été soumis à une procédure d'autorisation au titre du régime de classement des ICPE. Il a fait l'objet d'un arrêté préfectoral d'exploitation en date du 21 juillet 2014.

Un nouvelle procédure d'autorisation doit être déclenchée suite à l'annulation de cet arrêt préfectoral par décision du Tribunal Administratif de Lyon du 23 février 2017.

**4.5 Dimensions et caractéristiques du projet et superficie globale de l'opération - préciser les unités de mesure utilisées**

Grandeurs caractéristiques	Valeur(s)
Site existant implanté sur une parcelle de :	24 161 m <sup>2</sup>
La centrale d'enrobage représente une emprise de :	5 310 m <sup>2</sup>
Capacité de production :	200 t/h

**4.6 Localisation du projet****Adresse et commune(s) d'implantation**

SO.NI.CO SARL  
Lieu dit Peteronde  
01570 REPLONGES

**Coordonnées géographiques<sup>1</sup>**

Long. 4 6 ° 19 ' 08 " 84 Lat. 04 ° 53 ' 20 " 94

**Pour les catégories 5° a), 6° a), b) et c), 7°a, 9°a), 10°, 11°a) et b), 22°, 32°, 34°, 38° ; 43° a) et b) de l'annexe à l'article R. 122-2 du code de l'environnement :**

Point de départ :

Long. \_\_\_ ° \_\_\_ ' \_\_\_ " \_\_\_ Lat. \_\_\_ ° \_\_\_ ' \_\_\_ " \_\_\_

Point d'arrivée :

Long. \_\_\_ ° \_\_\_ ' \_\_\_ " \_\_\_ Lat. \_\_\_ ° \_\_\_ ' \_\_\_ " \_\_\_

Communes traversées :

**Joignez à votre demande les annexes n° 2 à 6**4.7 S'agit-il d'une modification/extension d'une installation ou d'un ouvrage existant ? Oui  Non 4.7.1 Si oui, cette installation ou cet ouvrage a-t-il fait l'objet d'une évaluation environnementale ? Oui  Non 

4.7.2 Si oui, décrivez sommairement les différentes composantes de votre projet et indiquez à quelle date il a été autorisé ?

<sup>1</sup> Pour l'outre-mer, voir notice explicative

## 5. Sensibilité environnementale de la zone d'implantation envisagée

Afin de réunir les informations nécessaires pour remplir le tableau ci-dessous, vous pouvez vous rapprocher des services instructeurs, et vous référer notamment à l'outil de cartographie interactive CARMEN, disponible sur le site de chaque direction régionale.

Le site Internet du ministère de l'environnement vous propose un regroupement de ces données environnementales par région, à l'adresse suivante : <http://www.developpement-durable.gouv.fr/-Les-donnees-environnementales-.html>.

Cette plateforme vous indiquera la définition de chacune des zones citées dans le formulaire.

Vous pouvez également retrouver la cartographie d'une partie de ces informations sur le site de l'inventaire national du patrimoine naturel (<http://inpn.mnhn.fr/zone/sinp/espaces/viewer/>).

Le projet se situe-t-il :	Oui	Non	Lequel/Laquelle ?
Dans une zone naturelle d'intérêt écologique, faunistique et floristique de type I ou II (ZNIEFF) ?	<input type="checkbox"/>	<input checked="" type="checkbox"/>	
En zone de montagne ?	<input type="checkbox"/>	<input checked="" type="checkbox"/>	
Dans une zone couverte par un arrêté de protection de biotope ?	<input type="checkbox"/>	<input checked="" type="checkbox"/>	
Sur le territoire d'une commune littorale ?	<input type="checkbox"/>	<input checked="" type="checkbox"/>	
Dans un parc national, un parc naturel marin, une réserve naturelle (nationale ou régionale), une zone de conservation halieutique ou un parc naturel régional ?	<input type="checkbox"/>	<input checked="" type="checkbox"/>	
Sur un territoire couvert par un plan de prévention du bruit, arrêté ou le cas échéant, en cours d'élaboration ?	<input type="checkbox"/>	<input checked="" type="checkbox"/>	
Dans un bien inscrit au patrimoine mondial ou sa zone tampon, un monument historique ou ses abords ou un site patrimonial remarquable ?	<input type="checkbox"/>	<input checked="" type="checkbox"/>	

Dans une zone humide ayant fait l'objet d'une délimitation ?	<input type="checkbox"/>	<input checked="" type="checkbox"/>	
Dans une commune couverte par un plan de prévention des risques naturels prévisibles (PPRN) ou par un plan de prévention des risques technologiques (PPRT) ? si oui, est-il prescrit ou approuvé ?	<input checked="" type="checkbox"/>	<input type="checkbox"/>	PPRn approuvé en date du 14 septembre 2016. Aléa : Inondation par la Saône (celle-ci inondera l'autoroute A40 avant d'atteindre le site). Le site se trouve en dehors de toute zone inondable, à environ 200 m de la plus proche.
Dans un site ou sur des sols pollués ?	<input type="checkbox"/>	<input checked="" type="checkbox"/>	
Dans une zone de répartition des eaux ?	<input type="checkbox"/>	<input checked="" type="checkbox"/>	
Dans un périmètre de protection rapprochée d'un captage d'eau destiné à la consommation humaine ou d'eau minérale naturelle ?	<input type="checkbox"/>	<input checked="" type="checkbox"/>	
Dans un site inscrit ?	<input type="checkbox"/>	<input checked="" type="checkbox"/>	
<b>Le projet se situe-t-il, dans ou à proximité :</b>	<b>Oui</b>	<b>Non</b>	<b>Lequel et à quelle distance ?</b>
D'un site Natura 2000 ?	<input checked="" type="checkbox"/>	<input type="checkbox"/>	Zone NATURA 2000 au titre des directive oiseaux (FR8212017 : Val de Saône) et directive habitats (FR 8201632 : Prairies humides et forêt alluviales du val de Saône) à 1,3 km à l'ouest.
D'un site classé ?	<input checked="" type="checkbox"/>	<input type="checkbox"/>	Monument historique "Croix de chemin" à 1,1 km au nord-est. Pas de co-visibilité.

6. Caractéristiques de l'impact potentiel du projet sur l'environnement et la santé humaine au vu des informations disponibles

6.1 Le projet envisagé est-il susceptible d'avoir les incidences notables suivantes ?

Veillez compléter le tableau suivant :

Incidences potentielles		Oui	Non	De quelle nature ? De quelle importance ? Appréciez sommairement l'impact potentiel
<b>Ressources</b>	Engendre-t-il des prélèvements d'eau ? Si oui, dans quel milieu ?	<input type="checkbox"/>	<input checked="" type="checkbox"/>	
	Impliquera-t-il des drainages / ou des modifications prévisibles des masses d'eau souterraines ?	<input type="checkbox"/>	<input checked="" type="checkbox"/>	
	Est-il excédentaire en matériaux ?	<input type="checkbox"/>	<input checked="" type="checkbox"/>	
	Est-il déficitaire en matériaux ? Si oui, utilise-t-il les ressources naturelles du sol ou du sous-sol ?	<input type="checkbox"/>	<input checked="" type="checkbox"/>	
<b>Milieu naturel</b>	Est-il susceptible d'entraîner des perturbations, des dégradations, des destructions de la biodiversité existante : faune, flore, habitats, continuités écologiques ?	<input type="checkbox"/>	<input checked="" type="checkbox"/>	Pas de présence de trames vertes ou bleues dans l'environnement immédiat du site. Site existant
	Si le projet est situé dans ou à proximité d'un site Natura 2000, est-il susceptible d'avoir un impact sur un habitat / une espèce inscrit(e) au Formulaire Standard de Données du site ?	<input type="checkbox"/>	<input checked="" type="checkbox"/>	Zones Natura2000 à 1,3 km à l'ouest. Pas d'effet à prévoir. Site existant

	Est-il susceptible d'avoir des incidences sur les autres zones à sensibilité particulière énumérées au 5.2 du présent formulaire ?	<input type="checkbox"/>	<input checked="" type="checkbox"/>	Site existant.
	Engendre-t-il la consommation d'espaces naturels, agricoles, forestiers, maritimes ?	<input type="checkbox"/>	<input checked="" type="checkbox"/>	Site existant.
<b>Risques</b>	Est-il concerné par des risques technologiques ?	<input type="checkbox"/>	<input checked="" type="checkbox"/>	
	Est-il concerné par des risques naturels ?	<input type="checkbox"/>	<input checked="" type="checkbox"/>	La commune de FEILLENS est visée par un PPRN.
	Engendre-t-il des risques sanitaires ? Est-il concerné par des risques sanitaires ?	<input type="checkbox"/> <input type="checkbox"/>	<input checked="" type="checkbox"/> <input checked="" type="checkbox"/>	
<b>Nuisances</b>	Engendre-t-il des déplacements/des trafics	<input checked="" type="checkbox"/>	<input type="checkbox"/>	Pour une production annuelle maximale le trafic moyen journalier est de 30 à 40 camions poids lourds.
	Est-il source de bruit ? Est-il concerné par des nuisances sonores ?	<input checked="" type="checkbox"/> <input type="checkbox"/>	<input type="checkbox"/> <input checked="" type="checkbox"/>	Bruit lié au tambour sécheur et au trafic. Activité exclusivement en période de jour.

	Engendre-t-il des odeurs ? Est-il concerné par des nuisances olfactives ?	<input checked="" type="checkbox"/>	<input type="checkbox"/>	Dans la pratique, à proximité immédiate d'une centrale d'enrobage, on perçoit toujours une légère odeur liée aux arômes hydrocarbonés. Celle-ci s'estompe très vite avec l'éloignement.
		<input type="checkbox"/>	<input checked="" type="checkbox"/>	
	Engendre-t-il des vibrations ? Est-il concerné par des vibrations ?	<input type="checkbox"/>	<input checked="" type="checkbox"/>	
	Engendre-t-il des émissions lumineuses ? Est-il concerné par des émissions lumineuses ?	<input checked="" type="checkbox"/>	<input type="checkbox"/>	Eclairage en début de journée et fin de journée en période hivernale. Pas d'impact significatif.
<b>Emissions</b>	Engendre-t-il des rejets dans l'air ?	<input checked="" type="checkbox"/>	<input type="checkbox"/>	Rejets de gaz de combustion de l'installation (une évaluation des risques sanitaires complète avait été menée) Gaz d'échappement liés à la circulation des camions.
	Engendre-t-il des rejets liquides ? Si oui, dans quel milieu ?	<input checked="" type="checkbox"/>	<input type="checkbox"/>	Eaux usées et eaux pluviales uniquement. Présence d'un séparateur d'hydrocarbures équipé d'une vanne guillotine
	Engendre-t-il des effluents ?	<input type="checkbox"/>	<input checked="" type="checkbox"/>	
	Engendre-t-il la production de déchets non dangereux, inertes, dangereux ?	<input checked="" type="checkbox"/>	<input type="checkbox"/>	Aucun déchet de production. Recyclage des « ratés » de fabrication d'enrobés. Blanc de centrale recyclé. Production de déchets de bureaux papier/carton) et d'entretien de la centrale Déchets provenant du curage du séparateur hydrocarbures. Déchets d'entretien, chiffons souillés, gants, etc. Intervention SARPP et nettoyage du réseau une fois par an. Les quantités produites sont très faibles.



Patrimoine / Cadre de vie / Population	Est-il susceptible de porter atteinte au patrimoine architectural, culturel, archéologique et paysager ?	<input type="checkbox"/>	<input checked="" type="checkbox"/>	
	Engendre-t-il des modifications sur les activités humaines (agriculture, sylviculture, urbanisme, aménagements), notamment l'usage du sol?	<input type="checkbox"/>	<input checked="" type="checkbox"/>	

**6.2 Les incidences du projet identifiées au 6.1 sont-elles susceptibles d'être cumulées avec d'autres projets existants ou approuvés ?**

Oui  Non  Si oui, décrivez lesquelles :

Société MONTERRAT SA (ICPE à autorisation à 400 m au nord du site - activité de fabrication de produits alimentaires (présence de rejets atmosphériques)

**6.3 Les incidences du projet identifiées au 6.1 sont-elles susceptibles d'avoir des effets de nature transfrontière ?**

Oui  Non  Si oui, décrivez lesquels :

**6.4 Description, le cas échéant, des mesures et des caractéristiques du projet destinées à éviter ou réduire les effets négatifs notables du projet sur l'environnement ou la santé humaine (pour plus de précision, il vous est possible de joindre une annexe traitant de ces éléments) :**

La centrale est déjà existante.

Elle est implantée sur un sol étanche (béton) pour prévenir tout risque de pollution des sols par les hydrocarbures.

Les citernes de bitumes sont positionnées sur une rétention permettant d'assurer comme le demande la réglementation un stockage minimal de 50% de leur contenance.

Les opérations de dépotage se font sur une aire prévue à cet effet, en structure de diamant équipé d'un point de collecte central.

Le réseau eau pluviale est équipé d'un séparateur à hydrocarbures et d'une vanne de sectionnement positionnée en aval.

Les rejets atmosphériques sont contrôlés une fois par an. Les rejets aqueux sont contrôlés une fois tous les 2 ans. Les rejets acoustiques sont contrôlés tous les 5 ans.

**7. Auto-évaluation (facultatif)**

Au regard du formulaire rempli, estimez-vous qu'il est nécessaire que votre projet fasse l'objet d'une évaluation environnementale ou qu'il devrait en être dispensé ? Expliquez pourquoi.

Il apparaît que le site n'a subi aucune modification depuis l'autorisation d'exploiter datant de 2014. De plus, le site n'est pas de nature à dégrader ni les espaces naturels, ni la biodiversité, ni les eaux souterraines, ni le sol et le sous-sol. Aucun déchet de production n'est généré. Enfin le dossier de demande d'autorisation d'exploiter remis en 2012 contenait une étude d'impact sur l'environnement et une étude des risques sanitaires du site qui n'a subi aucun changement depuis sa mise en service. Ainsi, il nous apparaît que la société SO.NI.CO pourrait être dispensé de la réalisation d'une évaluation environnementale.

**8. Annexes**

**8.1 Annexes obligatoires**

Objet		
1	Document CERFA n°14734 intitulé « informations nominatives relatives au maître d'ouvrage ou pétitionnaire » - <b>non publié</b> ;	<input checked="" type="checkbox"/>
2	Un plan de situation au 1/25 000 ou, à défaut, à une échelle comprise entre 1/16 000 et 1/64 000 (Il peut s'agir d'extraits cartographiques du document d'urbanisme s'il existe) ;	<input checked="" type="checkbox"/>
3	Au minimum, 2 photographies datées de la zone d'implantation, avec une localisation cartographique des prises de vue, l'une devant permettre de situer le projet dans l'environnement proche et l'autre de le situer dans le paysage lointain ;	<input checked="" type="checkbox"/>
4	Un plan du projet <u>ou</u> , pour les travaux, ouvrages ou aménagements visés aux catégories 5° a), 6° b) et c), 7°, 9°, 10°, 11°, 12°, 13°, 22°, 32, 38° ; 43° a) et b) de l'annexe à l'article R. 122-2 du code de l'environnement un projet de tracé ou une enveloppe de tracé ;	<input checked="" type="checkbox"/>
5	Sauf pour les travaux, ouvrages ou aménagements visés aux 5° a), 6° b) et c), 7°, 9°, 10°, 11°, 12°, 13°, 22°, 32, 38° ; 43° a) et b) de l'annexe à l'article R. 122-2 du code de l'environnement : plan des abords du projet (100 mètres au minimum) pouvant prendre la forme de photos aériennes datées et complétées si nécessaire selon les évolutions récentes, à une échelle comprise entre 1/2 000 et 1/5 000. Ce plan devra préciser l'affectation des constructions et terrains avoisinants ainsi que les canaux, plans d'eau et cours d'eau ;	<input checked="" type="checkbox"/>
6	Si le projet est situé dans un site Natura 2000, un plan de situation détaillé du projet par rapport à ce site. Dans les autres cas, une carte permettant de localiser le projet par rapport aux sites Natura 2000 sur lesquels le projet est susceptible d'avoir des effets.	<input checked="" type="checkbox"/>

## 8.2 Autres annexes volontairement transmises par le maître d'ouvrage ou pétitionnaire

Veillez compléter le tableau ci-joint en indiquant les annexes jointes au présent formulaire d'évaluation, ainsi que les parties auxquelles elles se rattachent

Objet

## 9. Engagement et signature

Je certifie sur l'honneur l'exactitude des renseignements ci-dessus

Fait à REPLONGES

le 03/04/2017

Signature

DOMI CO SARL  
252 rue du Pain Mort  
REPLONGES  
341 60 648

Insérez votre signature en cliquant sur le cadre ci-dessus

SONICO SARL - Lieu dit Peteronde - 01750 REPLONGES  
Centrale d'enrobage  
Plan de situation - échelle 1/25000

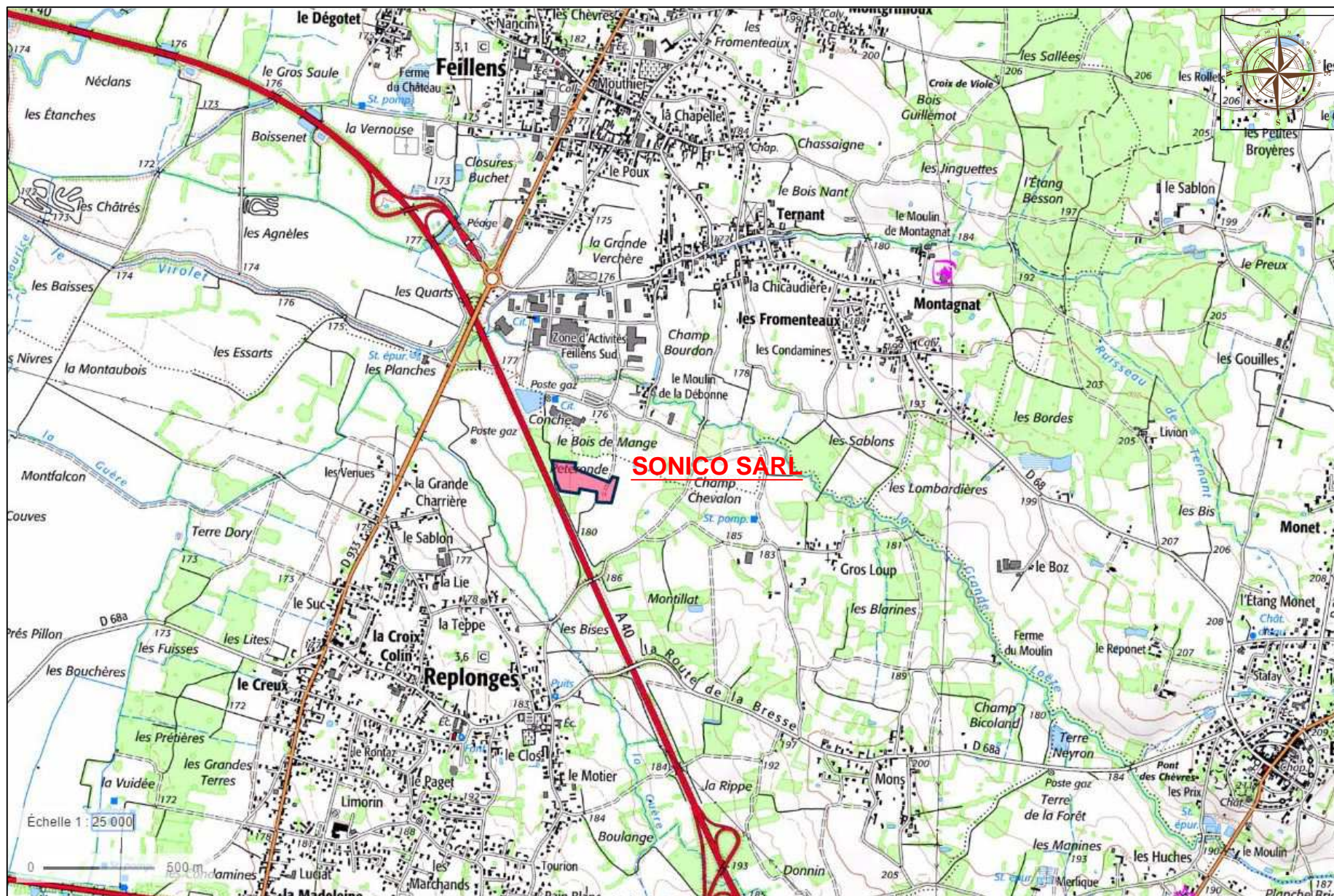

SONICO SARL – Lieu dit Peteronde – 01750 REPLONGES  
Centrale d'enrobage  
Localisation des prises de vues

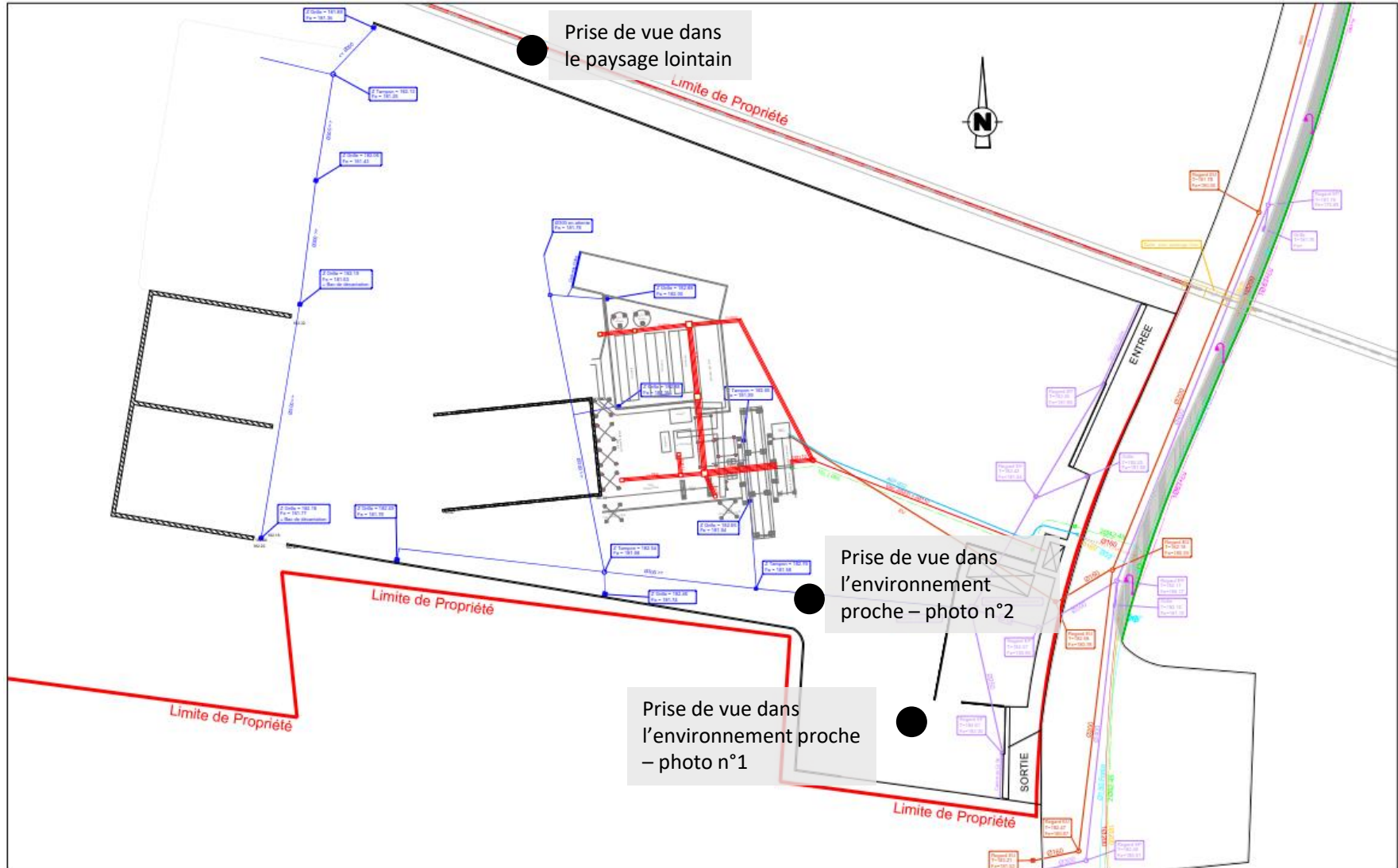

SONICO SARL – Lieu dit Peteronde – 01750 REPLONGES  
Centrale d'enrobage  
Prise de vue dans l'environnement proche

Photo n°1



Photo n°2



SONICO SARL – Lieu dit Peteronde – 01750 REPLONGES  
Centrale d'enrobage  
Prise de vue dans le paysage lointain



SONICO SARL - Lieu dit Peteronde - 01750 REPLONGES  
 Centrale d'enrobage  
 Plan de masse - échelle 1/500

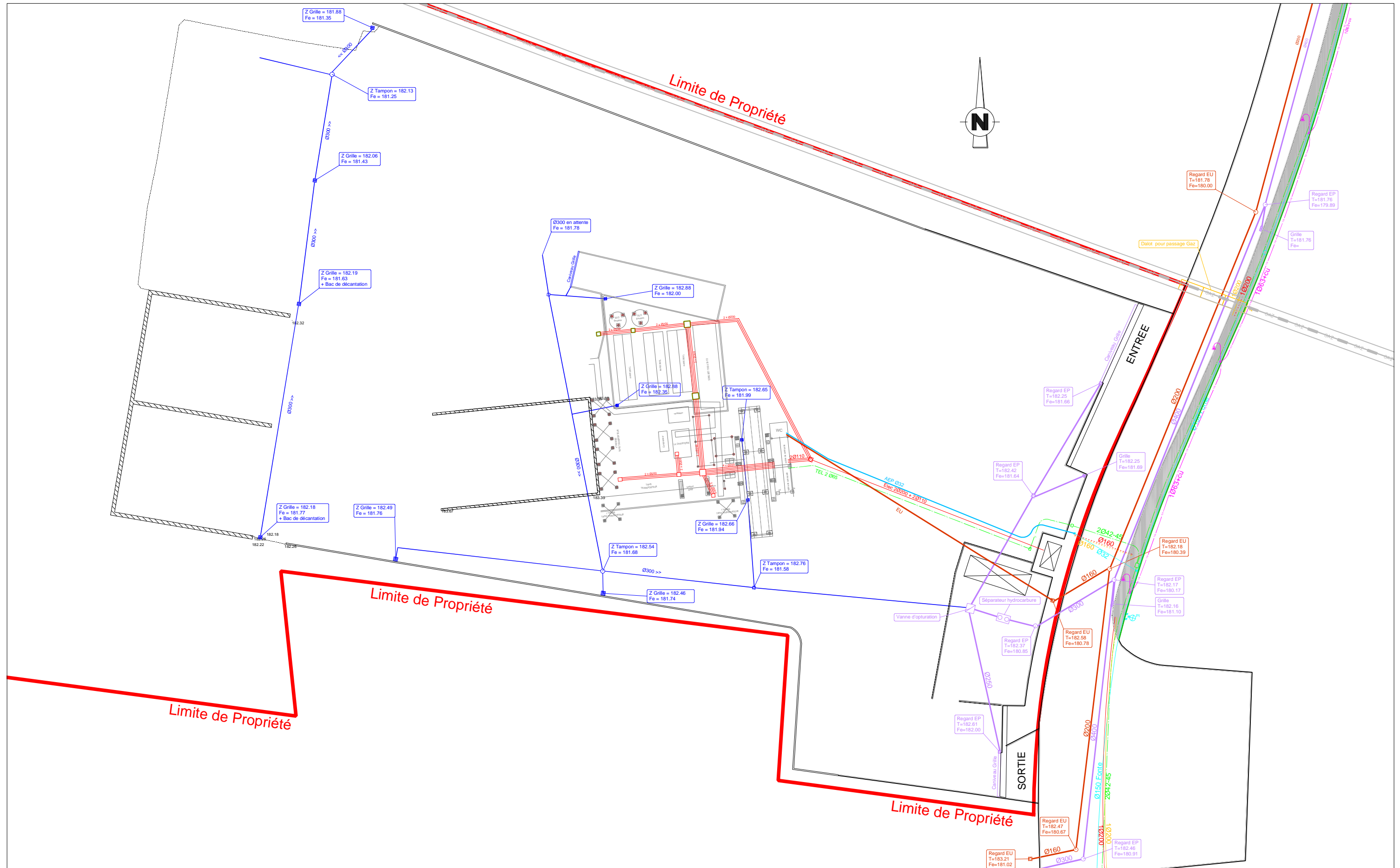



SONICO SARL - Lieu dit Peteronde - 01750 REPLONGES  
Centrale d'enrobage  
Plan des abords et réseau hydrographique - échelle 1/5000

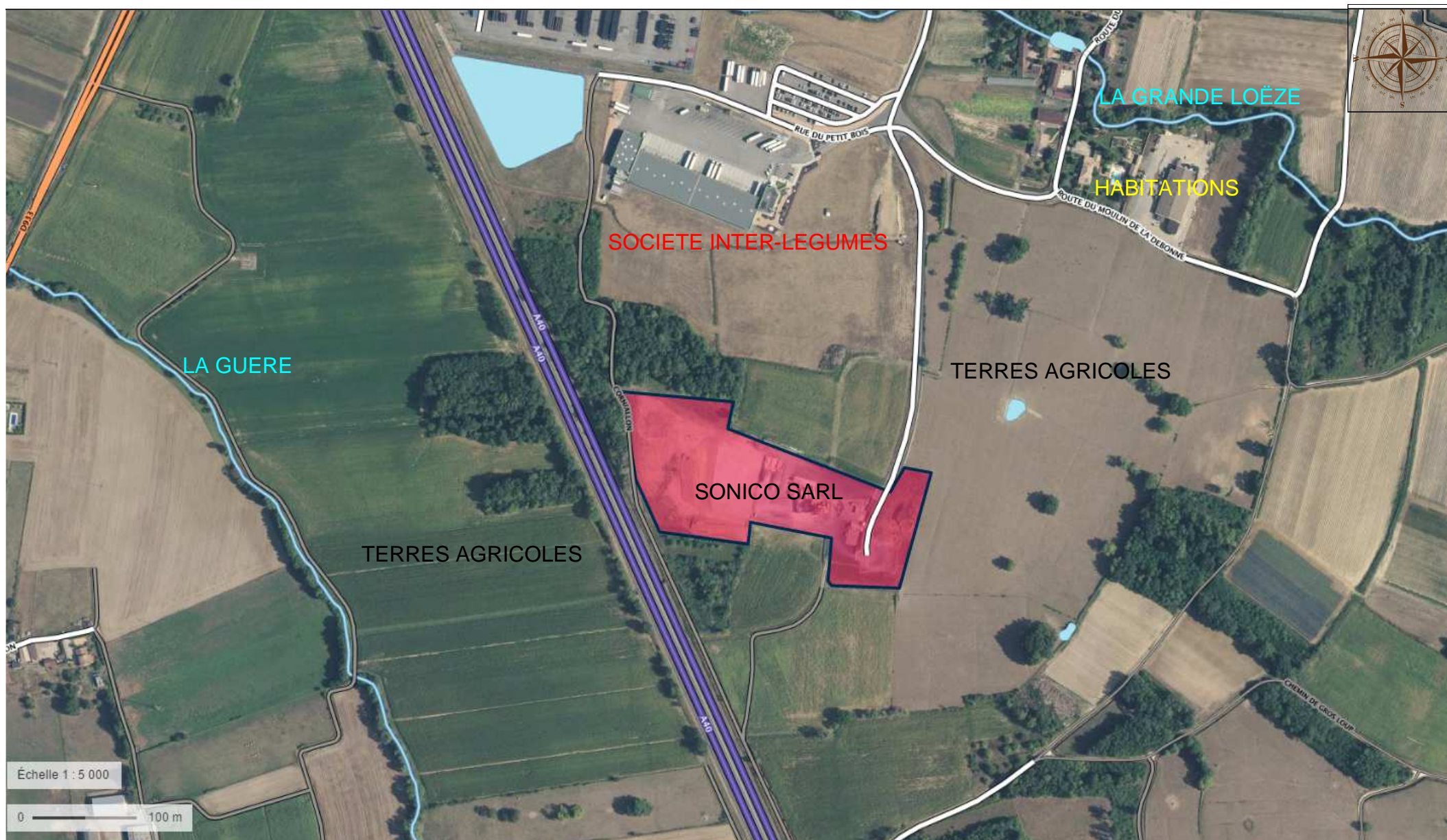

SONICO SARL - Lieu dit Peteronde - 01750 REPLONGES  
Centrale d'enrobage

Positionnement des zones Natura2000 à proximité : échelle 1/25000





## NATURA 2000 - FORMULAIRE STANDARD DE DONNEES

Pour les zones de protection spéciale (ZPS), les propositions de sites d'importance communautaire (pSIC), les sites d'importance communautaire (SIC) et les zones spéciales de conservation (ZSC)

# FR8201632 - Prairies humides et forêts alluviales du Val de Saône

<a href="#">1. IDENTIFICATION DU SITE</a> .....	<a href="#">1</a>
<a href="#">2. LOCALISATION DU SITE</a> .....	<a href="#">2</a>
<a href="#">3. INFORMATIONS ECOLOGIQUES</a> .....	<a href="#">4</a>
<a href="#">4. DESCRIPTION DU SITE</a> .....	<a href="#">6</a>
<a href="#">5. STATUT DE PROTECTION DU SITE</a> .....	<a href="#">8</a>
<a href="#">6. GESTION DU SITE</a> .....	<a href="#">8</a>

## 1. IDENTIFICATION DU SITE

### 1.1 Type

B (pSIC/SIC/ZSC)

### 1.2 Code du site

FR8201632

### 1.3 Appellation du site

Prairies humides et forêts alluviales du Val de Saône

### 1.4 Date de compilation

31/12/1995

### 1.5 Date d'actualisation

16/04/2014

### 1.6 Responsables

Responsable national et européen	Responsable du site	Responsable technique et scientifique national
Ministère en charge de l'écologie	DREAL Rhône-Alpes	MNHN - Service du Patrimoine Naturel
<a href="http://www.developpement-durable.gouv.fr">www.developpement-durable.gouv.fr</a>	<a href="http://www.rhone-alpes.developpement-durable.gouv.fr">www.rhone-alpes.developpement-durable.gouv.fr</a>	<a href="http://www.mnhn.fr">www.mnhn.fr</a> <a href="http://www.spn.mnhn.fr">www.spn.mnhn.fr</a>
<a href="mailto:en3.en.deb.dgaln@developpement-durable.gouv.fr">en3.en.deb.dgaln@developpement-durable.gouv.fr</a>		<a href="mailto:natura2000@mnhn.fr">natura2000@mnhn.fr</a>

### 1.7 Dates de proposition et de désignation / classement du site

Date de transmission à la Commission Européenne : 31/03/1999



(Proposition de classement du site comme SIC)

Dernière date de parution au JO UE : 16/11/2012

(Confirmation de classement du site comme SIC)

ZSC : date de signature du dernier arrêté (JO RF) : 20/11/2014

Texte juridique national de référence pour la désignation comme ZSC : <http://www.legifrance.gouv.fr/affichTexte.do?cidTexte=JORFTEXT000029827010>

## 2. LOCALISATION DU SITE

### 2.1 Coordonnées du centre du site [en degrés décimaux]

**Longitude** : 4,9326°

**Latitude** : 46,4809°

### 2.2 Superficie totale

3665 ha

### 2.3 Pourcentage de superficie marine

Non concerné

### 2.4 Code et dénomination de la région administrative

Code INSEE	Région
82	Rhône-Alpes

### 2.5 Code et dénomination des départements

Code INSEE	Département	Couverture (%)
01	Ain	100 %

### 2.6 Code et dénomination des communes

Code INSEE	Communes
01016	ARBIGNY
01023	ASNIERES-SUR-SAONE
01057	BOZ
01123	CORMORANCHE-SUR-SAONE
01134	CROTTET
01159	FEILLENS
01167	GARNERANS
01179	GRIEGES
01231	MANZIAT
01284	OZAN
01305	PONT-DE-VAUX
01320	REPLONGES
01323	REYSSOUZE
01337	SAINT-BENIGNE



01348	SAINT-DIDIER-SUR-CHALARONNE
01402	SERMOYER
01439	VESINES

## 2.7 Région(s) biogéographique(s)

Continente (100%)



### 3. INFORMATIONS ÉCOLOGIQUES

#### 3.1 Types d'habitats présents sur le site et évaluations

Types d'habitats inscrits à l'annexe I					Évaluation du site			
Code	PF	Superficie (ha) (% de couverture)	Grottes [nombre]	Qualité des données	A B C D	A B C		
					Représentativité	Superficie relative	Conservation	Évaluation globale
<a href="#">6440</a> <i>Prairies alluviales inondables du Cnidion dubii</i>		2202,6 (60 %)		G	A	C	B	A
<a href="#">6510</a> <i>Prairies maigres de fauche de basse altitude (Alopecurus pratensis, Sanguisorba officinalis)</i>		550,65 (15 %)		G	A	C	B	A
<a href="#">91E0</a> <i>Forêts alluviales à Alnus glutinosa et Fraxinus excelsior (Alno-Padion, Alnion incanae, Salicion albae)</i>	X	11,01 (0,3 %)		G	C	C	C	C
<a href="#">91F0</a> <i>Forêts mixtes à Quercus robur, Ulmus laevis, Ulmus minor, Fraxinus excelsior ou Fraxinus angustifolia, riveraines des grands fleuves (Ulmion minoris)</i>		73,42 (2 %)		G	B	C	B	B

- **PF** : Forme prioritaire de l'habitat.
- **Qualité des données** : G = «Bonne» (données reposant sur des enquêtes, par exemple); M = «Moyenne» (données partielles + extrapolations, par exemple); P = «Médiocre» (estimation approximative, par exemple).
- **Représentativité** : A = «Excellente» ; B = «Bonne» ; C = «Significative» ; D = «Présence non significative».
- **Superficie relative** : A =  $100 \geq p > 15 \%$  ; B =  $15 \geq p > 2 \%$  ; C =  $2 \geq p > 0 \%$  .
- **Conservation** : A = «Excellente» ; B = «Bonne» ; C = «Moyenne / réduite».
- **Évaluation globale** : A = «Excellente» ; B = «Bonne» ; C = «Significative».

#### 3.2 Espèces inscrites à l'annexe II de la directive 92/43/CEE et évaluation

Espèce			Population présente sur le site					Évaluation du site				
Groupe	Code	Nom scientifique	Type	Taille		Unité	Cat. C R V P	Qualité des données	A B C D	A B C		
				Min	Max				Pop.	Cons.	Isol.	Glob.
I	1060	<a href="#">Lycaena dispar</a>	p			i	P	DD	D			
A	1166	<a href="#">Triturus cristatus</a>	p			i	P	M	C	C	C	C
M	1308	<a href="#">Barbastella barbastellus</a>	p			i	P	DD	D			

- **Groupe** : A = Amphibiens, B = Oiseaux, F = Poissons, I = Invertébrés, M = Mammifères, P = Plantes, R = Reptiles.



- **Type** : p = espèce résidente (sédentaire), r = reproduction (migratrice), c = concentration (migratrice), w = hivernage (migratrice).
- **Unité** : i = individus, p = couples, adults = Adultes matures, area = Superficie en m2, bfemales = Femelles reproductrices, cmales = Mâles chanteurs, colonies = Colonies, fstems = Tiges florales, grids1x1 = Grille 1x1 km, grids10x10 = Grille 10x10 km, grids5x5 = Grille 5x5 km, length = Longueur en km, localities = Stations, logs = Nombre de branches, males = Mâles, shoots = Pousses, stones = Cavités rocheuses, subadults = Sub-adultes, trees = Nombre de troncs, tufts = Touffes.
- **Catégories du point de vue de l'abondance (Cat.)** : C = espèce commune, R = espèce rare, V = espèce très rare, P: espèce présente.
- **Qualité des données** : G = «Bonne» (données reposant sur des enquêtes, par exemple); M = «Moyenne» (données partielles + extrapolations, par exemple); P = «Médiocre» (estimation approximative, par exemple); DD = Données insuffisantes.
- **Population** : A =  $100 \geq p > 15\%$  ; B =  $15 \geq p > 2\%$  ; C =  $2 \geq p > 0\%$  ; D = Non significative.
- **Conservation** : A = «Excellente» ; B = «Bonne» ; C = «Moyenne / réduite».
- **Isolement** : A = population (presque) isolée ; B = population non isolée, mais en marge de son aire de répartition ; C = population non isolée dans son aire de répartition élargie.
- **Evaluation globale** : A = «Excellente» ; B = «Bonne» ; C = «Significative».

### 3.3 Autres espèces importantes de faune et de flore

Espèce			Population présente sur le site				Motivation						
Groupe	Code	Nom scientifique	Taille		Unité	Cat.	Annexe Dir. Hab.		Autres catégories				
			Min	Max			IV	V	A	B	C	D	
P		<a href="#">Fritillaria meleagris</a>			i	P							X
P		<a href="#">Gratiola officinalis</a>			i	P							X
P		<a href="#">Oenanthe fistulosa</a>			i	P							X
P		<a href="#">Oenanthe silaifolia</a>			i	P							X
P		<a href="#">Stellaria palustris</a>			i	P							X
P		<a href="#">Viola elatior</a>			i	P							X

- **Groupe** : A = Amphibiens, B = Oiseaux, F = Poissons, Fu = Champignons, I = Invertébrés, L = Lichens, M = Mammifères, P = Plantes, R = Reptiles.
- **Unité** : i = individus, p = couples, adults = Adultes matures, area = Superficie en m2, bfemales = Femelles reproductrices, cmales = Mâles chanteurs, colonies = Colonies, fstems = Tiges florales, grids1x1 = Grille 1x1 km, grids10x10 = Grille 10x10 km, grids5x5 = Grille 5x5 km, length = Longueur en km, localities = Stations, logs = Nombre de branches, males = Mâles, shoots = Pousses, stones = Cavités rocheuses, subadults = Sub-adultes, trees = Nombre de troncs, tufts = Touffes.
- **Catégories du point de vue de l'abondance (Cat.)** : C = espèce commune, R = espèce rare, V = espèce très rare, P: espèce présente.
- **Motivation** : IV, V : annexe où est inscrite l'espèce (directive «Habitats») ; A : liste rouge nationale ; B : espèce endémique ; C : conventions internationales ; D : autres raisons.



## 4. DESCRIPTION DU SITE

### 4.1 Caractère général du site

Classe d'habitat	Pourcentage de couverture
N06 : Eaux douces intérieures (Eaux stagnantes, Eaux courantes)	1 %
N10 : Prairies semi-naturelles humides, Prairies mésophiles améliorées	87 %
N15 : Autres terres arables	6 %
N16 : Forêts caducifoliées	2 %
N20 : Forêt artificielle en monoculture (ex: Plantations de peupliers ou d'Arbres exotiques)	4 %

### Autres caractéristiques du site

A la fin du secondaire, l'émergence du Jura et du Morvan donnent naissance au lac bressan. C'est dans cette cuvette, comblée au quaternaire par des sédiments glaciaires, que la Saône va établir son cours. Son régime particulier va se traduire par des périodes d'alluvionnement et des périodes de creusement constituant ainsi des terrasses.

Le Val de Saône représente une entité géomorphologique conséquente :  
290 000 ha susceptibles d'être inondés pour un bassin versant d'environ  
3 000 000 ha.

La configuration très plane du Val de Saône est caractéristique des grandes vallées alluviales. L'exposition régulière aux inondations ainsi que le régime de crue très lent de la Saône a de tous temps orienté les agriculteurs vers l'élevage et a permis de conserver de grands ensembles prairiaux typiques de ce territoire. Ils constituent des zones d'expansion pour les eaux et jouent un rôle tampon important pour l'écrêtement des crues.

Vulnérabilité : Influence des activités humaines :  
Les travaux hydrauliques conduits le long de la Saône depuis le 19<sup>ème</sup> siècle pour protéger des crues les zones habitées et les secteurs agricoles ont réduit la superficie des zones inondables prairiales.  
Malgré le maintien de pratiques de gestion extensives, les prairies sont en régression, au profit de grandes cultures, cultures maraîchères, boisements et urbanisation.

La conservation de ces prairies est réglementée sur la surface couverte par l'arrêté préfectoral de protection de biotope (APPB) des prairies humides du val de Saône (environ 40% du site Natura 2000). Cet APPB reconnaît la contribution de l'agriculture traditionnelle au maintien de la qualité des prairies en tant que milieu de vie pour de nombreuses espèces et interdit tout aménagement ou toutes pratiques susceptibles de porter atteinte au maintien des prairies naturelles.

Évolution naturelle :  
Sans aucune pratique agricole, l'évolution naturelle aurait tendance à conduire à la fermeture des zones prairiales et à terme à les faire évoluer vers la forêt alluviale, si la topographie et le régime hydraulique sont propices.

### 4.2 Qualité et importance

La micro-topographie et les différentes textures de sols conditionnent fortement les habitats naturels présents en surface et expliquent les différences de faciès observés sur les prairies.

Les prairies hygrophiles abritent des espèces végétales remarquables telles que la Gratiolle officinale (protégée au niveau national), l'*Anthriscus fistuleuse* et la Stellaire des marais (protégées au niveau régional).

Sur les prairies méso-hygrophiles inondées moins longuement se trouvent d'autres espèces comme l'*Anthriscus* à feuille de silaüs et la fritillaire pintade également protégées au niveau régional. Ces prairies naturelles fertilisées avant tout par les apports liés à la dynamique fluviale et gérées de manière extensive sont également le lieu de vie d'une faune diversifiée.

Les milieux forestiers sont très localisés sur le site. Ils présentent cependant des habitats à fort intérêt patrimonial caractéristiques de secteurs humides riverains inondés périodiquement par les remontées de nappes d'eau souterraines.





### 4.3 Menaces, pressions et activités ayant une incidence sur le site

Il s'agit des principales incidences et activités ayant des répercussions notables sur le site

Incidences négatives				
Importance	Menaces et pressions [code]	Menaces et pressions [libellé]	Pollution [code]	Intérieur / Extérieur [i o b]
H	D01.02	Routes, autoroutes		I
H	J02.12	Endigages, remblais, plages artificielles		I
L	A01	Mise en culture (y compris augmentation de la surface agricole)		I
L	A04.03	Abandon de systèmes pastoraux, sous-pâturage		I
L	B01	Plantation forestière en milieu ouvert		I
L	J02.06	Captages des eaux de surface		I
M	C01.01.01	Carrières de sable et graviers		I
M	G01.03	Véhicules motorisés		O
Incidences positives				
Importance	Menaces et pressions [code]	Menaces et pressions [libellé]	Pollution [code]	Intérieur / Extérieur [i o b]
H	A03	Fauche de prairies		I
H	L08	Inondation (processus naturels)		I

- **Importance** : H = grande, M = moyenne, L = faible.
- **Pollution** : N = apport d'azote, P = apport de phosphore/phosphate, A = apport d'acide/acidification, T = substances chimiques inorganiques toxiques, O = substances chimiques organiques toxiques, X = pollutions mixtes.
- **Intérieur / Extérieur** : I = à l'intérieur du site, O = à l'extérieur du site, B = les deux.

### 4.4 Régime de propriété

Type	Pourcentage de couverture
Propriété privée (personne physique)	%
Propriété d'une association, groupement ou société	%
Collectivité territoriale	%
Domaine régional	%
Domaine public de l'état	%

### 4.5 Documentation

Document d'objectifs du site Natura 2000 FR8201632 " Prairies humides et forêts alluviales du Val de Saône ", Chambre d'Agriculture de l'Ain, ONCFS, CREN Rhône-Alpes, Syndicat Mixte Saône et Doubs (2003), 233 pages.

Lien(s) :



## 5.1 Types de désignation aux niveaux national et régional

Code	Désignation	Pourcentage de couverture
38	Arrêté de protection de biotope, d#habitat naturel ou de site d#intérêt géologique	41 %
22	Forêt non domaniale bénéficiant du régime forestier	2 %

## 5.2 Relation du site considéré avec d'autres sites

Désignés aux niveaux national et régional :

Code	Appellation du site	Type	Pourcentage de couverture
38	Prairies humides du val de Saône	*	41%

Désignés au niveau international :

Type	Appellation du site	Type	Pourcentage de couverture
------	---------------------	------	---------------------------

## 5.3 Désignation du site

# 6. GESTION DU SITE

## 6.1 Organisme(s) responsable(s) de la gestion du site

Organisation : Établissement Public Territorial de Bassin Saône et Doubs

Adresse : 220, rue du km 400 71000 MACON

Courriel : [info@eptb-saone-doubs.fr](mailto:info@eptb-saone-doubs.fr)

## 6.2 Plan(s) de gestion

Existe-il un plan de gestion en cours de validité ?

Oui Nom : Documents d'objectifs du site FR8201632 "Prairies humides et forêts alluviales du Val de Saône" - Octobre 2005  
Lien :  
[http://www.rdbmrc-travaux.com/basedreal/fiche\\_sic.php?statut=ZSC&sic=A01](http://www.rdbmrc-travaux.com/basedreal/fiche_sic.php?statut=ZSC&sic=A01)

Non, mais un plan de gestion est en préparation.

Non

## 6.3 Mesures de conservation

Le document d'objectifs du site Natura 2000 FR8201632 " Prairies humides et forêts alluviales du Val de Saône " a été validé par le Comité de pilotage du 1er février 2010.



## OBJECTIFS ET PRINCIPES DE GESTION :

- Maintenir les pratiques de gestion extensive de la prairie
- Rechercher et mettre en œuvre des méthodes de lutte contre le développement de l'Euphorbe ésole
- Reconvertir des terres arables, des peupleraies ou des parcelles délaissées en prairies d'intérêt floristique et faunistique
- Conserver les milieux boisés (île de la Motte et bois de Maillance)
- Reconvertir les peupleraies en boisements alluviaux.



## NATURA 2000 - FORMULAIRE STANDARD DE DONNEES

Pour les zones de protection spéciale (ZPS), les propositions de sites d'importance communautaire (pSIC), les sites d'importance communautaire (SIC) et les zones spéciales de conservation (ZSC)

# FR8212017 - Val de Saône

<a href="#">1. IDENTIFICATION DU SITE</a> .....	<a href="#">1</a>
<a href="#">2. LOCALISATION DU SITE</a> .....	<a href="#">2</a>
<a href="#">3. INFORMATIONS ECOLOGIQUES</a> .....	<a href="#">4</a>
<a href="#">4. DESCRIPTION DU SITE</a> .....	<a href="#">6</a>
<a href="#">5. STATUT DE PROTECTION DU SITE</a> .....	<a href="#">7</a>
<a href="#">6. GESTION DU SITE</a> .....	<a href="#">8</a>

## 1. IDENTIFICATION DU SITE

1.1 Type

A (ZPS)

1.2 Code du site

FR8212017

1.3 Appellation du site

Val de Saône

1.4 Date de compilation

31/01/2006

1.5 Date d'actualisation

31/03/2006

### 1.6 Responsables

Responsable national et européen	Responsable du site	Responsable technique et scientifique national
Ministère en charge de l'écologie	DREAL Rhône-Alpes	MNHN - Service du Patrimoine Naturel
<a href="http://www.developpement-durable.gouv.fr">www.developpement-durable.gouv.fr</a>	<a href="http://www.rhone-alpes.developpement-durable.gouv.fr">www.rhone-alpes.developpement-durable.gouv.fr</a>	<a href="http://www.mnhn.fr">www.mnhn.fr</a> <a href="http://www.spn.mnhn.fr">www.spn.mnhn.fr</a>
<a href="mailto:en3.en.deb.dgaln@developpement-durable.gouv.fr">en3.en.deb.dgaln@developpement-durable.gouv.fr</a>		<a href="mailto:natura2000@mnhn.fr">natura2000@mnhn.fr</a>

### 1.7 Dates de proposition et de désignation / classement du site

ZPS : date de signature du dernier arrêté (JO RF) : 24/04/2006



Texte juridique national de référence pour la désignation comme ZPS : [http://www.legifrance.gouv.fr/jo\\_pdf.do?cidTexte=JORFTEXT000000636931](http://www.legifrance.gouv.fr/jo_pdf.do?cidTexte=JORFTEXT000000636931)

## 2. LOCALISATION DU SITE

### 2.1 Coordonnées du centre du site [en degrés décimaux]

**Longitude** : 4,93194°

**Latitude** : 46,48083°

### 2.2 Superficie totale

3671 ha

### 2.3 Pourcentage de superficie marine

Non concerné

### 2.4 Code et dénomination de la région administrative

Code INSEE	Région
82	Rhône-Alpes

### 2.5 Code et dénomination des départements

Code INSEE	Département	Couverture (%)
01	Ain	100 %

### 2.6 Code et dénomination des communes

Code INSEE	Communes
01016	ARBIGNY
01023	ASNIERES-SUR-SAONE
01057	BOZ
01123	CORMORANCHE-SUR-SAONE
01134	CROTTET
01159	FEILLENS
01167	GARNERANS
01179	GRIEGES
01231	MANZIAT
01284	OZAN
01305	PONT-DE-VAUX
01320	REPLONGES
01323	REYSSOUZE
01337	SAINT-BENIGNE
01348	SAINT-DIDIER-SUR-CHALARONNE
01402	SERMOYER
01439	VESINES



2.7 Région(s) biogéographique(s)  
Continental (100%)



### 3. INFORMATIONS ÉCOLOGIQUES

#### 3.1 Types d'habitats présents sur le site et évaluations

Types d'habitats inscrits à l'annexe I					Évaluation du site			
Code	PF	Superficie (ha) (% de couverture)	Grottes [nombre]	Qualité des données	A B C D	A B C		
					Représentativité	Superficie relative	Conservation	Évaluation globale

- **PF** : Forme prioritaire de l'habitat.
- **Qualité des données** : G = «Bonne» (données reposant sur des enquêtes, par exemple); M = «Moyenne» (données partielles + extrapolations, par exemple); P = «Médiocre» (estimation approximative, par exemple).
- **Représentativité** : A = «Excellente» ; B = «Bonne» ; C = «Significative» ; D = «Présence non significative».
- **Superficie relative** : A =  $100 \geq p > 15\%$  ; B =  $15 \geq p > 2\%$  ; C =  $2 \geq p > 0\%$  .
- **Conservation** : A = «Excellente» ; B = «Bonne» ; C = «Moyenne / réduite».
- **Évaluation globale** : A = «Excellente» ; B = «Bonne» ; C = «Significative».

#### 3.2 Espèces visées à l'article 4 de la directive 2009/147/CE et évaluation

Espèce			Population présente sur le site					Évaluation du site				
Groupe	Code	Nom scientifique	Type	Taille		Unité	Cat. C R V P	Qualité des données	A B C D	A B C		
				Min	Max				Pop.	Cons.	Isol.	Glob.
B	A338	<a href="#">Lanius collurio</a>	r	10	15	p	P		D			
B	A023	<a href="#">Nycticorax nycticorax</a>	r	30	50	p	P		C	C	C	C
B	A025	<a href="#">Bubulcus ibis</a>	p	1	5	p	P		D			
B	A026	<a href="#">Egretta garzetta</a>	r	5	10	p	P		D			
B	A073	<a href="#">Milvus migrans</a>	r	10	10	p	P		C	B	C	B
B	A081	<a href="#">Circus aeruginosus</a>	r	1	2	p	P		D			
B	A122	<a href="#">Crex crex</a>	r	30	50	males	P		B	C	B	C
B	A142	<a href="#">Vanellus vanellus</a>	w			i	P		D			
B	A142	<a href="#">Vanellus vanellus</a>	r			i	P		D			



B	A156	<a href="#">Limosa limosa</a>	r	1	20	p	P		B	C	A	C
B	A160	<a href="#">Numenius arquata</a>	r	200	300	p	P		B	B	C	B

- **Groupe** : A = Amphibiens, B = Oiseaux, F = Poissons, I = Invertébrés, M = Mammifères, P = Plantes, R = Reptiles.
- **Type** : p = espèce résidente (sédentaire), r = reproduction (migratrice), c = concentration (migratrice), w = hivernage (migratrice).
- **Unité** : i = individus, p = couples, adults = Adultes matures, area = Superficie en m2, bfemales = Femelles reproductrices, cmales = Mâles chanteurs, colonies = Colonies, fstems = Tiges florales, grids1x1 = Grille 1x1 km, grids10x10 = Grille 10x10 km, grids5x5 = Grille 5x5 km, length = Longueur en km, localities = Stations, logs = Nombre de branches, males = Mâles, shoots = Pousses, stones = Cavités rocheuses, subadults = Sub-adultes, trees = Nombre de troncs, tufts = Touffes.
- **Catégories du point de vue de l'abondance (Cat.)** : C = espèce commune, R = espèce rare, V = espèce très rare, P: espèce présente.
- **Qualité des données** :G = «Bonne» (données reposant sur des enquêtes, par exemple); M =«Moyenne» (données partielles + extrapolations, par exemple); P = «Médiocre» (estimation approximative, par exemple); DD = Données insuffisantes.
- **Population** : A = 100  $\geq$  p > 15 % ; B = 15  $\geq$  p > 2 % ; C = 2  $\geq$  p > 0 % ; D = Non significative.
- **Conservation** : A = «Excellente» ; B = «Bonne» ; C = «Moyenne / réduite».
- **Isolement** : A = population (presque) isolée ; B = population non isolée, mais en marge de son aire de répartition ; C = population non isolée dans son aire de répartition élargie.
- **Evaluation globale** : A = «Excellente» ; B = «Bonne» ; C = «Significative».

### 3.3 Autres espèces importantes de faune et de flore

Espèce			Population présente sur le site				Motivation					
Groupe	Code	Nom scientifique	Taille		Unité	Cat.	Annexe Dir. Hab.		Autres catégories			
			Min	Max			IV	V	A	B	C	D
B		<a href="#">Coturnix coturnix</a>			i	P						
B		<a href="#">Alauda arvensis</a>			i	P			X		X	
B		<a href="#">Saxicola rubetra</a>			i	P			X		X	
B		<a href="#">Saxicola torquata</a>			i	P			X		X	
B		<a href="#">Acrocephalus schoenobaenus</a>			i	P						

- **Groupe** : A = Amphibiens, B = Oiseaux, F = Poissons, Fu = Champignons, I = Invertébrés, L = Lichens, M = Mammifères, P = Plantes, R = Reptiles.
- **Unité** : i = individus, p = couples, adults = Adultes matures, area = Superficie en m2, bfemales = Femelles reproductrices, cmales = Mâles chanteurs, colonies = Colonies, fstems = Tiges florales, grids1x1 = Grille 1x1 km, grids10x10 = Grille 10x10 km, grids5x5 = Grille 5x5 km, length = Longueur en km, localities = Stations, logs = Nombre de branches, males = Mâles, shoots = Pousses, stones = Cavités rocheuses, subadults = Sub-adultes, trees = Nombre de troncs, tufts = Touffes.
- **Catégories du point de vue de l'abondance (Cat.)** : C = espèce commune, R = espèce rare, V = espèce très rare, P: espèce présente.
- **Motivation** : IV, V : annexe où est inscrite l'espèce (directive «Habitats») ; A : liste rouge nationale ; B : espèce endémique ; C : conventions internationales ; D : autres raisons.





## 4. DESCRIPTION DU SITE

### 4.1 Caractère général du site

Classe d'habitat	Pourcentage de couverture
N06 : Eaux douces intérieures (Eaux stagnantes, Eaux courantes)	1 %
N10 : Prairies semi-naturelles humides, Prairies mésophiles améliorées	87 %
N15 : Autres terres arables	7 %
N16 : Forêts caducifoliées	1 %
N20 : Forêt artificielle en monoculture (ex: Plantations de peupliers ou d'Arbres exotiques)	4 %

### Autres caractéristiques du site

A la fin du secondaire, l'émergence du Jura et du Morvan donnent naissance au lac bressan. C'est dans cette cuvette, comblée au quaternaire par des sédiments glaciaires que la Saône va établir son cours. Son régime particulier va se traduire par des périodes d'alluvionnement et des périodes de creusement constituant ainsi des terrasses.

Le Val de Saône représente une entité géomorphologique conséquente : 290 000 ha susceptibles d'être inondés pour un bassin versant d'environ 3 000 000 ha.

Vulnérabilité : Les espèces d'oiseaux prairiaux sont directement dépendantes d'une gestion agricole extensive des prairies. On observe cependant une tendance marquée à une fauche de plus en plus précoce des prairies, alors que la plupart des espèces, et notamment le Râle des genêts, sont des espèces à nidification assez tardive. Ainsi les pourcentages de prairie déjà fauchée au 1er juillet dans le val de Saône était de 40 % en 1985, et 90 % en 2002 et 2003.

La surface des prairies est actuellement stabilisée, après une phase importante de régression au profit des cultures céréalières, maraîchères, boisements, infrastructures industrielles et urbaines. Cet équilibre reste cependant fragile.

L'île de la Motte, qui héberge la principale héronnière du site, présente une tendance à se reconnecter à la rive. Il convient donc de veiller au caractère insulaire et boisé de l'île de la Motte pour garantir le succès reproducteur des ardéidés.

### 4.2 Qualité et importance

La configuration très plane du Val de Saône permet des crues durant plusieurs semaines.

Le cortège d'espèces végétales et animales (présence d'espèces très menacées à l'échelle mondiale) est tout à fait remarquable du fait de cette dynamique fluviale :

- exposition régulière aux crues d'hiver et de printemps,
- rétention d'eau de longue durée à cause des facteurs topographie-sol-climat, combinés à des pratiques agricoles traditionnelles extensives (fauche tardive, pâturage estival et automnal).

L'avifaune prairiale du Val de Saône se distingue surtout par la présence du Râle des genêts, qui se reproduit sur le secteur. Après une forte décroissance du nombre de reproducteurs, les effectifs semblent s'être stabilisés depuis les années 2000 autour de 30 à 50 mâles chanteurs.

La population de Courlis cendré est relativement élevée : après une longue période de stabilité, le nombre d'individus s'est accru pour atteindre 200 à 300 couples reproducteurs. Cette évolution semble consécutive à l'application de mesures agri-environnementales sur le secteur du Val de Saône.

Une petite population de Barge à queue noire se maintient difficilement et oscille entre 1 et 20 couples selon les années.

Des espèces comme le Busard des roseaux, le Vanneau huppé et la Caille des blés nichent régulièrement.

Grâce aux mesures agri-environnementales, les densités en passereaux prairiaux se sont maintenues (Alouette des champs) ou ont augmenté (Tarier des prés).



L'île de la Motte sur la Saône héberge une colonie d'ardéidés : Bihoreau gris, Aigrette garzette et Héron garde-bœufs, dont les effectifs fluctuent selon les années. Le Bihoreau gris étant considéré en régression en Rhône-Alpes, cette colonie de 30 à 50 couples présente donc un enjeu important pour cette espèce.

### 4.3 Menaces, pressions et activités ayant une incidence sur le site

Il s'agit des principales incidences et activités ayant des répercussions notables sur le site

Incidences négatives				
Importance	Menaces et pressions [code]	Menaces et pressions [libellé]	Pollution [code]	Intérieur / Extérieur [i o b]
L	B01	Plantation forestière en milieu ouvert		I
L	C01.01.01	Carrières de sable et graviers		I
Incidences positives				
Importance	Menaces et pressions [code]	Menaces et pressions [libellé]	Pollution [code]	Intérieur / Extérieur [i o b]
H	A03	Fauche de prairies		I

- **Importance** : H = grande, M = moyenne, L = faible.
- **Pollution** : N = apport d'azote, P = apport de phosphore/phosphate, A = apport d'acide/acidification, T = substances chimiques inorganiques toxiques, O = substances chimiques organiques toxiques, X = pollutions mixtes.
- **Intérieur / Extérieur** : I = à l'intérieur du site, O = à l'extérieur du site, B = les deux.

### 4.4 Régime de propriété

Type	Pourcentage de couverture
Propriété privée (personne physique)	%
Propriété d'une association, groupement ou société	%
Collectivité territoriale	%
Domaine régional	%
Domaine public de l'état	%

### 4.5 Documentation

Document d'objectifs du site FR8201632 " Prairies humides et forêts alluviales du Val de Saône " qui prend en compte aussi bien les enjeux liés à la directive Habitats que ceux liés à la directive Oiseaux (en cours d'élaboration).

Lien(s) :

### 5.1 Types de désignation aux niveaux national et régional

Code	Désignation	Pourcentage de couverture
38	Arrêté de protection de biotope, d'habitat naturel ou de site d'intérêt géologique	32 %



## 5.2 Relation du site considéré avec d'autres sites

Désignés aux niveaux national et régional :

Code	Appellation du site	Type	Pourcentage de couverture
38	Prairies humides du val de Saône	+	32%

Désignés au niveau international :

Type	Appellation du site	Type	Pourcentage de couverture
------	---------------------	------	---------------------------

## 5.3 Désignation du site

### OBJECTIFS ET PRINCIPES DE GESTION

Les objectifs de gestion du site seront définis dans le document d'objectifs.

## 6. GESTION DU SITE

### 6.1 Organisme(s) responsable(s) de la gestion du site

Organisation :

Adresse :

Courriel :

### 6.2 Plan(s) de gestion

Existe-il un plan de gestion en cours de validité ?

Oui

Non, mais un plan de gestion est en préparation.

Non

### 6.3 Mesures de conservation

Document d'objectifs du site FR8201632 " Prairies humides et forêts alluviales du Val de Saône " qui prend en compte aussi bien les enjeux liés à la directive Habitats que ceux liés à la directive Oiseaux (en cours d'élaboration).