	<b>Examen au cas par cas réalisé par la personne publique responsable en application des articles R. 104-33 à R. 104-37 du code de l'urbanisme pour un plan local d'urbanisme</b>
	Demande d'avis conforme à l'autorité environnementale sur l'absence de nécessité de réaliser une évaluation environnementale
Articles R. 104-33 à R. 104-37 du code de l'urbanisme	

***En cas d'avis tacite, le formulaire sera publié sur le site Internet de l'autorité environnementale***

*Avant de remplir cette demande, lire attentivement la notice explicative.*

*Votre attention est appelée sur le fait que les réponses apportées dans les cases de ce formulaire constituent des éléments particuliers sur lesquels votre analyse prendra appui, mais ils ne constituent pas l'analyse qui est à développer (rubrique 6)*

<b>Cadre réservé à l'autorité environnementale</b>		
Date de réception :	Date de demande de pièces complémentaires :	N° d'enregistrement

<b>1. Identification de la personne publique responsable</b>
Dénomination
Commune de Monthieux
SIRET/SIREN
21010261200012
Coordonnées (adresse, téléphone, courriel)
781 GRANDE RUE 01390 MONTHIEUX 04 72 26 11 15 <a href="mailto:mairiedemonthieux@wanadoo.fr">mairiedemonthieux@wanadoo.fr</a>
Nom, prénom et qualité de la personne physique habilitée à représenter la personne publique responsable
M. PAILLAISSON Philippe, Maire de Monthieux
Nom, prénom et qualité de la personne physique ressource (service technique, bureau d'étude, etc.)
M. KERDOUDI Marvin, bureau d'études
Coordonnées de la personne physique ressource (adresse, téléphone, courriel)

Agence 2BR  
 582 allée de la Sauvegarde  
 69009 LYON  
 04 37 49 87 32  
[marvin.kerdoudi@2br.fr](mailto:marvin.kerdoudi@2br.fr)

**2. Identification du PLU**

**2.1** Type de document concerné (PLU, PLU(i))

PLU

**2.2** Intitulé du document

Plan Local d'Urbanisme – Monthieux

**2.3** Le cas échéant, la date d'approbation et l'adresse du site Internet qui permet de prendre connaissance du document

PLU approuvé le 4 mars 2008

<https://www.geoportail-urbanisme.gouv.fr/map/#tile=1&lon=4.94419460140156&lat=45.96247922951238&zoom=15&mlon=4.932370&mplat=45.966835>

**2.4** Territoire (commune(s) ou EPCI) couvert par le PLU

Commune de Monthieux

**2.5** Secteurs du territoire concernés par la procédure de révision, de modification ou de mise en compatibilité du PLU (matérialiser la localisation sur un document graphique)

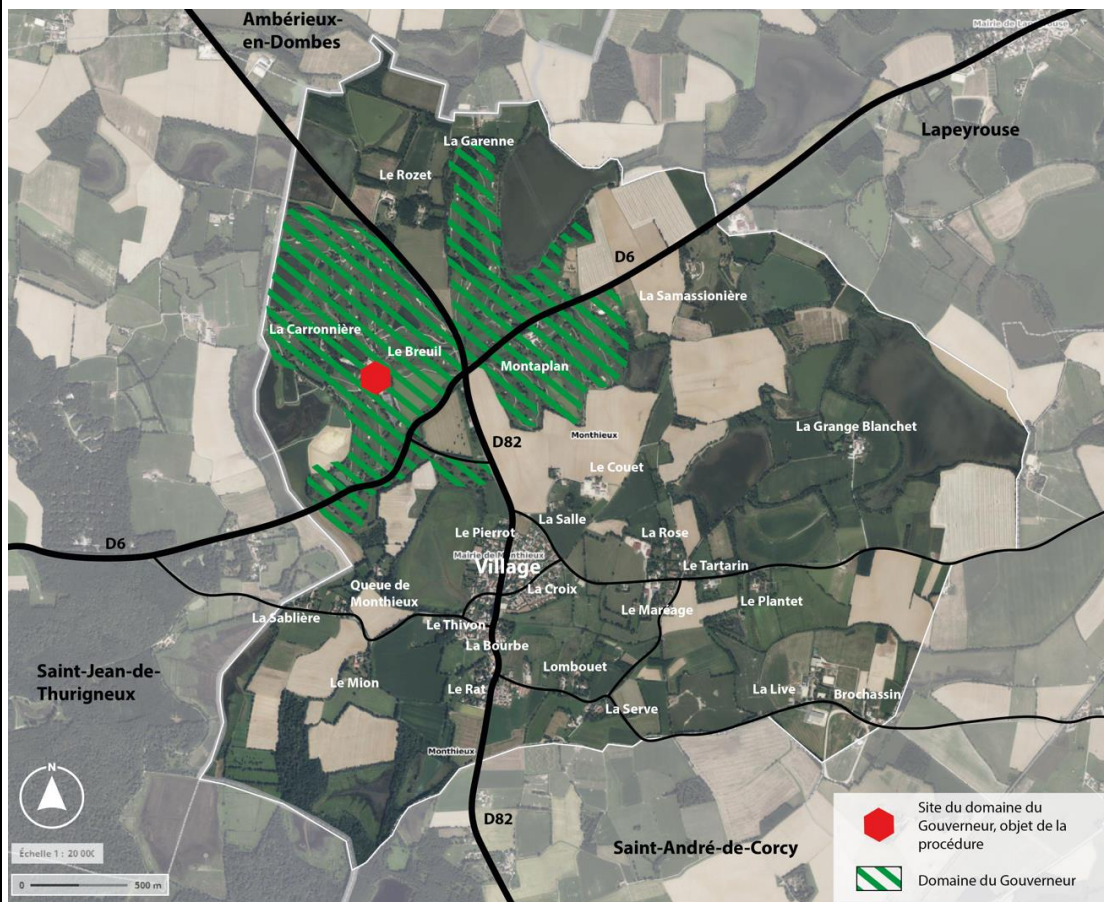

<b>3. Contexte de la planification</b>
<b>3.1 Documents de rang supérieur et documents applicables</b>
Le territoire est-il couvert par un document de planification régionale (SAR, SDRIF, PADDUC, SRADDET) ?
<input checked="" type="checkbox"/> Oui <input type="checkbox"/> Non
Si oui, nom du document et date d'approbation :
SRADDET Auvergne-Rhône-Alpes approuvé par arrêté du préfet de région le 10 avril 2020
Le territoire est-il couvert par un SCoT ?
<input checked="" type="checkbox"/> Oui <input type="checkbox"/> Non
Si oui, nom du SCoT et date d'approbation :
SCOT Dombes approuvé le 5 mars 2020
Le territoire est-il couvert par d'autres types de documents exprimant une politique sectorielle (schéma d'aménagement et de gestion des eaux, plan de gestion des risques d'inondation, charte de parc naturel, PCAET, etc.) ?
SDAGE Rhône-Méditerranée approuvé le 18 mars 2022
<b>3.2 Précédentes évaluations environnementales du PLU</b>
Le PLU a fait l'objet d'une évaluation environnementale lors de son élaboration
<input checked="" type="checkbox"/> Oui <input type="checkbox"/> Non
Si oui, préciser la date de l'avis de l'AE sur l'évaluation environnementale
La MRAE a rendu un avis en date du 12 octobre 2007.
Si non, préciser, le cas échéant, la date de la décision issue de l'examen au cas par cas concluant à l'absence de nécessité de réaliser une évaluation environnementale
Cliquez ou appuyez ici pour entrer du texte.
Si cette évaluation environnementale a été réalisée, a-t-elle été actualisée ?
<input type="checkbox"/> Oui <input checked="" type="checkbox"/> Non
Si oui, préciser la date de l'actualisation
Cliquez ou appuyez ici pour entrer du texte.
Comment l'avis de l'autorité environnementale relatif à cette évaluation environnementale ou son actualisation a été pris en compte ? Expliquer les conséquences sur la procédure actuelle
L'avis demandait d'apporter deux éléments au dossier : 1) Compléter le règlement de la zone A située à proximité de « l'étang de Monthieux » en limitant les équipements et les aménagements.

- 2) S'assurer de la compatibilité du raccordement du secteur 1AUL (destiné à l'extention des activités du golf) au dispositif d'assainissement existant avec la préservation des zones N et Ng limitrophes.

L'avis a été pris en compte de la manière suivante :

- 1) Le secteur situé aux abords de « l'étang de Monthieux » nécessite une protection forte compte tenu de sa localisation à proximité de la zone urbanisée du village qui en fait :
- un espace fragile soumis à la pression foncière
  - un espace valorisant avec l'étang le cadre de vie des habitants et permettant de sensibiliser à la protection de l'environnement.

En s'associant avec les services de l'Etat, il a été décidé que le classement en zone N répond le mieux aux enjeux de protection et de cadre de vie. La zone N de l'étang est élargie sur 150-200 mètres environ en s'appuyant sur des limites physiques (boisements, chemins).

- 2) Le système d'assainissement des eaux usées du golf n'est pas, règlementairement, un système d'assainissement collectif. Ce terme est réservé au réseau public d'assainissement. Par ailleurs, un équipement de traitement des eaux usées du golf est situé en périmètre de protection éloigné du captage d'eau potable.

Le règlement est donc modifié afin de prendre en compte la préservation des zones N, Ng et du captage d'eau potable.

Le règlement stipule à l'article 1AU4 qu'en secteur 1AUL « l'assainissement autonome est obligatoire. Il devra être en bon état de fonctionnement et conforme à la réglementation en vigueur. L'assainissement doit être compatible avec la préservation de la ressource en eau potable.

Dans le cadre de la procédure actuelle, les modifications apportées au PLU ne vont ni à l'encontre de l'avis émis par l'autorité environnementale, ni à l'encontre des corrections apportées dans le dossier d'élaboration du PLU.

Depuis l'évaluation environnementale initiale, ou sa dernière actualisation, le PLU a fait l'objet d'une procédure d'évolution qui n'a pas fait l'objet d'évaluation environnementale

Oui

Non

Le PLU a connu une modification de droit commun.

Si oui, préciser sa date d'approbation et son objet

Cette modification a été approuvée le 11 janvier 2016 avec pour objets :

- Prise en compte des évolutions législatives nécessitant un nouveau traitement pour le bâti existant au sein des espaces naturels et agricoles (suppression des zones Nh et Ah du règlement) ;
- Ouverture à l'urbanisation d'une zone 2AU en entrée de ville et modification des OAP ;

- Evolution du règlement pour prendre en compte les évolutions législatives et faciliter l'instruction des autorisations.

#### 4. Type de procédure engagée et objectifs de la procédure donnant lieu à la saisine

##### 4.1 Type de procédure (révision, modification, mise en compatibilité) et fondement juridique

Modification de droit commun en application de l'article L.153-36 du code de l'urbanisme

##### 4.2 Caractéristiques générales du territoire couvert par le PLU

4.2.1 Population concernée par le document, d'après le dernier recensement de la population (données INSEE)

681 habitants (en 2020)

##### 4.2.2 Caractéristiques spatiales

Superficie totale (en hectares)	1075			
Superficie par zones	Actuellement		Après évolution	
	Superficie (en ha)	Pourcentage de la superficie du territoire	Superficie (en ha)	Pourcentage de superficie du territoire
zones U	24,26	2,26 %	Inchangé	Inchangé
zones 1 AU	3,9	0,36 %	Inchangé	Inchangé
zones 2 AU	1,3	0,12 %	Inchangé	Inchangé
zones A	442,09	41,12 %	Inchangé	Inchangé
zones N	603,92	56,18 %	Inchangé	Inchangé
Total	1075	100%	Inchangé	Inchangé

4.2.3 Rappel des objectifs chiffrés de modération de la consommation de l'espace et de lutte contre l'étalement urbain fixés par le projet d'aménagement et de développement durables (PADD).

Le PLU approuvé en 2008 fixait une limitation à 2 hectares de foncier dédié à l'extension résidentielle du village.

##### 4.3 Caractéristiques de la procédure

###### 4.3.1 Contenu et objectifs de la procédure

Modification de droit commun portant sur les objets suivants :

- Suppression des éléments écrits renvoyant au respect d'un plan masse qui encadre strictement le développement des constructions en zone 1AUL ;
- Création d'une orientation d'aménagement et de programmation sur l'emprise de la zone 1AUL ;
- Adpatation des dispositions réglementaires littérales et graphiques de la zone 1AUL.

4.3.2 La procédure a pour objet d'ouvrir une ou des zones à l'urbanisation ou de pouvoir autoriser des constructions

<input type="checkbox"/> Oui <input checked="" type="checkbox"/> Non
Si oui, préciser la localisation et la superficie
Cliquez ou appuyez ici pour entrer du texte.
<p>Les incidences sur l'environnement de cette ouverture à l'urbanisation, ainsi que les incidences au regard des objectifs de conservation d'un site Natura 2000 ou, pour les territoires ultra-marins, au regard des objectifs de conservation des espaces nécessaires aux fonctionnalités écologiques ont-elles été analysées dans l'évaluation environnementale initiale ou dans sa version actualisée ?</p> <input checked="" type="checkbox"/> Oui <input type="checkbox"/> Non
Si oui, préciser les pages de l'évaluation environnementale initiale ou de son actualisation et l'adresse du site internet qui permet de prendre connaissance du document
Pages 90 à 100 :  <a href="https://wxs-gpu.mongeoportail.ign.fr/externe/documents/DU_01261/9843630da09b70fdea9e405f7535908f/01261_rapport_20080304.pdf">https://wxs-gpu.mongeoportail.ign.fr/externe/documents/DU_01261/9843630da09b70fdea9e405f7535908f/01261_rapport_20080304.pdf</a>
4.3.3 La procédure a pour objet ou pour effet d'augmenter la densité de certains secteurs <input type="checkbox"/> Oui <input checked="" type="checkbox"/> Non
Si oui, préciser la localisation et la superficie
Cliquez ou appuyez ici pour entrer du texte.
4.3.4 La procédure a pour objet : - de créer un espace boisé classé <input type="checkbox"/> Oui <input checked="" type="checkbox"/> Non
Si oui, préciser la localisation et la superficie
Cliquez ou appuyez ici pour entrer du texte.
- de déclasser un espace boisé classé <input type="checkbox"/> Oui <input checked="" type="checkbox"/> Non
Si oui, préciser la localisation et la superficie
Cliquez ou appuyez ici pour entrer du texte.
- de classer de nouveaux espaces agricoles, naturels ou forestiers <input type="checkbox"/> Oui <input checked="" type="checkbox"/> Non
Si oui, préciser la localisation et les superficies

- de déclasser un espace agricole, naturel ou forestier <input type="checkbox"/> Oui <input checked="" type="checkbox"/> Non
Si oui, préciser la localisation et les superficies
Cliquez ou appuyez ici pour entrer du texte.
- de créer de nouvelles protections environnementales <input checked="" type="checkbox"/> Oui <input type="checkbox"/> Non
Si oui, préciser les protections et leurs superficies
Dans le cadre de la création d'une orientation d'aménagement et de programmation (OAP) applicable sur 2,92 hectares :  <ul style="list-style-type: none"><li>- Dans les zone humides, proscrire toute édification de construction et exclure toute imperméabilisation du sol.</li><li>- En zone Natura 2000, proscrire toute edification de construction et exclure tout imperméabilisation du sol.</li><li>- Préserver les masses boisées structurantes dans le paysage et supports de biodiversité, à raison d'un arbre replanté sur le secteur pour tout sujet supprimé.</li></ul>
- de supprimer une protection édictée en raison des risques de nuisance, qualité des sites, paysages, milieux naturels <input type="checkbox"/> Oui <input checked="" type="checkbox"/> Non
Si oui, préciser les protections et leurs superficies
Cliquez ou appuyez ici pour entrer du texte.
<b>4.4 Mise en compatibilité du PLU dans le cadre d'une déclaration de projet</b>
- Description de l'opération ou du projet nécessitant la mise en compatibilité et indications des éléments devant être mis en compatibilité avec le projet
Cliquez ou appuyez ici pour entrer du texte.
- Le projet concerné par la mise en compatibilité est soumis à évaluation environnementale : <input type="checkbox"/> Oui <input type="checkbox"/> Non
Si oui, préciser l'adresse du site internet qui permet de prendre connaissance de la décision issue de l'examen au cas par cas ou de l'étude d'impact du projet concerné par la mise en compatibilité
Cliquez ou appuyez ici pour entrer du texte.
<b>4.5 Mise en compatibilité du PLU dans le cadre d'une procédure intégrée (L. 300-6-1)</b>
- Description de l'opération ou du projet nécessitant la mise en compatibilité et indications des éléments devant être mis en compatibilité avec le projet
- Le projet concerné par la mise en compatibilité est soumis à évaluation environnementale :

<input type="checkbox"/> Oui <input type="checkbox"/> Non
Si oui, préciser l'adresse du site internet qui permet de prendre connaissance de la décision issue de l'examen au cas par cas ou de l'étude d'impact du projet concerné par la mise en compatibilité
Cliquez ou appuyez ici pour entrer du texte.
<b>4.6 Mise en compatibilité du PLU avec un document supérieur</b>
- Document(s) avec le(s)quel(s) le PLU est mis en compatibilité : parmi les documents listés à la <b>rubrique 3.1</b> , intitulé du document, date d'approbation et l'adresse du site internet qui permet de prendre connaissance du document
Cliquez ou appuyez ici pour entrer du texte.
- Motif pour lequel le PLU est mis en compatibilité
Cliquez ou appuyez ici pour entrer du texte.
<b>4.7 La procédure a des effets au-delà des frontières nationales</b>
<input type="checkbox"/> Oui <input checked="" type="checkbox"/> Non
<b>Si oui, préciser les effets</b>
Cliquez ou appuyez ici pour entrer du texte.

<b>5. Sensibilité environnementale du territoire concerné par la procédure</b>			
<b>5.1 Le plan local d'urbanisme est concerné par :</b>			
	Oui	Non	Si oui, précisez
Les dispositions de la loi montagne	<input type="checkbox"/>	<input checked="" type="checkbox"/>	Cliquez ou appuyez ici pour entrer du texte.
Les dispositions de la loi littoral	<input type="checkbox"/>	<input checked="" type="checkbox"/>	Cliquez ou appuyez ici pour entrer du texte.
Un site désigné Natura 2000 en application de l'article L. 414-1 du code de l'environnement (ZICO, ZPS, ZSC)	<input checked="" type="checkbox"/>	<input type="checkbox"/>	ZPS FR8212016 – La Dombes directive Oiseaux ZSC FR8201635 – La Dombes directive Habitats ZICO Zone RA01 – La Dombes
Un cœur de parc national délimité en application de l'article L. 331-2 du code de l'environnement	<input type="checkbox"/>	<input checked="" type="checkbox"/>	Cliquez ou appuyez ici pour entrer du texte.
Une réserve naturelle ou un périmètre de protection autour d'une réserve institués en application, respectivement, des articles L. 332-1 et L. 332-16 du code de l'environnement	<input type="checkbox"/>	<input checked="" type="checkbox"/>	Cliquez ou appuyez ici pour entrer du texte.



## Annexe II

Un site inscrit ou classé en application des articles L. 341-1 et L. 341-2 du code de l'environnement	<input type="checkbox"/>	<input checked="" type="checkbox"/>	Cliquez ou appuyez ici pour entrer du texte.
Un plan de prévention des risques technologiques prévu à l'article L. 515-15 du code de l'environnement	<input type="checkbox"/>	<input checked="" type="checkbox"/>	Cliquez ou appuyez ici pour entrer du texte.
Un plan de prévention des risques naturels prévisibles prévu à l'article L. 562-1 du code de l'environnement	<input type="checkbox"/>	<input checked="" type="checkbox"/>	Cliquez ou appuyez ici pour entrer du texte.
Un périmètre des servitudes relatives aux installations classées pour la protection de l'environnement instituées en application de l'article L. 515-8 du code de l'environnement	<input checked="" type="checkbox"/>	<input type="checkbox"/>	Présence de plusieurs servitudes :  <ul style="list-style-type: none"> <li>- Servitude I4 relative au transport d'énergie électrique ;</li> <li>- Servitude I1 bis relative à la construction et à l'exploitation de pipe-lines ;</li> <li>- Servitude AS1 relative à l'instauration de périmètres de protection des eaux potables et des eaux minérales.</li> </ul>
Un périmètre des servitudes sur des terrains pollués, sur l'emprise des sites de stockage de déchets, sur l'emprise d'anciennes carrières ou dans le voisinage d'un site de stockage géologique de dioxyde de carbone instituées en application de l'article L. 515-12 du code de l'environnement	<input type="checkbox"/>	<input checked="" type="checkbox"/>	Cliquez ou appuyez ici pour entrer du texte.
Un plan de prévention des risques miniers prévus à l'article L. 174-5 du code minier	<input type="checkbox"/>	<input checked="" type="checkbox"/>	Cliquez ou appuyez ici pour entrer du texte.
Un site patrimonial remarquable créé en application des articles L. 631-1 et L. 632-2 du code du patrimoine	<input type="checkbox"/>	<input checked="" type="checkbox"/>	Cliquez ou appuyez ici pour entrer du texte.
Des abords des monuments historiques prévus aux articles L. 621-30 et L. 621-31 du code du patrimoine	<input checked="" type="checkbox"/>	<input type="checkbox"/>	Servitude AC1 de protection des monuments historiques : Eglise Saint-Pierre
Une zone humide prévue à l'article L. 211-1 du code de l'environnement	<input checked="" type="checkbox"/>	<input type="checkbox"/>	<ul style="list-style-type: none"> <li>- Etang de Malessard,</li> <li>- Etang Lantey,</li> <li>- Etang Neuf,</li> <li>- Etang de Bossuget,</li> <li>- Etang des Serves,</li> <li>- Etang des Vavres,</li> </ul>

## Annexe II

			<ul style="list-style-type: none"> <li>- Etang Devant,</li> <li>- Etang de Monthieux,</li> <li>- Etang Praillebard,</li> <li>- Etang Biscoux,</li> <li>- Etang Lagneux,</li> <li>- Etang de la Verne,</li> <li>- Etang Coirard.</li> </ul>
Une trame verte et bleue prévue à l'article L. 371-1 du code de l'environnement (préciser réservoir de biodiversité et/ou corridor écologique)	<input checked="" type="checkbox"/>	<input type="checkbox"/>	<ul style="list-style-type: none"> <li>- Réservoirs de biodiversité identifiés au SRADDET (Dombes) correspondant aux zones Natura 2000</li> <li>- Corridor écologique terrestre à restaurer (SCOT de la Dombes)</li> </ul>
Une ZNIEFF (préciser type I ou II) prévue à l'article L. 411-1 A du code de l'environnement	<input checked="" type="checkbox"/>	<input type="checkbox"/>	<p>ZNIEFF I 820030608 Etangs de la Dombes</p> <p>ZNIEFF II 820003786 Ensemble formé par la Dombes des étangs et sa bordure orientale forestière</p>
Un espace naturel sensible prévu à l'article L. 113-8 du code de l'urbanisme	<input checked="" type="checkbox"/>	<input type="checkbox"/>	<p>ENS FR4704540 Etangs de la Dombes – Domaine de Vernange</p> <p>ENS FR4704539 Etangs de la Dombes – Domaine de Praillebard</p>
Un espace concerné par : <ul style="list-style-type: none"> <li>- un arrêté de protection de biotope prévu à l'article R. 411-15 du code de l'environnement ;</li> <li>- un arrêté le listant comme un site d'intérêt géologique prévu à l'article R. 411-17-1 du même code ;</li> <li>- un arrêté le listant comme une zone prioritaire pour la biodiversité prévue à l'article R. 411-17-3 du même code</li> </ul>	<input type="checkbox"/>	<input checked="" type="checkbox"/>	Cliquez ou appuyez ici pour entrer du texte.
Un espace boisé classé prévu à l'article L. 113-1 du code de l'urbanisme, une forêt de protection prévue à l'article L. 141-1 du code forestier	<input checked="" type="checkbox"/>	<input type="checkbox"/>	Réseau d'EBC d'une superficie de 23.53 ha sur l'ensemble de la commune
Autre protection	<input type="checkbox"/>	<input checked="" type="checkbox"/>	Cliquez ou appuyez ici pour entrer du texte.
<b>5.2 Le ou les secteurs qui font l'objet de la procédure donnant lieu à la saisine sont concernés par :</b>			
	Oui	Non	Si oui, précisez
Les dispositions de la loi montagne	<input type="checkbox"/>	<input checked="" type="checkbox"/>	Cliquez ou appuyez ici pour entrer du texte.

Les dispositions de la loi littoral	<input type="checkbox"/>	<input checked="" type="checkbox"/>	Cliquez ou appuyez ici pour entrer du texte.
Un plan de prévention des risques technologiques prévu à l'article L. 515-15 du code de l'environnement	<input type="checkbox"/>	<input checked="" type="checkbox"/>	Cliquez ou appuyez ici pour entrer du texte.
Un plan de prévention des risques naturels prévisibles prévu à l'article L. 562-1 du code de l'environnement	<input type="checkbox"/>	<input checked="" type="checkbox"/>	Cliquez ou appuyez ici pour entrer du texte.
Un périmètre des servitudes relatives aux installations classées pour la protection de l'environnement instituées en application de l'article L. 515-8 du code de l'environnement	<input checked="" type="checkbox"/>	<input type="checkbox"/>	Servitude AS1 relative à l'instauration de périmètres de protection des eaux potables et des eaux minérales.  Périmètre de protection éloignée
Un périmètre des servitudes sur des terrains pollués, sur l'emprise des sites de stockage de déchets, sur l'emprise d'anciennes carrières ou dans le voisinage d'un site de stockage géologique de dioxyde de carbone instituées en application de l'article L. 515-12 du code de l'environnement	<input type="checkbox"/>	<input checked="" type="checkbox"/>	Cliquez ou appuyez ici pour entrer du texte.
Un plan de prévention des risques miniers prévus à l'article L. 174-5 du code minier	<input type="checkbox"/>	<input checked="" type="checkbox"/>	Cliquez ou appuyez ici pour entrer du texte.
Autre protection	<input type="checkbox"/>	<input checked="" type="checkbox"/>	Cliquez ou appuyez ici pour entrer du texte.
<b>5.3 Le ou les secteurs qui font l'objet de la procédure donnant lieu à la saisine se situent dans ou à proximité :</b>			
	Oui	Non	Lequel et à quelle distance ?
D'un site désigné Natura 2000 en application de l'article L. 414-1 du code de l'environnement (ZICO, ZPS, ZSC)	<input checked="" type="checkbox"/>	<input type="checkbox"/>	ZPS FR8212016 – La Dombes directive Oiseaux  ZSC FR8201635 – La Dombes directive Habitats
D'un cœur de parc national délimité en application de l'article L. 331-2 du code de l'environnement	<input type="checkbox"/>	<input checked="" type="checkbox"/>	Cliquez ou appuyez ici pour entrer du texte.
D'une réserve naturelle ou un périmètre de protection autour d'une réserve institués en application,	<input type="checkbox"/>	<input checked="" type="checkbox"/>	Cliquez ou appuyez ici pour entrer du texte.

## Annexe II

respectivement, de l'article L. 332-1 et des articles L. 332-16 à L. 332-18 du code de l'environnement			
D'un site inscrit ou classé en application des articles L. 341-1 et L. 341-2 du code de l'environnement	<input type="checkbox"/>	<input checked="" type="checkbox"/>	Cliquez ou appuyez ici pour entrer du texte.
D'un site patrimonial remarquable créé en application des articles L. 631-1 et L. 632-2 du code du patrimoine	<input type="checkbox"/>	<input checked="" type="checkbox"/>	Cliquez ou appuyez ici pour entrer du texte.
D'un abord des monuments historiques prévus aux articles L. 621-30 et L. 621-31 du code du patrimoine	<input type="checkbox"/>	<input checked="" type="checkbox"/>	Cliquez ou appuyez ici pour entrer du texte.
D'une zone humide prévue à l'article L. 211-1 du code de l'environnement	<input type="checkbox"/>	<input checked="" type="checkbox"/>	Cliquez ou appuyez ici pour entrer du texte.
D'une trame verte et bleue prévue à l'article L. 371-1 du code de l'environnement (préciser réservoir de biodiversité et/ou corridor écologique)	<input type="checkbox"/>	<input checked="" type="checkbox"/>	
D'une ZNIEFF (préciser type I ou II) prévue à l'article L. 411-1 A du code de l'environnement	<input checked="" type="checkbox"/>	<input type="checkbox"/>	ZNIEFF I 820030608 Etangs de la Dombes  ZNIEFF II 820003786 Ensemble formé par la Dombes des étangs et sa bordure orientale forestière
D'un espace naturel sensible prévu à l'article L. 113-8 du code de l'urbanisme	<input type="checkbox"/>	<input checked="" type="checkbox"/>	Cliquez ou appuyez ici pour entrer du texte.
D'un espace concerné par : - un arrêté de protection de biotope prévu à l'article R. 411-15 du code de l'environnement ; - un arrêté le listant comme un site d'intérêt géologique prévu à l'article R. 411-17-1 du même code ; - un arrêté le listant comme une zone prioritaire pour la biodiversité prévue à l'article R. 411-17-3 du même code	<input type="checkbox"/>	<input checked="" type="checkbox"/>	Cliquez ou appuyez ici pour entrer du texte.
D'un espace boisé classé prévu à l'article L. 113-1 du code de l'urbanisme, une forêt de protection prévue à l'article L. 141-1 du code forestier	<input type="checkbox"/>	<input checked="" type="checkbox"/>	

D'un secteur délimité par le plan local d'urbanisme en application de l'article L. 151-19 du code de l'urbanisme	<input type="checkbox"/>	<input checked="" type="checkbox"/>	
D'un secteur délimité par le plan local d'urbanisme en application de l'article L. 151-23 du code de l'urbanisme	<input type="checkbox"/>	<input checked="" type="checkbox"/>	
Autre protection	<input type="checkbox"/>	<input checked="" type="checkbox"/>	
<b>5.4 Des constructions à usage d'habitation ou des établissements recevant du public sont-ils prévus dans des zones de nuisances (nuisances sonores, qualité de l'air, pollution des sols, etc.) ?</b>			
<input type="checkbox"/> Oui <input checked="" type="checkbox"/> Non			
Si oui, précisez :			
Cliquez ou appuyez ici pour entrer du texte.			

### 6. Auto-évaluation

L'auto-évaluation doit **identifier** les effets potentiels de la procédure qui fait l'objet du présent formulaire compte-tenu de sa nature, de sa localisation – c'est-à-dire en prenant en compte la sensibilité du territoire concerné - et **expliquer** pourquoi la procédure concernée n'est pas susceptible d'avoir des incidences notables sur l'environnement.

*Se reporter à la rubrique 6 de la notice explicative pour le détail de la démarche permettant l'auto-évaluation. Fournir une note détaillée en annexe (cf. point 8).*

### 7. Autres procédures consultatives

#### 7.1 Date prévisionnelle de transmission du projet aux personnes publiques associées

Avril 2024

#### 7.2 Autres consultations envisagées (consultations obligatoires et facultatives)

Non

#### 7.3 Procédure de participation du public envisagée

- enquête publique

Oui

Non

- participation du public par voie électronique

Oui

Non

- enquête publique unique organisée avec une ou plusieurs autres procédures

Oui

Non

Si oui, préciser lesquelles
Cliquez ou appuyez ici pour entrer du texte.
- autre, préciser les modalités
Cliquez ou appuyez ici pour entrer du texte.

8. Annexes		
<b>8.1 Annexes obligatoires</b>		
1	Dossier de révision, modification ou mise en compatibilité du PLU (comprenant notamment, le cas échéant, l'exposé des motifs des changements apportés)	<input checked="" type="checkbox"/>
2	Documents graphiques matérialisant la localisation des secteurs du territoire concernés par la procédure soumise à l'avis de l'autorité environnementale et comportant des zooms qui permettent de localiser et identifier les secteurs avant et après mise en œuvre des opérations ( <i>rubrique 2.5</i> ).	<input checked="" type="checkbox"/>
3	L'auto-évaluation ( <i>rubrique 6</i> )	<input checked="" type="checkbox"/>
4	Version dématérialisée du document mentionné dans les rubriques 2.3, 4.3.2, 4.4, 4.5 et 4.6 lorsqu'il n'est pas consultable sur un site <i>Internet</i>	<input type="checkbox"/>
<b>8.2 Autres annexes volontairement transmises par le déposant</b>		
Veuillez préciser les annexes jointes au présent formulaire, ainsi que les rubriques auxquelles elles se rattachent		
Cliquez ou appuyez ici pour entrer du texte.		

9. Engagement et signature			
Je certifie sur l'honneur l'exactitude des renseignements ci-dessus			
(personne publique responsable)			
Fait à	Monthieux	le,	Cliquez ou appuyez ici pour entrer du texte.
Nom	PAILLASSON	Prénom	Philippe
Qualité	Maire		
Signature	 		